



แผนพัฒนาท้องถิ่น (พ.ศ.๒๕๖๖ – ๒๕๗๐)

องค์การบริหารส่วนตำบลป่าตึง
อำเภอแม่จัน จังหวัดเชียงราย

โทร. ๐๕๓ ๑๘๐ ๐๒๓ ต่อ ๑๐๐

www.patueng.go.th



ประกาศองค์การบริหารส่วนตำบลป่าตึง
เรื่อง การใช้แผนพัฒนาท้องถิ่น (พ.ศ. ๒๕๖๖ - ๒๕๗๐)
ขององค์การบริหารส่วนตำบลป่าตึง

ตามที่องค์การบริหารส่วนตำบลป่าตึง ได้จัดทำแผนพัฒนาท้องถิ่น (พ.ศ. ๒๕๖๖ - ๒๕๗๐) ซึ่งผ่านความเห็นชอบจากสภาองค์การบริหารส่วนตำบลป่าตึง ในการประชุมสภาองค์การบริหารส่วนตำบลป่าตึง สมัยวิสามัญ สมัยที่ ๒ ประจำปี ๒๕๖๔ เมื่อวันที่ ๒๓ กันยายน ๒๕๖๔ โดยนายกองค์การบริหารส่วนตำบลป่าตึงได้อนุมัติและประกาศการใช้แผนพัฒนาท้องถิ่น (พ.ศ. ๒๕๖๖ - ๒๕๗๐) ตั้งแต่วันที่ ๒๓ กันยายน ๒๕๖๔ นั้น

อาศัยความตามข้อ ๑๗ และข้อ ๒๔ แห่งระเบียบกระทรวงมหาดไทย ว่าด้วยการจัดทำแผนพัฒนาขององค์กรปกครองส่วนท้องถิ่น พ.ศ.๒๕๔๘ และที่แก้ไขเพิ่มเติม ประกอบกับความเห็นชอบของสภาองค์การบริหารส่วนตำบลป่าตึง ในการการประชุมสภาองค์การบริหารส่วนตำบลป่าตึง สมัยวิสามัญ สมัยที่ ๒ ประจำปี ๒๕๖๕ เมื่อวันที่ ๕ เมษายน ๒๕๖๕ ได้มีมติเห็นชอบร่างแผนพัฒนาท้องถิ่น (พ.ศ. ๒๕๖๖ - ๒๕๗๐) ฉบับใหม่ ดังนี้

ข้อ ๑ ประกาศฉบับนี้เรียกว่า ประกาศองค์การบริหารส่วนตำบลป่าตึง เรื่อง การใช้แผนพัฒนาท้องถิ่น (พ.ศ. ๒๕๖๖ - ๒๕๗๐) ขององค์การบริหารส่วนตำบลป่าตึง

ข้อ ๒ ประกาศฉบับนี้ มีผลใช้บังคับตั้งแต่วันประกาศเป็นต้นไป

ข้อ ๓ ให้ยกเลิกประกาศองค์การบริหารส่วนตำบลป่าตึง เรื่อง ประกาศใช้แผนพัฒนาท้องถิ่น (พ.ศ. ๒๕๖๖ - ๒๕๗๐) ลงวันที่ ๒๓ กันยายน ๒๕๖๔ โดยให้ใช้แผนพัฒนาท้องถิ่น (พ.ศ. ๒๕๖๖ - ๒๕๗๐) ขององค์การบริหารส่วนตำบลป่าตึง ฉบับนี้ แทน

ทั้งนี้ประชาชนทั่วไปสามารถติดต่อขอทราบรายละเอียดเพิ่มเติมได้ที่ศูนย์ข้อมูลข่าวสารทางราชการองค์การบริหารส่วนตำบลป่าตึง หมายเลขโทรศัพท์ ๐-๕๓๑๘-๐๐๒๒ , ๐-๕๓๑๘-๐๐๒๓ ต่อ ๑๐๐ หรือที่ www.patueng.go.th

จึงประกาศให้ทราบโดยทั่วกัน

ประกาศ ณ วันที่ ๕ เมษายน พ.ศ. ๒๕๖๕

(นายณัฐกรณ์ ใจรังสี)

นายกองค์การบริหารส่วนตำบลป่าตึง



แผนพัฒนาท้องถิ่น (พ.ศ.๒๕๖๖ – ๒๕๗๐)

องค์การบริหารส่วนตำบลป่าติง
อำเภอแม่จัน จังหวัดเชียงราย

งานยุทธศาสตร์และงบประมาณ
สำนักปลัดองค์การบริหารส่วนตำบลป่าติง
โทร. ๐-๕๓๑๘-๐๐๒๒ , ๐-๕๓๑๘-๐๐๒๓
www.patueng.go.th

คำนำ

ด้วยหนังสือกระทรวงมหาดไทย ส่วนที่ ๓๓๐๓/ว๗๔๖๗ ลงวันที่ ๑๔ ธันวาคม ๒๕๖๓ เรื่อง แนวทางการจัดทำแผนพัฒนาขององค์กรปกครองส่วนท้องถิ่น (พ.ศ.๒๕๖๖ - ๒๕๗๐) แจ้งองค์กรปกครองส่วนท้องถิ่นให้จัดทำทบทวนแผนพัฒนาท้องถิ่นให้แล้วเสร็จภายในเดือนตุลาคมก่อนปีงบประมาณถัดไป โดยถือปฏิบัติตามระเบียบกระทรวงมหาดไทย ว่าด้วยการจัดทำแผนพัฒนาขององค์กรปกครองส่วนท้องถิ่น พ.ศ. ๒๕๔๘ และที่แก้ไขเพิ่มเติม ข้อ ๑๗

ในการจัดทำแผนพัฒนาท้องถิ่น (พ.ศ.๒๕๖๖ - ๒๕๗๐) ขององค์การบริหารส่วนตำบลป่าตึง ได้นำข้อมูลมาจากแผนพัฒนาท้องถิ่น (พ.ศ.๒๕๖๕ - ๒๕๖๕) และที่เพิ่มเติม มาทบทวนและปรับใช้ โดยพิจารณาให้มีความสอดคล้องกับยุทธศาสตร์การพัฒนาขององค์กรปกครองส่วนท้องถิ่นในเขตจังหวัด ยุทธศาสตร์จังหวัด ยุทธศาสตร์กลุ่มจังหวัด แผนพัฒนาจังหวัด แผนพัฒนากลุ่มจังหวัด แผนพัฒนาภาค แผนพัฒนาเศรษฐกิจและสังคมแห่งชาติ ยุทธศาสตร์ชาติ ๒๐ ปี และเป้าหมายการพัฒนาที่ยั่งยืน (Sustainable Development Goals ; SDGs) โดยผ่านกระบวนการประชาคมท้องถิ่นและเป็นไปตามหลักการบริหารกิจการบ้านเมืองที่ดี เพื่อให้แผนพัฒนาท้องถิ่นนำไปสู่การปฏิบัติได้อย่างมีประสิทธิภาพ เป็นกรอบในการจัดทำงบประมาณรายจ่ายประจำปี งบประมาณรายจ่ายเพิ่มเติมและงบประมาณจากเงินสะสม ตลอดจนสามารถบูรณาการแผนงาน/โครงการ/กิจกรรม และงบประมาณในพื้นที่ได้อย่างมีประสิทธิภาพ อันจะก่อให้เกิดประโยชน์สูงสุดให้กับประชาชน

องค์การบริหารส่วนตำบลป่าตึง หวังเป็นอย่างยิ่งว่าแผนพัฒนาท้องถิ่น (พ.ศ.๒๕๖๖ - ๒๕๗๐) ฉบับนี้ จะเป็นคู่มือการบริหารงานของคณะผู้บริหารท้องถิ่นที่จะทำให้การพัฒนาท้องถิ่นเป็นไปอย่างมีทิศทาง และมีเป้าหมายที่ชัดเจน เป็นแนวทางกำหนดการพัฒนาและแก้ไขปัญหาขององค์การบริหารส่วนตำบลป่าตึง อย่างมีประสิทธิภาพและตอบสนองความต้องการของประชาชน โดยมุ่งหวังผลประโยชน์และความผาสุกของประชาชนอย่างแท้จริง

องค์การบริหารส่วนตำบลป่าตึง

เมษายน ๒๕๖๕

สารบัญ

| เรื่อง | หน้า | |
|---|---|----|
| ส่วนที่ ๑ | สภาพทั่วไปและข้อมูลพื้นฐาน | ๑ |
| ๑. ด้านกายภาพ | ๒ | |
| ๒. ด้านการเมือง/การปกครอง | ๕ | |
| ๓. ประชากร | ๘ | |
| ๔. สภาพทางสังคม | ๑๐ | |
| ๕. ระบบบริการพื้นฐาน | ๑๓ | |
| ๖. ระบบเศรษฐกิจ | ๑๕ | |
| ๗. ศาสนา ประเพณี วัฒนธรรม | ๑๙ | |
| ๘. ทรัพยากรธรรมชาติ | ๒๒ | |
| ส่วนที่ ๒ | ยุทธศาสตร์การพัฒนากองครักษ์ปกครองส่วนท้องถิ่น | ๒๔ |
| ๑. ความสัมพันธ์ระหว่างแผนพัฒนาระดับมหภาค | ๒๕ | |
| ๒. ยุทธศาสตร์ขององค์การบริหารส่วนตำบลป่าตึง | ๓๔ | |
| ๒.๑ วิสัยทัศน์ (Vision) | ๓๔ | |
| ๒.๒ ยุทธศาสตร์การพัฒนา | ๓๔ | |
| ๒.๓ เป้าประสงค์และกลยุทธ์ ตัวชี้วัด ค่าเป้าหมาย | ๓๕ | |
| ๒.๔ จุดยืนทางยุทธศาสตร์ | ๓๘ | |
| ๒.๕ ความเชื่อมโยงของยุทธศาสตร์ในภาพรวม | ๔๐ | |
| ๓. การวิเคราะห์เพื่อพัฒนาท้องถิ่น | ๔๓ | |
| ส่วนที่ ๓ | การนำแผนพัฒนาท้องถิ่นไปสู่การปฏิบัติ | ๔๖ |
| ๑. ยุทธศาสตร์การพัฒนาและแผนงาน | ๔๗ | |
| ๒. บัญชีโครงการพัฒนาท้องถิ่น | | |
| • บัญชีสรุปโครงการพัฒนา แผนพัฒนาท้องถิ่น (พ.ศ.๒๕๖๖ - ๒๕๗๐) | ๔๘ | |
| แบบ ผ.๐๑ | | |
| • บัญชีสรุปโครงการพัฒนา ที่นำมาจากแผนพัฒนาหมู่บ้านและแผนชุมชน | ๕๐ | |
| แบบ ผ. ๐๑/๑ | | |
| • รายละเอียดโครงการพัฒนา แผนพัฒนาท้องถิ่น (พ.ศ.๒๕๖๖ - ๒๕๗๐) | | |
| แบบ ผ.๐๒ (แยกตามยุทธศาสตร์พัฒนา/แผนงาน) | | |
| ๑. ยุทธศาสตร์พัฒนาด้านการศึกษา ศาสนา และวัฒนธรรม | | |
| ๑.๑ แผนงานการศึกษา | ๕๑ | |
| ๑.๒ แผนงานการศาสนาวัฒนธรรมและนันทนาการ | ๖๐ | |

สารบัญ

เรื่อง

หน้า

| | |
|--|-----|
| ๒. ยุทธศาสตร์พัฒนาด้านคุณภาพชีวิต และความมั่นคงเพื่อส่งเสริมสังคม สร้างสรรค์ | |
| ๒.๑ แผนงานรักษาความสงบภายใน | ๖๕ |
| ๒.๒ แผนงานสาธารณสุข | ๗๑ |
| ๒.๓ แผนงานสังคมสงเคราะห์ | ๗๕ |
| ๒.๔ แผนงานสร้างความเข้มแข็งของชุมชน | ๗๖ |
| ๒.๕ แผนงานการศาสนาวัฒนธรรมและนันทนาการ | ๘๐ |
| ๒.๖ แผนงานการเกษตร | ๘๑ |
| ๒.๗ แผนงานงบกลาง | ๘๒ |
| ๓. ยุทธศาสตร์พัฒนาด้านการท่องเที่ยว เศรษฐกิจ พาณิชยกรรม การเกษตรและ อุตสาหกรรม | |
| ๓.๑ แผนงานศาสนาวัฒนธรรมและนันทนาการ | ๘๔ |
| ๓.๒ แผนงานการเกษตร | ๘๕ |
| ๔. ยุทธศาสตร์พัฒนาด้านการอนุรักษ์ทรัพยากรธรรมชาติและสิ่งแวดล้อม | |
| ๔.๑ แผนงานรักษาความสงบภายใน | ๘๗ |
| ๔.๒ แผนงานสาธารณสุข | ๘๘ |
| ๔.๓ แผนงานเคหะและชุมชน | ๘๙ |
| ๔.๔ แผนงานการเกษตร | ๙๐ |
| ๕. ยุทธศาสตร์พัฒนาด้านโครงสร้างพื้นฐาน | |
| ๕.๑ แผนงานเคหะและชุมชน | ๙๒ |
| ๕.๒ แผนงานอุตสาหกรรมและการโยธา | ๙๔ |
| ๖. ยุทธศาสตร์พัฒนาด้านการเมืองการบริหาร | |
| ๖.๑ แผนงานบริหารงานทั่วไป | ๑๖๐ |
| ๖.๒ แผนงานรักษาความสงบภายใน | ๑๖๗ |
| ๖.๓ แผนงานการศึกษา | ๑๖๘ |
| ๖.๔ แผนงานสาธารณสุข | ๑๗๐ |
| ๖.๕ แผนงานอุตสาหกรรมและการโยธา | ๑๗๒ |
| • รายละเอียดโครงการพัฒนาที่นำมาจากแผนพัฒนาหมู่บ้านและแผนพัฒนา ท้องถิ่น (พ.ศ.๒๕๖๖ - ๒๕๗๐) แบบ ผ. ๐๒/๑ | ๑๗๔ |
| • รายละเอียดโครงการพัฒนา แผนพัฒนาท้องถิ่น (พ.ศ.๒๕๖๖ - ๒๕๗๐) แบบ ผ.๐๒/๒ สำหรับ โครงการที่เกินศักยภาพขององค์กรปกครองส่วน ท้องถิ่นที่ใช้สำหรับการประสานแผนพัฒนาท้องถิ่น | ๒๔๓ |
| • บัญชีสรุปครุภัณฑ์ แผนพัฒนาท้องถิ่น (พ.ศ.๒๕๖๖ - ๒๕๗๐) แบบ ผ.๐๓ | ๒๖๔ |

สารบัญ

| เรื่อง | | หน้า |
|-----------|--|------|
| ส่วนที่ ๔ | การติดตามและประเมินผล | ๒๖๖ |
| | ๔.๑ การติดตามและประเมินผลยุทธศาสตร์ | ๒๖๗ |
| | ๔.๒ การติดตามและประเมินผลโครงการ | ๒๗๑ |
| | ๔.๓ สรุปผลการพัฒนาท้องถิ่นในภาพรวม | ๒๗๕ |
| | ๔.๔ ข้อเสนอแนะในการจัดทำแผนพัฒนาท้องถิ่นในอนาคต | ๒๗๖ |
| ภาคผนวก | | |
| | - แผนที่เขตองค์การบริหารส่วนตำบลป่าตึง | |
| | - สำเนารายงานการประชุมสภาองค์การบริหารส่วนตำบลป่าตึง สมัยสามัญ สมัยที่ ๒ ประจำปี พ.ศ. ๒๕๖๕ | |

ส่วนที่ ๑

สภาพทั่วไป และข้อมูลพื้นฐาน

ส่วนที่ ๑

สภาพทั่วไปและข้อมูลพื้นฐาน

๑. ด้านกายภาพ

๑.๑ ลักษณะที่ตั้งและอาณาเขตติดต่อ

ลักษณะที่ตั้ง

องค์การบริหารส่วนตำบลป่าตึง ตั้งอยู่ในพื้นที่ตำบลป่าตึง อำเภอแม่จัน ทางทิศเหนือของจังหวัด เชียงราย บนทางหลวงแผ่นดินหมายเลข ๑๐๗ แม่อาลัย - เชียงราย ห่างจากตัวจังหวัดระยะทางประมาณ ๓๘ กิโลเมตร บริเวณลองติจูด ๒๐ องศา ๗ ลิปดา ๓๕.๒๑ พิลิปดาเหนือ ลองติจูด ๙๙ องศา ๔๘ ลิปดา ๓๑.๙๘ พิลิปดาตะวันออก พิกัดเอ็นซี ๕๘๐๓๐๙ เหนือ , ๗๑๘๑๔๗ ใต้ , ๙๐๑๒๘๘ ตะวันออก และ ๕๓๘๒๘๐ ตะวันตก ได้รับการยกฐานะจากสภาตำบลเป็นองค์การบริหารส่วนตำบล เมื่อวันที่ ๓๑ มีนาคม ๒๕๓๙ ตามประกาศกระทรวงมหาดไทย เรื่อง จัดตั้งองค์การบริหารส่วนตำบล ลงวันที่ ๑๙ มกราคม พ.ศ.๒๕๓๙ (ประกาศกระทรวงมหาดไทยนี้ใช้บังคับเมื่อพ้นกำหนดหกสิบวันนับแต่วันประกาศในราชกิจจานุเบกษาเป็นต้นไป) ราชกิจจานุเบกษา เล่ม ๑๑๓ ตอนที่ ๙ ง ลงวันที่ ๓๐ มกราคม ๒๕๓๙ หน้า ๔๓ ปัจจุบันองค์การบริหารส่วนตำบลป่าตึงมีพื้นที่ประมาณ ๒๒๐ ตารางกิโลเมตร จำนวน ๑๓๗,๕๐๐ ไร่

อาณาเขตติดต่อ

| | | |
|-------------|--------|---|
| ทิศเหนือ | ติดต่อ | ตำบลป่าซาง อำเภอแม่จัน , ตำบลแม่สลองนอก อำเภอแม่ฟ้าหลวง จังหวัดเชียงราย |
| ทิศตะวันออก | ติดต่อ | ตำบลแม่จัน อำเภอแม่จัน จังหวัดเชียงราย |
| ทิศใต้ | ติดต่อ | ตำบลท่าสุต , ตำบลแม่ยาว อำเภอเมือง จังหวัดเชียงราย |
| ทิศตะวันตก | ติดต่อ | ตำบลท่าตอน อำเภอแม่อาลัย จังหวัดเชียงใหม่ และประเทศสหภาพเมียนมาร์ |

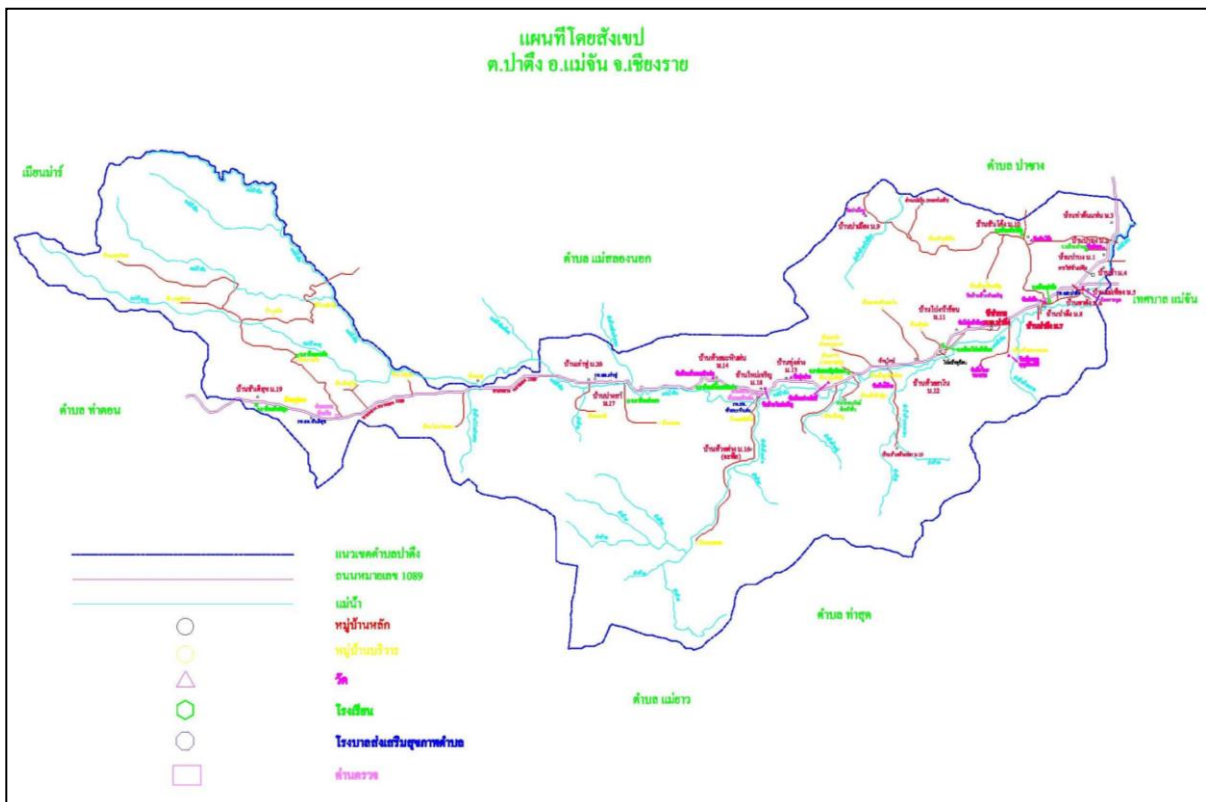

๑.๒ ลักษณะภูมิประเทศ

ตำบลป่าตึงตั้งอยู่ในพื้นที่ราบลุ่มแม่น้ำจัน ทางด้านทิศตะวันตกของอำเภอแม่จัน ด้วยสภาพภูมิประเทศ แบ่งออกเป็น ๒ ส่วนสำคัญคือ

- ๑) ที่ราบลุ่มแม่น้ำจัน สภาพพื้นที่ส่วนใหญ่เป็นดินตะกอนของแม่น้ำจันซึ่งไหลผ่านทางตอนกลางของพื้นที่ ในฤดูฝนจะมีน้ำไหลหลากท่วมพื้นที่ร้อยละ ๒๐ ของพื้นที่
- ๒) เนินเขาและที่ลาดเชิงเขา สภาพภูมิประเทศเป็นเนินเขา มีความสูงจากระดับน้ำทะเลปานกลางไม่เกิน ๑,๕๐๐ เมตร กระจายตัวเป็นบริเวณกว้าง ทางด้านทิศใต้ของพื้นที่รวมเนื้อที่คิดเป็นร้อยละ ๘๐ ของพื้นที่

๑.๓ ลักษณะภูมิอากาศ

พื้นที่ตำบลป่าตึง อำเภอแม่จัน จังหวัดเชียงราย ได้รับอิทธิพลจากลมมรสุมตะวันตกเฉียงใต้และลมมรสุมตะวันออกเฉียงเหนือทำให้มี ๓ ฤดู ได้แก่

- ฤดูฝน อยู่ช่วงเดือนพฤษภาคมถึงเดือนตุลาคม
- ฤดูหนาว อยู่ในช่วงระหว่างเดือนตุลาคมถึงเดือนกุมภาพันธ์
- ฤดูร้อน อยู่ในช่วงระหว่างเดือนกุมภาพันธ์ถึงกลางเดือนพฤษภาคม

ตำบลป่าตึงมีอุณหภูมิเฉลี่ยรายปีอยู่ที่ ๒๖.๘ องศาเซลเซียส ความชื้นสัมพัทธ์ ๗๗ เปอร์เซ็นต์ และด้วยตำบลป่าตึง อำเภอแม่จัน จังหวัดเชียงราย ตั้งอยู่ภาคเหนือตอนบน มีลักษณะสภาพพื้นที่และภูมิประเทศโดยทั่วไปเป็นที่ราบและภูเขาสูง เมื่อถึงถึงช่วงฤดูหนาวจะมีอากาศที่หนาวจัด

๑.๔ ลักษณะของดิน

ลักษณะของดินในพื้นที่ตำบลป่าตึง อำเภอแม่จัน จังหวัดเชียงราย มีอยู่ ๕ ลักษณะกลุ่มดิน ได้แก่

- ๑) กลุ่มดินชุด หางดง (Hd) พาน (Ph) เป็นดินที่เหมาะสมสำหรับการทำนา พบอยู่ทางตอนกลางของพื้นที่ตำบล กระจายอยู่ทุกหมู่บ้าน เป็นดินที่มีความอุดมสมบูรณ์ตามธรรมชาติค่อนข้างต่ำ ควรมีการปรับปรุงบำรุงดินด้วยอินทรีย์วัตถุ
- ๒) กลุ่มดินชุด บางนารา (Ba) มโนรมย์ (Mn) เชียงราย (Cr) และนครพนม (Nn) เป็นดินที่เหมาะสมสำหรับการทำนา เป็นดินที่มีความอุดมสมบูรณ์ ตามธรรมชาติค่อนข้างต่ำ ควรมีการปรับปรุงบำรุงดินด้วยอินทรีย์วัตถุ
- ๓) กลุ่มดินที่มีเนื้อดินเป็นพวกดินเหนียว สีดินเป็นสีแดงเกิดจากวัตถุต้นกำเนิด ดินพวกหินเนื้อละเอียด เป็นดินลึกมาก มีการระบายน้ำดีมีความอุดมสมบูรณ์ตามธรรมชาติปานกลาง ปฏิกิริยาดินเป็นกรดแก่ ถึงเป็นกรดเล็กน้อย มีค่าความเป็นกรดเป็นด่าง ประมาณ ๕.๖ - ๖.๕ ปัญหาสำคัญในการใช้ประโยชน์ที่ดิน ของหน่วยแผนที่ดินนี้ได้แก่ เป็นดินที่เกิดอยู่ในบริเวณที่มีความลาดชันสูง มีแนวโน้มที่จะเกิดการชะล้างพังทลายได้ง่ายมาก ปัจจุบันดินบริเวณดังกล่าวใช้ในการปลูกพืชไร่หรือไม้ผล และบางส่วนยังคงสภาพป่าธรรมชาติ ตัวอย่างชุดดินที่อยู่ในกลุ่มนี้ได้แก่ ชุดดินเชียงแสน
- ๔) กลุ่มดินที่มีเนื้อดินเป็นพวกดินเหนียว ดินบนมีสีดำ ส่วนดินล่างเป็นสีเทา มีจุดประเป็นสีเหลือง พบบริเวณที่ราบลุ่มหรือที่ราบเรียบ เป็นดินลึก มีการระบายน้ำเลว โดยปกติดินกลุ่มนี้จะมี ความอุดมสมบูรณ์ตามธรรมชาติในระดับปานกลาง มีค่าความเป็นกรดเป็นด่างประมาณ ๕.๕ - ๖.๕ ดินบริเวณดังกล่าวส่วนใหญ่ใช้ทำนาถ้าเป็นที่ลุ่มมากๆ จะมีปัญหาเรื่องน้ำท่วมในฤดูฝน
- ๕) กลุ่มดินที่ลาดเชิงซ้อน (Sc) ประกอบด้วยพื้นที่ที่เป็นภูเขา ไม่เหมาะที่จะใช้ทำการเกษตร

๑.๕ ลักษณะของแหล่งน้ำ

แหล่งน้ำธรรมชาติ ตำบลป่าตึง มีแหล่งน้ำธรรมชาติ ดังนี้

- ๑) แม่น้ำจัน มีต้นกำเนิดจากเทือกเขาสามเส้า ประเทศสหภาพเมียนมาร์ ไหลผ่านหมู่ที่ ๑๙ , ๒๐ , ๑๔ , ๑๘ , ๑๓ , ๑๒ , ๑๑ , ๘ , ๗ , ๖ , ๕ , ๔ , ๑ , ๒ , ๓ สู่อำเภอแม่จันและตำบลป่าตึง อำเภอแม่จันใช้ประโยชน์ในการเพาะปลูกทั้งฤดูฝนและฤดูแล้ง และมักมีปัญหา น้ำป่าไหลหลากทุกปี
- ๒) ลำน้ำ/ลำห้วย จำนวน ๘ แห่ง ได้แก่ ห้วยตาด หมู่ที่ ๗ , ห้วยถ้ำเสือ หมู่ที่ ๗ , ห้วยก้างปลา หมู่ที่ ๑๕ , ห้วยปู หมู่ที่ ๑๕ , ห้วยต่าง หมู่ที่ ๑๖ , ห้วยฮาด หมู่ที่ ๑๙ , ห้วยสิบก้าแพง หมู่ที่ ๑๗ , ห้วยหินฝน หมู่ที่ ๑๔
- ๓) บึง/หนอง จำนวน ๒ แห่ง ได้แก่ หนองแม่เฟื่อง หมู่ที่ ๕ , หนองบัว หมู่ที่ ๑๐
- ๔) แหล่งน้ำธรรมชาติอื่น ได้แก่ บ่อน้ำพุร้อน หมู่ที่ ๑๑ , น้ำตกตาดทอง หมู่ที่ ๗ , น้ำตกห้วยหินฝน หมู่ที่ ๑๔ , น้ำตกห้วยก้างปลา หมู่ที่ ๑๕ และน้ำตกปางสา หมู่ที่ ๑๗

แหล่งน้ำที่สร้างขึ้น ได้แก่

- ๑) ฝายโป่งน้ำร้อน พื้นที่ทำนามีพื้นที่รับน้ำหมู่ที่ ๑ , ๒ , ๓ , ๔ , ๕ , ๖ , ๗ , ๘ , ๑๐ , ๑๑ ประมาณ ร้อยละ ๗๐ ของพื้นที่นาทั้งหมดของตำบล มีน้ำใช้อย่างเพียงพอในการเพาะปลูก
- ๒) ฝาย จำนวน ๒ แห่ง ได้แก่ ฝายห้วยปู หมู่ที่ ๖ และฝายโป่งน้ำร้อน หมู่ที่ ๑๑
- ๓) อ่างเก็บน้ำ จำนวน ๑๔ แห่ง ได้แก่ อ่างเก็บน้ำโลหะประสาท หมู่ที่ ๖ , อ่างเก็บน้ำคอดยโตย หมู่ที่ ๗ , อ่างเก็บน้ำน้ำตกตาดทอง หมู่ที่ ๗ , อ่างเก็บน้ำปางเป้า หมู่ที่ ๘ , อ่างเก็บน้ำห้วยถ้ำเสือ หมู่ที่ ๘ , อ่างเก็บน้ำห้วยเคียน หมู่ที่ ๘ , อ่างเก็บน้ำเก้าหก หมู่ที่ ๙ , อ่างเก็บน้ำปางจัน หมู่ที่ ๑๐ , อ่างเก็บน้ำห้วยน้ำริน หมู่ที่ ๑๐ , อ่างเก็บน้ำห้วยแห้ง หมู่ที่ ๑๓ , อ่างเก็บน้ำห้วยมะหินฝน หมู่ที่ ๑๔ , อ่างเก็บน้ำบ้านมุเซอ หมู่ที่ ๑๕ , อ่างเก็บน้ำบ้านใหม่เจริญ หมู่ที่ ๑๘ และอ่างเก็บน้ำแม่น้ำจันน้อย หมู่ที่ ๑๙
- ๔) สระเก็บน้ำ จำนวน ๖ แห่ง (หมู่ ๑๑ , ๑๒ , ๑๔ , ๑๕ , ๑๖ , ๑๘)
- ๕) บ่อบาดาล จำนวน ๔ แห่ง (หมู่ที่ ๕ , ๙ , ๑๔ , ๑๙) (ใช้ไม่ได้)
- ๖) บ่อน้ำตื้น จำนวน ๒๐ หมู่บ้าน (หมู่ ๑ - ๒๐) เป็นบ่อส่วนตัว
- ๗) ประปาภูเขา จำนวน ๑๓ แห่ง (หมู่ ๕ , ๖ , ๑๐ , ๑๑ , ๑๒ , ๑๓ , ๑๔ , ๑๕ , ๑๗ , ๑๘ , ๑๙ , ๒๐)
- ๘) ประปาบาดาล จำนวน ๕ แห่ง (หมู่ ๑ , ๒ , ๓ , ๗ , ๘)

๑.๖ ลักษณะของไม้และป่าไม้

พื้นที่ตำบลป่าตึง อำเภอแม่จัน จังหวัดเชียงราย ส่วนใหญ่อยู่ในเขตป่าไม้ และมีลักษณะเป็นป่าเบญจพรรณผสมดิบเขา และป่าดิบเขา พบพันธุ์ไม้ ทั้งหมด ๑๐๔ ชนิด พันธุ์ไม้ที่สำคัญ อาทิเช่น ไม้แดง , ประดู่ป่า , ซ้อ , ดีหมี , เสลา , สนสามใบ , ฝ้ายเสี้ยน , ส้มกบ , มะกล่ำต้น , ยมหิน , มะขาวป้อม , มะหาด เป็นต้น ส่วนบริเวณสภาพพื้นที่ป่าล่างจะปกคลุมไปด้วยลูกไม้และไม้ขนาดเล็ก กระจายกระจายทั้งพื้นที่ และมีพันธุ์ไม้วงศ์ไผ่ ได้แก่ ไผ่ซาง ไผ่ไร่ หญ้าคา สาบเสือ และพืชตระกูลข่า ซึ่งเป็นพืชที่พบได้ในป่าที่มีการบุกรุกและถูกรบกวน

๒. ด้านการเมืองการปกครอง

๒.๑ เขตการปกครอง

องค์การบริหารส่วนตำบลป่าตึง ได้แบ่งการปกครองภายในตำบลเป็น ๒๐ หมู่บ้าน ได้แก่

| | | | |
|------------|---|-----------------|-------------------------|
| หมู่ที่ ๑ | บ้านป่าบง | ผู้ใหญ่บ้าน | นายวิรัตน์ สานา |
| หมู่ที่ ๒ | บ้านป่าบง | ผู้ใหญ่บ้าน | นายสุพิศ คำจันทร์ |
| หมู่ที่ ๓ | บ้านท่าต้นแพน | ผู้ใหญ่บ้าน | นายธวัชพนธ์ คำมาก |
| หมู่ที่ ๔ | บ้านถ้ำ | ผู้ใหญ่บ้าน | นายประจวบ จันทาพูน |
| หมู่ที่ ๕ | บ้านแม่เฟือง | ผู้ใหญ่บ้าน | นายศุภณัฐโสภณ ยืนยงแสน |
| หมู่ที่ ๖ | บ้านผาตั้ง | ผู้ใหญ่บ้าน | นายเป็ง มหาสอด |
| หมู่ที่ ๗ | บ้านป่าตึง | ผู้ใหญ่บ้าน | นายถาวร แก้วหลวง |
| | บ้านบริวาร : น้ำตกตาดทอง | | |
| หมู่ที่ ๘ | บ้านป่าตึง (ป่ากุ่ม) | ผู้ใหญ่บ้าน | นายสมบัติ พุทธิกา |
| หมู่ที่ ๙ | บ้านป่าเมี่ยง | ผู้ใหญ่บ้าน | นายวิวัฒน์ โรจน์ทวีชัย |
| หมู่ที่ ๑๐ | บ้านสันโค้ง | ผู้ใหญ่บ้าน | นายสมจิตร คีนมาเมือง |
| | บ้านบริวาร : บ้านห้วยน้ำริน, บ้านปะหล่อง | | |
| หมู่ที่ ๑๑ | บ้านโป่งน้ำร้อน | ผู้ใหญ่บ้าน | นายถนตรี มณีรัตน์ |
| หมู่ที่ ๑๒ | บ้านห้วยยาโน | ผู้ใหญ่บ้าน | นายปรีชา จินดาธรรม |
| | บ้านบริวาร : บ้านปางผักฮี้ | | |
| หมู่ที่ ๑๓ | บ้านทุ่งต่าง | ผู้ใหญ่บ้าน | นายมิตร ชัดคำกอง |
| หมู่ที่ ๑๔ | บ้านห้วยมะหินฝน | ผู้ใหญ่บ้าน | นายอภิวัฒน์ จินดาทจักร |
| หมู่ที่ ๑๕ | บ้านห้วยก้างปลา | ผู้ใหญ่บ้าน | นายปฏิพันธ์ เผอเม็ยะ |
| | บ้านบริวาร : บ้านห้วยปู , บ้านป่าบงงามบน , บ้านป่าบงงามล่าง , บ้านอีโก้ห้วยยาโน , บ้านลิ่วพัฒนา | | |
| หมู่ที่ ๑๖ | บ้านห้วยต่าง (จะพือ) | ผู้ใหญ่บ้าน | นายสุรศักดิ์ ปัญโญ |
| | บ้านบริวาร : บ้านเล่าสี่ก้วย , บ้านอาแหะ , บ้านเขี้ยวอี้ , บ้านลอสสาม | | |
| หมู่ที่ ๑๗ | บ้านปางสา | ผู้ใหญ่บ้าน | นายจิรพรรณ หลีจา |
| | บ้านบริวาร : บ้านจะตะ | | |
| หมู่ที่ ๑๘ | บ้านใหม่เจริญ | ผู้ใหญ่บ้าน | นายสมชาย น้อยกอ |
| หมู่ที่ ๑๙ | บ้านสันติสุข | กำนันตำบลป่าตึง | นายชัยวัฒน์ ชีวินมหาชัย |
| | บ้านบริวาร : บ้านกิวสะไต , บ้านรวมใจ , บ้านแสนใหม่ , บ้านจะกอนะ , บ้านเฮโก , บ้านหล่อโย , บ้านหล่อซา | | |
| หมู่ที่ ๒๐ | บ้านเล่าฝู | ผู้ใหญ่บ้าน | นายอนันต์ อภิโชคสถาพร |
| | บ้านบริวาร : บ้านจะหิ , บ้านโป่งชม , บ้านโป่งป่าแหม , บ้านอาหลู | | |

หมายเหตุ : ข้อมูล ณ เดือนมีนาคม พ.ศ. ๒๕๖๕

จำนวนพื้นที่ของแต่ละหมู่บ้านในเขตพื้นที่องค์การบริหารส่วนตำบลป่าตึง

| หมู่ที่ | ชื่อหมู่บ้าน | ขนาดพื้นที่ | |
|------------|----------------------|---------------|---------|
| | | ตารางกิโลเมตร | ไร่ |
| หมู่ที่ ๑ | บ้านป่าบง | 1 | 625 |
| หมู่ที่ ๒ | บ้านป่าบง | 1 | 625 |
| หมู่ที่ ๓ | บ้านท่าตันแพน | 2 | 1,250 |
| หมู่ที่ ๔ | บ้านถ้ำ | 1 | 625 |
| หมู่ที่ ๕ | บ้านแม่เฟือง | 1.5 | 937.5 |
| หมู่ที่ ๖ | บ้านผาตั้ง | 3.5 | 2,187.5 |
| หมู่ที่ ๗ | บ้านป่าตึง | 5 | 3,125 |
| หมู่ที่ ๘ | บ้านป่าตึง (ป่ากุ่ม) | 4 | 2,500 |
| หมู่ที่ ๙ | บ้านป่าเมียง | 14 | 8,750 |
| หมู่ที่ ๑๐ | บ้านสันโค้ง | 13 | 8,125 |
| หมู่ที่ ๑๑ | บ้านโป่งน้ำร้อน | 8 | 5,000 |
| หมู่ที่ ๑๒ | บ้านห้วยยาโน | 12 | 7,500 |
| หมู่ที่ ๑๓ | บ้านทุ่งต่าง | 5 | 3,125 |
| หมู่ที่ ๑๔ | บ้านห้วยมะหินฝน | 8 | 5,000 |
| หมู่ที่ ๑๕ | บ้านห้วยก้างปลา | 25 | 15,625 |
| หมู่ที่ ๑๖ | บ้านห้วยต่าง (จะพือ) | 37 | 23,125 |
| หมู่ที่ ๑๗ | บ้านปางสา | 9 | 5,625 |
| หมู่ที่ ๑๘ | บ้านใหม่เจริญ | 1 | 625 |
| หมู่ที่ ๑๙ | บ้านสันติสุข | 49 | 30,625 |
| หมู่ที่ ๒๐ | บ้านเล่าผู้ | 20 | 12,500 |

๒.๒ การเลือกตั้ง

ตามพระราชบัญญัติสภาตำบลและองค์การบริหารส่วนตำบล (ฉบับที่ ๗) พ.ศ.๒๕๖๒ ประกอบด้วยสภาองค์การบริหารส่วนตำบล ซึ่งมีสมาชิกสภาจากการเลือกตั้งของประชาชน และนายกองค์การบริหารส่วนตำบลซึ่งมาจากการเลือกตั้งของประชาชนในเขตองค์การบริหารส่วนตำบล แยกจากสภาองค์การบริหารส่วนตำบล โดยกำหนดให้จำนวนสภาองค์การบริหารส่วนตำบลหมู่บ้านละ ๑ คน โดยให้เขตหมู่บ้านเป็นเขตเลือกตั้ง

ส่วนของคุณสมบัติและลักษณะต้องห้ามและการกระทำการอันต้องห้าม ของสมาชิกสภาองค์การบริหารส่วนตำบลและนายกองค์การบริหารส่วนตำบล ต้องมีอายุไม่ต่ำกว่า ๓๕ ปีนับถึงวันเลือกตั้ง โดยมีวาระอยู่ในตำแหน่งคราวละ ๔ ปีนับแต่วันเลือกตั้ง แต่จะดำรงตำแหน่งเกิน ๒ วาระไม่ได้ ในกรณีที่นายกองค์การบริหารส่วนตำบลดำรงตำแหน่งไม่ครบระยะเวลา ๔ ปีก็ให้ถือเป็น ๑ วาระ และเมื่อได้ดำรงตำแหน่ง ๒ วาระติดต่อกันแล้วจะดำรงตำแหน่งได้อีกเมื่อพ้นระยะเวลา ๔ ปี นับแต่วันพ้นจากตำแหน่ง

สำหรับผู้บริหารองค์การบริหารส่วนตำบล ต้องไม่ดำรงตำแหน่งอื่นในหน่วยงานของรัฐ และเป็นผู้มีส่วนได้เสียในสัญญา หรือกิจการที่กระทำกับหรือให้แก่องค์การบริหารส่วนตำบลนั้น หรือมีส่วนได้เสียในสัญญาหรือกิจการที่กระทำหรือจะกระทำกับหรือให้แก่องค์กรปกครองส่วนท้องถิ่นอื่น และคุณสมบัติและลักษณะต้องห้ามอื่นตามกฎหมายเลือกตั้ง

องค์การบริหารส่วนตำบลป่าติ้วแบ่งเขตการปกครอง จำนวน ๒๐ หมู่บ้าน หากมีการเลือกตั้งในครั้งหน้าจะมีผู้บริหารท้องถิ่น (นายกองค์การบริหารส่วนตำบล) จำนวน ๑ คน จะมีการเลือกตั้งสมาชิกสภาองค์การบริหารส่วนตำบล หมู่บ้านละ ๑ คน ๒๐ หมู่บ้าน รวมเป็น ๒๐ คน

สถิติและข้อมูลเกี่ยวกับการเลือกตั้งสมาชิกสภาองค์การบริหารส่วนตำบลป่าติ้ว

- การเลือกตั้งที่ผ่านมา เมื่อวันที่ 28 เดือนพฤศจิกายน 2564
- จำนวนผู้มีสิทธิเลือกตั้ง 15,139 คน มีผู้มาใช้สิทธิเลือกตั้ง 9,554 คน คิดเป็นร้อยละ 63.11
- บัตรดี จำนวน 17,537 บัตร คิดเป็นร้อยละ 91.58 เปอร์เซ็นต์
- บัตรเสีย จำนวน 1,135 บัตร คิดเป็นร้อยละ 5.93 เปอร์เซ็นต์
- บัตรไม่ประสงค์ลงคะแนน จำนวน 477 บัตร คิดเป็นร้อยละ 2.49 เปอร์เซ็นต์

ตารางรายงานผลการใช้สิทธิเลือกตั้งสมาชิกสภาและนายกองค์การบริหารส่วนตำบลป่าติ้ว

| ประเภท | ผู้มีสิทธิ | ผู้มาใช้สิทธิ | ร้อยละ | บัตรดี | | บัตรเสีย | | ไม่ประสงค์ลงคะแนน | |
|---------------|------------|---------------|--------|--------|--------|----------|--------|-------------------|--------|
| | | | | จำนวน | ร้อยละ | จำนวน | ร้อยละ | จำนวน | ร้อยละ |
| นายก | ๑๕,๒๒๐ | ๙,๕๙๕ | ๖๓.๐๔ | ๘,๘๑๖ | ๙๑.๘๘ | ๕๕๖ | ๕.๗๙ | ๒๒๓ | ๒.๓๒ |
| สมาชิก เขต ๑ | ๖๑๐ | ๔๒๑ | ๖๙.๐๒ | ๓๘๕ | ๙๑.๔๕ | ๑๘ | ๔.๒๘ | ๑๘ | ๔.๒๘ |
| สมาชิก เขต ๒ | ๔๘๖ | ๓๕๓ | ๗๒.๖๓ | ๓๑๘ | ๙๐.๐๘ | ๑๒ | ๓.๔๐ | ๒๓ | ๖.๕๒ |
| สมาชิก เขต ๓ | ๘๘๒ | ๕๙๖ | ๖๗.๕๗ | ๕๖๐ | ๙๓.๙๖ | ๒๐ | ๓.๓๖ | ๑๖ | ๒.๖๘ |
| สมาชิก เขต ๔ | ๕๖๓ | ๔๑๔ | ๗๓.๕๓ | ๓๙๕ | ๙๕.๔๑ | ๕ | ๑.๒๑ | ๑๔ | ๓.๓๘ |
| สมาชิก เขต ๕ | ๒๓๐ | ๑๙๐ | ๘๒.๖๑ | ๑๘๔ | ๙๖.๘๔ | ๒ | ๑.๐๕ | ๔ | ๒.๑๑ |
| สมาชิก เขต ๖ | ๓๙๒ | ๓๐๗ | ๗๘.๓๒ | ๒๙๖ | ๙๖.๔๒ | ๖ | ๑.๙๕ | ๕ | ๑.๖๓ |
| สมาชิก เขต ๗ | ๘๘๖ | ๖๕๗ | ๗๔.๑๕ | ๖๑๘ | ๙๔.๐๖ | ๑๙ | ๒.๘๙ | ๒๐ | ๓.๐๔ |
| สมาชิก เขต ๘ | ๗๐๐ | ๕๑๖ | ๗๓.๗๑ | ๔๙๖ | ๙๖.๑๒ | ๑๐ | ๑.๙๔ | ๑๐ | ๑.๙๔ |
| สมาชิก เขต ๙ | ๑๐๔ | ๖๓ | ๖๐.๕๘ | ๖๒ | ๙๘.๔๑ | - | - | ๑ | ๑.๕๙ |
| สมาชิก เขต ๑๐ | ๑,๐๖๗ | ๗๓๔ | ๖๘.๗๙ | ๖๗๗ | ๙๒.๒๓ | ๒๔ | ๓.๒๗ | ๓๓ | ๔.๕๐ |
| สมาชิก เขต ๑๑ | ๕๓๐ | ๓๙๒ | ๗๓.๙๖ | ๓๗๐ | ๙๔.๓๙ | ๑๖ | ๔.๐๘ | ๖ | ๑.๕๓ |
| สมาชิก เขต ๑๒ | ๖๕๖ | ๔๗๖ | ๗๒.๕๖ | ๔๕๘ | ๙๖.๒๒ | ๑๓ | ๒.๗๓ | ๕ | ๑.๐๕ |
| สมาชิก เขต ๑๓ | ๒๘๙ | ๑๘๙ | ๖๕.๔๐ | ๑๗๗ | ๙๓.๖๕ | ๖ | ๓.๑๗ | ๖ | ๓.๑๗ |
| สมาชิก เขต ๑๔ | ๖๓๖ | ๔๒๕ | ๖๖.๘๒ | ๓๙๘ | ๙๓.๖๕ | ๑๒ | ๒.๘๒ | ๑๕ | ๓.๕๓ |
| สมาชิก เขต ๑๕ | ๑,๙๔๔ | ๘๗๘ | ๔๕.๑๖ | ๗๙๖ | ๙๐.๖๖ | ๖๙ | ๗.๘๖ | ๑๓ | ๑.๔๘ |
| สมาชิก เขต ๑๖ | ๖๘๙ | ๔๕๕ | ๖๖.๐๔ | ๔๔๐ | ๙๖.๗๐ | ๑๕ | ๓.๓๐ | - | - |
| สมาชิก เขต ๑๗ | ๖๑๙ | ๓๕๓ | ๕๗.๐๓ | ๒๗๐ | ๗๖.๔๙ | ๗๒ | ๒๐.๔๐ | ๑๑ | ๓.๑๒ |
| สมาชิก เขต ๑๘ | ๑๖๒ | ๑๑๔ | ๗๐.๓๗ | ๑๐๓ | ๙๐.๓๕ | ๑๐ | ๘.๗๗ | ๑ | ๐.๘๘ |
| สมาชิก เขต ๑๙ | ๒,๓๒๘ | ๑,๒๓๑ | ๕๒.๘๘ | ๑,๑๓๕ | ๙๒.๒๐ | ๗๖ | ๖.๑๗ | ๒๐ | ๑.๖๒ |
| สมาชิก เขต ๒๐ | ๑,๔๑๔ | ๗๙๐ | ๕๕.๘๗ | ๕๘๓ | ๗๓.๘๐ | ๑๗๔ | ๒๒.๐๓ | ๓๓ | ๔.๑๘ |

๓. ประชากร

๓.๑ ข้อมูลเกี่ยวกับจำนวนประชากร

ประชากรทั้งสิ้น จำนวน ๒๖,๘๒๗ คน จำแนกเป็นชาย ๑๓,๐๕๓ คน หญิง ๑๓,๗๗๔ คน จำนวนครัวเรือน ๙,๗๑๘ ครัวเรือน มีความหนาแน่นของประชากรเฉลี่ยต่อพื้นที่ประมาณ ๑๒๒ คนต่อตารางกิโลเมตร

| ลำดับที่ | ชื่อหมู่บ้าน | ครัวเรือน | ชาย | หญิง | รวม |
|------------|--------------------------------|-----------|--------|--------|--------|
| ๑. | บ้านป่าบง หมู่ที่ ๑ | ๔๑๒ | ๔๐๒ | ๔๐๘ | ๘๑๐ |
| ๒. | บ้านป่าบง หมู่ที่ ๒ | ๓๓๖ | ๓๓๓ | ๓๗๐ | ๗๐๓ |
| ๓. | บ้านท่าตันแพน หมู่ที่ ๓ | ๖๐๖ | ๔๙๓ | ๕๗๐ | ๑,๐๖๓ |
| ๔. | บ้านถ้ำ หมู่ที่ ๔ | ๓๘๓ | ๓๓๘ | ๓๖๘ | ๗๐๖ |
| ๕. | บ้านแม่เฟือง หมู่ที่ ๕ | ๑๓๕ | ๑๓๙ | ๑๔๐ | ๒๗๙ |
| ๖. | บ้านผาตั้ง หมู่ที่ ๖ | ๒๓๔ | ๒๒๖ | ๒๕๓ | ๔๗๙ |
| ๗. | บ้านป่าตึง หมู่ที่ ๗ | ๕๖๒ | ๖๐๐ | ๖๓๗ | ๑,๒๓๗ |
| ๘. | บ้านป่าตึง (ป่ากุ่ม) หมู่ที่ ๘ | ๓๗๓ | ๓๙๔ | ๔๓๓ | ๘๒๗ |
| ๙. | บ้านป่าเมียง หมู่ที่ ๙ | ๑๒๐ | ๑๙๔ | ๒๑๕ | ๔๐๙ |
| ๑๐. | บ้านสันโค้ง หมู่ที่ ๑๐ | ๖๙๑ | ๑,๐๖๕ | ๑,๑๗๕ | ๒,๒๔๐ |
| ๑๑. | บ้านโป่งน้ำร้อน หมู่ที่ ๑๑ | ๔๑๔ | ๓๙๓ | ๔๒๑ | ๘๑๔ |
| ๑๒. | บ้านห้วยยาโน หมู่ที่ ๑๒ | ๕๓๔ | ๖๖๙ | ๖๙๗ | ๑,๓๖๖ |
| ๑๓. | บ้านทุ่งตาง หมู่ที่ ๑๓ | ๑๖๔ | ๑๗๔ | ๑๘๔ | ๓๕๘ |
| ๑๔. | บ้านห้วยมะหินฝน หมู่ที่ ๑๔ | ๓๘๑ | ๕๕๒ | ๖๐๗ | ๑,๑๕๙ |
| ๑๕. | บ้านห้วยก้างปลา หมู่ที่ ๑๕ | ๑,๒๐๐ | ๒,๓๖๕ | ๒,๔๓๓ | ๔,๗๙๘ |
| ๑๖. | บ้านห้วยตาง (จะพือ) หมู่ที่ ๑๖ | ๔๙๑ | ๖๑๕ | ๕๙๘ | ๑,๒๑๓ |
| ๑๗. | บ้านปางสา หมู่ที่ ๑๗ | ๕๓๑ | ๕๒๔ | ๕๒๗ | ๑,๐๕๑ |
| ๑๘. | บ้านใหม่เจริญ หมู่ที่ ๑๘ | ๔๔๗ | ๑๔๘ | ๑๕๓ | ๓๐๑ |
| ๑๙. | บ้านสันติสุข หมู่ที่ ๑๙ | ๑,๑๑๐ | ๒,๒๑๖ | ๒,๓๒๘ | ๔,๕๕๔ |
| ๒๐. | บ้านเล่าผู้ หมู่ที่ ๒๐ | ๕๙๔ | ๑,๒๑๓ | ๑,๒๕๗ | ๒,๔๗๐ |
| รวมทั้งหมด | | ๙,๗๑๘ | ๑๓,๐๕๓ | ๑๓,๗๗๔ | ๒๖,๘๒๗ |

หมายเหตุ : ข้อมูลจากสำนักทะเบียนอำเภอแม่จัน ณ วันที่ ๑ กันยายน พ.ศ. ๒๕๖๔

ข้อมูลจำนวนประชากรเปรียบเทียบย้อนหลัง ๕ ปี (พ.ศ.๒๕๖๐ - ๒๕๖๔)

| หมู่ที่ | ปี พ.ศ. ๒๕๖๐ | | ปี พ.ศ. ๒๕๖๑ | | ปี พ.ศ. ๒๕๖๒ | | ปี พ.ศ. ๒๕๖๓ | | ปี พ.ศ. ๒๕๖๔ | |
|------------|--------------|--------|--------------|--------|--------------|--------|--------------|--------|--------------|--------|
| | ชาย | หญิง | ชาย | หญิง | ชาย | หญิง | ชาย | หญิง | ชาย | หญิง |
| หมู่ที่ ๑ | ๓๗๗ | ๓๙๐ | ๓๙๑ | ๔๐๑ | ๓๙๑ | ๔๐๕ | ๔๐๐ | ๔๑๑ | ๔๐๒ | ๔๐๘ |
| หมู่ที่ ๒ | ๓๔๑ | ๓๖๒ | ๓๒๙ | ๓๖๑ | ๓๑๗ | ๓๕๗ | ๓๒๒ | ๓๖๑ | ๓๓๓ | ๓๗๐ |
| หมู่ที่ ๓ | ๔๘๔ | ๕๗๑ | ๔๘๔ | ๕๖๗ | ๔๙๐ | ๕๖๗ | ๔๘๕ | ๕๖๖ | ๔๙๓ | ๕๗๐ |
| หมู่ที่ ๔ | ๒๙๖ | ๓๕๘ | ๓๐๖ | ๓๕๒ | ๓๐๘ | ๓๕๕ | ๓๒๔ | ๓๖๑ | ๓๓๘ | ๓๖๘ |
| หมู่ที่ ๕ | ๑๓๓ | ๑๓๓ | ๑๓๒ | ๑๓๖ | ๑๓๗ | ๑๓๗ | ๑๓๘ | ๑๓๙ | ๑๓๙ | ๑๔๐ |
| หมู่ที่ ๖ | ๒๔๐ | ๒๔๑ | ๒๔๒ | ๒๔๖ | ๒๓๗ | ๒๕๐ | ๒๒๔ | ๒๕๑ | ๒๒๖ | ๒๕๓ |
| หมู่ที่ ๗ | ๕๘๑ | ๕๙๗ | ๕๘๒ | ๕๙๗ | ๕๘๗ | ๖๐๒ | ๕๙๖ | ๖๑๖ | ๖๐๐ | ๖๓๗ |
| หมู่ที่ ๘ | ๔๒๔ | ๔๔๗ | ๔๑๖ | ๔๔๙ | ๔๐๓ | ๔๔๑ | ๔๐๕ | ๔๓๗ | ๓๙๔ | ๔๓๓ |
| หมู่ที่ ๙ | ๑๘๙ | ๒๑๔ | ๑๙๗ | ๒๑๗ | ๑๙๑ | ๒๑๔ | ๑๙๖ | ๒๑๖ | ๑๙๔ | ๒๑๕ |
| หมู่ที่ ๑๐ | ๙๑๔ | ๙๗๔ | ๙๖๕ | ๑,๐๔๐ | ๑,๐๔๓ | ๑,๑๓๒ | ๑,๐๖๙ | ๑,๑๖๕ | ๑,๐๖๕ | ๑,๑๗๕ |
| หมู่ที่ ๑๑ | ๓๗๖ | ๓๙๖ | ๓๗๗ | ๔๐๒ | ๓๙๕ | ๔๑๙ | ๓๙๖ | ๔๒๕ | ๓๙๓ | ๔๒๑ |
| หมู่ที่ ๑๒ | ๖๙๔ | ๗๒๙ | ๖๘๘ | ๗๒๑ | ๖๘๖ | ๗๒๒ | ๖๘๐ | ๖๙๙ | ๖๖๙ | ๖๙๗ |
| หมู่ที่ ๑๓ | ๑๘๔ | ๑๗๖ | ๑๘๑ | ๑๗๙ | ๑๘๕ | ๑๘๕ | ๑๘๓ | ๑๘๔ | ๑๗๔ | ๑๘๔ |
| หมู่ที่ ๑๔ | ๕๑๔ | ๕๔๖ | ๕๕๕ | ๕๘๘ | ๕๕๓ | ๕๘๓ | ๕๔๗ | ๕๘๘ | ๕๕๒ | ๖๐๗ |
| หมู่ที่ ๑๕ | ๒,๔๖๓ | ๒,๕๙๑ | ๒,๔๐๐ | ๒,๕๒๘ | ๒,๓๖๕ | ๒,๔๗๙ | ๒,๓๗๙ | ๒,๔๗๘ | ๒,๓๖๕ | ๒,๔๓๓ |
| หมู่ที่ ๑๖ | ๕๙๖ | ๕๙๖ | ๖๐๓ | ๕๙๖ | ๖๐๗ | ๕๙๖ | ๖๐๘ | ๕๙๘ | ๖๑๕ | ๕๙๘ |
| หมู่ที่ ๑๗ | ๔๙๙ | ๕๑๑ | ๔๙๖ | ๕๑๗ | ๕๐๕ | ๕๒๗ | ๕๑๖ | ๕๓๐ | ๕๒๔ | ๕๒๗ |
| หมู่ที่ ๑๘ | ๑๔๐ | ๑๕๐ | ๑๔๕ | ๑๕๑ | ๑๕๐ | ๑๕๔ | ๑๔๖ | ๑๕๓ | ๑๔๘ | ๑๕๓ |
| หมู่ที่ ๑๙ | ๒,๑๒๕ | ๒,๒๔๐ | ๒,๑๔๐ | ๒,๒๔๙ | ๒,๑๖๖ | ๒,๒๕๖ | ๒,๑๗๖ | ๒,๒๘๓ | ๒,๒๑๖ | ๒,๓๒๘ |
| หมู่ที่ ๒๐ | ๑,๑๗๙ | ๑,๒๒๔ | ๑,๑๙๗ | ๑,๒๒๑ | ๑,๒๐๙ | ๑,๒๓๓ | ๑,๒๒๒ | ๑,๒๕๒ | ๑,๒๑๓ | ๑,๒๕๗ |
| รวม | ๑๒,๗๔๙ | ๑๓,๔๔๖ | ๑๒,๘๒๖ | ๑๓,๕๑๘ | ๑๒,๙๒๕ | ๑๓,๖๐๔ | ๑๓,๐๑๒ | ๑๓,๗๑๓ | ๑๓,๐๕๓ | ๑๓,๗๗๔ |
| | ๒๖,๑๙๕ | | ๒๖,๓๔๔ | | ๒๖,๕๒๙ | | ๒๖,๗๒๕ | | ๒๖,๘๒๗ | |

ข้อมูลจำนวนประชากรแยกตามสัญชาติ

| ลักษณะข้อมูล | ชาย | หญิง | รวม |
|-------------------------------|--------|--------|--------|
| สัญชาติไทย | ๑๐,๐๖๖ | ๑๐,๕๑๕ | ๒๐,๕๘๑ |
| สัญชาติจีน | ๑๐ | ๑๕ | ๒๕ |
| สัญชาติอื่นๆ ที่ไม่ใช่ไทย | ๒,๙๙๐ | ๓,๒๖๒ | ๖,๒๕๒ |
| สัญชาติอื่นๆ ที่ไม่ใช่ไทย/จีน | ๒,๙๘๐ | ๓,๒๔๗ | ๖,๒๒๗ |
| ทุกสัญชาติ | ๑๓,๐๕๖ | ๑๓,๗๗๗ | ๒๖,๘๓๓ |

หมายเหตุ : ข้อมูลจากสำนักทะเบียนอำเภอแม่จัน ณ วันที่ ๒ กันยายน พ.ศ. ๒๕๖๔

๓.๒ ช่วงอายุและจำนวนประชากร

จำนวนประชากร จำแนกตามช่วงอายุ ปี ๒๕๖๔ ที่อาศัยอยู่ในครัวเรือนในวันสำรวจ
ข้อมูลความจำเป็นพื้นฐาน ระดับ อปท. (อบต.ป่าตึง) ปี ๒๕๖๔

| ช่วงอายุ | เพศชาย | | เพศหญิง | | รวม | |
|-------------------|--------|--------|---------|--------|--------|--------|
| | คน | ร้อยละ | คน | ร้อยละ | คน | ร้อยละ |
| อายุน้อยกว่า ๑ ปี | ๑๐๗ | ๐.๔๐ | ๑๓๓ | ๐.๕๐ | ๒๔๐ | ๐.๘๙ |
| ๑ ปี - ๒ ปี | ๓๑๕ | ๑.๑๗ | ๒๘๗ | ๑.๐๗ | ๖๐๒ | ๒.๒๔ |
| ๓ ปี - ๕ ปี | ๕๐๗ | ๑.๘๙ | ๔๖๙ | ๑.๗๕ | ๙๗๖ | ๓.๖๔ |
| ๖ ปี - ๑๒ ปี | ๑,๓๙๘ | ๕.๒๑ | ๑,๓๒๐ | ๔.๙๒ | ๒,๗๑๘ | ๑๐.๑๓ |
| ๑๓ ปี - ๑๔ ปี | ๓๗๒ | ๑.๓๙ | ๓๖๘ | ๑.๓๗ | ๗๔๐ | ๒.๗๖ |
| ๑๕ ปี - ๑๘ ปี | ๗๔๙ | ๒.๗๙ | ๘๒๘ | ๓.๐๙ | ๑,๕๗๗ | ๕.๘๘ |
| ๑๙ ปี - ๒๕ ปี | ๑,๔๒๓ | ๕.๓๐ | ๑,๔๕๖ | ๕.๔๓ | ๒,๘๗๙ | ๑๐.๗๓ |
| ๒๖ ปี - ๓๔ ปี | ๑,๙๔๙ | ๗.๒๖ | ๒,๐๗๘ | ๗.๗๔ | ๔,๐๒๗ | ๑๕.๐๑ |
| ๓๕ ปี - ๔๙ ปี | ๒,๙๘๙ | ๑๑.๑๔ | ๓,๐๘๒ | ๑๑.๔๙ | ๖,๐๗๑ | ๒๒.๖๓ |
| ๕๐ ปี - ๕๙ ปี | ๑,๕๑๗ | ๕.๖๕ | ๑,๗๔๐ | ๖.๔๘ | ๓,๒๕๗ | ๑๒.๑๔ |
| ๖๐ ปี ขึ้นไป | ๑,๗๓๐ | ๖.๔๕ | ๒,๐๑๖ | ๗.๕๑ | ๓,๗๔๖ | ๑๓.๙๖ |
| รวม | ๑๓,๐๕๖ | ๔๘.๖๖ | ๑๓,๗๗๗ | ๕๑.๓๔ | ๒๖,๘๓๓ | ๑๐๐ |

หมายเหตุ : ข้อมูลจากสำนักทะเบียนอำเภอแม่จัน ณ วันที่ ๒ กันยายน พ.ศ. ๒๕๖๔

๔. สภาพทางสังคม

๔.๑ การศึกษา

- โรงเรียนอนุบาล ๒ แห่ง ดังนี้
 - (๑) โรงเรียนศุภปัญญา หมู่ที่ ๔
 - (๒) โรงเรียนองค์การบริหารส่วนตำบลป่าตึง หมู่ที่ ๑๑
- โรงเรียนประถมศึกษา ๑๐ แห่ง ดังนี้
 - (๑) โรงเรียนบ้านปางง หมู่ที่ ๑
 - (๒) โรงเรียนบ้านป่าตึง หมู่ที่ ๘
 - (๓) โรงเรียนบ้านสันโค้ง หมู่ที่ ๑๐
 - (๔) โรงเรียนบ้านโป่งน้ำร้อน หมู่ที่ ๑๑
 - (๕) โรงเรียนองค์การบริหารส่วนตำบลป่าตึง หมู่ที่ ๑๑
 - (๖) โรงเรียนบ้านปางสา หมู่ที่ ๑๗
 - (๗) โรงเรียนประชารัฐพัฒนา หมู่ที่ ๑๒
 - (๘) โรงเรียนบ้านห้วยมะหินฝน หมู่ที่ ๑๔
 - (๙) โรงเรียนบ้านสันตีสุข หมู่ที่ ๑๙
 - (๑๐) โรงเรียนบ้านรวมใจ หมู่ที่ ๑๙

- โรงเรียนขยายโอกาส ๔ แห่ง ดังนี้
 - (๑) โรงเรียนบ้านโป่งน้ำร้อน
 - (๒) โรงเรียนบ้านรวมใจ
 - (๓) โรงเรียนบ้านสันติสุข
 - (๔) โรงเรียนบ้านห้วยมะหินฝน
- ศูนย์พัฒนาเด็กเล็ก ๖ แห่ง ดังนี้
 - (๑) ศูนย์พัฒนาเด็กเล็กบ้านป่าบง หมู่ที่ ๑
 - (๒) ศูนย์พัฒนาเด็กเล็กองค์การบริหารส่วนตำบลป่าตึง หมู่ที่ ๑๑
 - (๓) ศูนย์พัฒนาเด็กเล็กบ้านห้วยมะหินฝน หมู่ที่ ๑๔
 - (๔) ศูนย์พัฒนาเด็กเล็กบ้านจะพือ หมู่ที่ ๑๖
 - (๕) ศูนย์พัฒนาเด็กเล็กบ้านสันติสุข หมู่ที่ ๑๙
 - (๖) ศูนย์พัฒนาเด็กเล็กบ้านหล่อย หมู่ที่ ๑๙
- สถานรับเลี้ยงเด็กก่อนวัยเรียน ๑ แห่ง ดังนี้
 - (๑) สถานรับเลี้ยงเด็กปานตะวัน หมู่ที่ ๓

จำนวนประชากร จำแนกตามระดับการศึกษา ปี ๒๕๖๕

| การศึกษา | เพศชาย | | เพศหญิง | | รวม | |
|--------------------------------------|--------------|--------------|--------------|--------------|---------------|------------|
| | คน | ร้อยละ | คน | ร้อยละ | คน | ร้อยละ |
| ไม่เคยศึกษา | ๓๘๘ | ๓.๒๒ | ๔๓๑ | ๓.๕๘ | ๘๑๙ | ๖.๘๐ |
| อนุบาล/ศูนย์เด็กเล็ก | ๑๑๒ | ๐.๙๓ | ๑๒๑ | ๑.๐๐ | ๒๓๓ | ๑.๙๓ |
| ต่ำกว่าชั้นประถมฯ (ป.๔, ป.๗, ป.๖) | ๔๗๕ | ๓.๙๔ | ๕๓๔ | ๔.๔๓ | ๑,๐๐๙ | ๘.๓๘ |
| ประถมฯ (ป.๔, ป.๗, ป.๖) | ๒,๔๐๓ | ๑๙.๙๖ | ๒,๔๙๘ | ๒๐.๗๔ | ๔,๙๐๑ | ๔๐.๗๐ |
| ม.ต้น (มศ.๑-๓ หรือ ม.๑-๓) | ๑,๓๒๑ | ๑๐.๙๗ | ๑,๒๐๙ | ๑๐.๐๔ | ๒,๕๓๐ | ๒๑.๐๑ |
| ม.ปลาย (มศ.๔-๕ หรือ ม.๔-๖ หรือ ปวช.) | ๗๐๕ | ๕.๘๕ | ๗๗๕ | ๖.๔๔ | ๑,๔๘๐ | ๑๒.๒๙ |
| อนุปริญญา หรือเทียบเท่า หรือ ปวส. | ๑๗๓ | ๑.๔๔ | ๑๔๗ | ๑.๒๒ | ๓๒๐ | ๒.๖๖ |
| ป.ตรี หรือเทียบเท่า | ๓๐๑ | ๒.๕๐ | ๔๑๓ | ๔.๔๓ | ๗๑๔ | ๕.๙๓ |
| สูงกว่าปริญญาตรี | ๑๕ | ๐.๑๒ | ๒๑ | ๐.๑๗ | ๓๖ | ๐.๓๐ |
| รวม | ๕,๘๙๓ | ๔๘.๙๔ | ๖,๑๔๙ | ๕๑.๐๖ | ๑๒,๐๔๒ | ๑๐๐ |

ข้อมูลจาก (จปฐ.) <https://ebmn.cdd.go.th/#/jpt/report> ณ วันที่ ๓๐ มีนาคม ๒๕๖๕

๔.๒ สาธารณสุข

๑) โรงพยาบาลส่งเสริมสุขภาพตำบล จำนวน ๔ แห่ง

- โรงพยาบาลส่งเสริมสุขภาพตำบลบ้านป่าตึง
- โรงพยาบาลส่งเสริมสุขภาพตำบลบ้านเล่าผู้
- โรงพยาบาลส่งเสริมสุขภาพตำบลบ้านห้วยมะหินฝน
- โรงพยาบาลส่งเสริมสุขภาพตำบลบ้านสันติสุข

๒) สถานพยาบาลเอกชน จำนวน ๕ แห่ง

- สถานพยาบาล (นางราณี อินทร์ไธสง) หมู่ที่ ๗
- คลินิกป่าตึง (ปัทมาพรคลินิก) หมู่ที่ ๘
- สถานพยาบาล (นางสมัย เดชพิทักษ์ยนต์) หมู่ที่ ๑๒
- สถานพยาบาล (นางสาววระรินทิพย์ ไชยวงษ์เหล็ก) หมู่ที่ ๑๒
- สถานพยาบาล (นางสาวพัชรี จักรสมศักดิ์) หมู่ที่ ๒๐

๓) กองทุนยาและเวชภัณฑ์ (ศูนย์อาสาสมัครสาธารณสุขประจำหมู่บ้าน) จำนวน ๒๐ แห่ง (หมู่ที่ ๑ - ๒๐ ตำบลป่าตึง)

๔.๓ อาชญากรรม

ปัญหาด้านอาชญากรรมในพื้นที่องค์การบริหารส่วนตำบลป่าตึงมีสาเหตุสืบเนื่องมาจากปัญหา ยาเสพติด ซึ่งองค์การบริหารส่วนตำบลป่าตึงได้ดำเนินการป้องกันและแก้ไขปัญหาดังกล่าวตามอำนาจหน้าที่และงบประมาณที่มีอยู่อย่างจำกัด ได้แก่ การติดตั้งวงจรปิด CCTV ในพื้นที่สาธารณะที่เป็นจุดเสี่ยง ติดตั้งสัญญาณไฟกระพริบทางร่วมทางแยก ลูกศรบอกทาง ตูยามตำรวจประจำตำบล รวมทั้งได้ตั้งจุดตรวจ จุดสกัด จุดบริการ ในช่วงเทศกาลที่มีวันหยุดหลายวัน เพื่ออำนวยความสะดวกให้กับประชาชน แต่ปัญหาที่พบเป็นประจำคือการทะเลาะวิวาทและปัญหา ยาเสพติดในกลุ่มวัยรุ่น เป็นปัญหาที่ชุมชนได้รับผลกระทบเป็นอย่างมาก การแก้ไขปัญหาคือการแจ้งเตือนให้ผู้ปกครองดูแลบุตรหลานของตน ประชาสัมพันธ์ให้ทราบถึงผลกระทบ ผลเสียหาย และโทษที่ได้รับจากการเกิดเหตุทะเลาะวิวาทและปัญหา ยาเสพติด การขอความร่วมมือไปยังผู้นำ การขอกำลังใจ ตำรวจ ผู้นำ อปพร. เพื่อระงับเหตุไม่ให้เกิดความรุนแรง และกำจัดการ ยาเสพติดไม่ให้มีในพื้นที่

๔.๔ ยาเสพติด

ปัญหา ยาเสพติดในพื้นที่องค์การบริหารส่วนตำบลป่าตึง เนื่องจากปัจจัยสิ่งแวดล้อมทั้งภายในและภายนอกพื้นที่ ด้วยมีพื้นที่และอาณาเขตด้านทิศตะวันตกติดกับพื้นที่ของประเทศสหภาพเมียนมาร์ ซึ่งชายแดนพม่ายังมีการผลิตฝิ่น เฮโรอีน ATS หรือยาบ้า ยาไอซ์ และผู้ค้าลักลอบลำเลียงส่งผ่านตามบริเวณชายแดนเข้าสู่ประเทศไทย เพื่อจำหน่ายและส่งออก สำหรับชาวบ้านในพื้นที่ที่หลงผิดไปเป็นเครื่องมือในการขนลำเลียงและค้ายา ก็เกิดจากปัญหาความยากจน ที่ทำกินไม่เพียงพอ ขาดจิตสำนึกและความรักชาติ นอกจากนี้ยังมีสาเหตุสำคัญ คือ นักค้ารายสำคัญยังไม่ถูกทำลายและยุติบทบาท นักค้ารายย่อยยังไม่เปลี่ยนแปลงพฤติกรรม และนักค้ารายใหม่เกิดขึ้น ที่สำคัญยังมีกลุ่มผู้ต้องการยาเหลืออยู่ คือ ผู้ใช้ ผู้ติดยาที่ยังไม่เข้ารับการรักษา และกลุ่มที่ยังรักษาไม่หายขาด

ทั้งนี้ องค์การบริหารส่วนตำบลป่าตึง ได้ให้ความสำคัญในการแก้ไขปัญหายาเสพติดในพื้นที่อย่างจริงจัง โดยได้รับความร่วมมือกับทางผู้นำชุมชน ประชาชน หน่วยงานภาครัฐในพื้นที่ ที่ช่วยสอดส่องดูแลอยู่เป็นประจำ ตลอดจนการร่วมกันดำเนินกิจกรรมเพื่อป้องกันและแก้ไขปัญหายาเสพติด เช่น การณรงค์ การประชาสัมพันธ์ การแจ้งเบาะแส การจัดกิจกรรมค่ายบำบัด การฝึกอบรมให้ความรู้ และกิจกรรมอื่นๆ อย่างต่อเนื่อง

๔.๕ การสังคมสงเคราะห์

องค์การบริหารส่วนตำบลป่าตึงได้ดำเนินการด้านสังคมสงเคราะห์ ดังนี้

- ๑) รับลงทะเบียนและประสานโครงการจ่ายเบี้ยยังชีพให้กับผู้สูงอายุ ผู้พิการ และผู้ป่วยเอดส์
- ๒) รับลงทะเบียนและประสานโครงการเงินอุดหนุนเพื่อการเลี้ยงดูเด็กแรกเกิด
- ๓) ประสานการทำบัตรผู้พิการ
- ๔) ตั้งโครงการการจ้างนักเรียน/นักศึกษาทำงานช่วงปิดภาคเรียน
- ๕) ตั้งโครงการช่วยเหลือผู้ยากจน ยากไร้ รายได้น้อย และผู้ด้อยโอกาสไร้ที่พึ่ง
- ๖) ตั้งโครงการปรับปรุงซ่อมแซมบ้านยากไร้ ผู้ด้อยโอกาส
- ๗) อุดหนุนศูนย์สงเคราะห์ราษฎรประจำหมู่บ้าน (หมู่ที่ ๑ - หมู่ที่ ๒๐)
- ๘) ดำเนินการโครงการฝึกอบรมทักษะอาชีพให้กับประชาชนทั่วไป
- ๙) ดำเนินกิจกรรมโรงเรียนผู้สูงอายุ

สถิติเบี้ยยังชีพงบประมาณ ๒๕๖๔

| เบี้ยยังชีพ | ช่วงอายุ | รับแบบขั้นบันได | จำนวน (คน) | จำนวนเงิน (บาท) |
|-------------|---------------|-----------------|------------|-----------------|
| ผู้สูงอายุ | ๖๐ - ๖๙ ปี | ๖๐๐.- บาท | ๑,๘๖๘ | ๑,๑๒๐,๘๐๐ |
| | ๗๐ - ๗๙ ปี | ๗๐๐.- บาท | ๖๘๕ | ๔๗๙,๕๐๐ |
| | ๘๐ - ๘๙ ปี | ๘๐๐.- บาท | ๒๑๘ | ๑๗๔,๔๐๐ |
| | ๙๐ - ปีขึ้นไป | ๑,๐๐๐.- บาท | ๓๕ | ๓๕,๐๐๐ |
| รวม | | | ๒,๘๐๖ | ๑,๘๐๙,๗๐๐ |

| เบี้ยยังชีพ | ประเภท | รายละเอียด | จำนวน (คน) | จำนวนเงิน (บาท) |
|-------------|--------|-------------------|------------|-----------------|
| ผู้พิการ | | อายุ ๑๘ ปี ขึ้นไป | ๕๑๓ | ๔๑๐,๔๐๐ |
| | | อายุต่ำกว่า ๑๘ ปี | ๓๘ | ๓๘,๐๐๐ |
| รวม | | | ๕๕๑ | ๔๔๘,๔๐๐ |

| | | | |
|--------------|----------------------|-------------|-----------------------|
| ผู้ป่วยเอดส์ | รายละเอียด ๕๐๐.- บาท | จำนวน ๓ ราย | เป็นเงิน ๑๘,๐๐๐.- บาท |
|--------------|----------------------|-------------|-----------------------|

๕. ระบบบริการพื้นฐาน

๕.๑ การคมนาคมขนส่ง

๑) ทางหลวงหมายเลข ๑๐๗ แม่เมาะ - เชียงราย มีจุดเริ่มต้นที่อำเภอเมืองเชียงใหม่ จังหวัดเชียงใหม่ มุ่งไปทางทิศเหนือ ผ่านอำเภอแม่ริม อำเภอแม่แตง อำเภอเชียงดาว แล้วเบนไปทางทิศตะวันออกเฉียงเหนือเล็กน้อย ตัดเข้าอำเภอไชยปราการ อำเภอฝาง แล้วไปสิ้นสุดบนถนนพหลโยธินที่อำเภอแม่จัน เดิมในช่วงฝาง - แม่จันเป็นทางหลวงแผ่นดินหมายเลข ๑๐๘๙ ต่อมาได้มีการรวมเข้าเป็นส่วนหนึ่งของทางหลวงแผ่นดินสายนี้ ทำให้มีระยะทางรวมทั้งสิ้น ๒๔๐.๓๐๑ กิโลเมตร

๒) ถนนภายในหมู่บ้าน เป็นถนนคอนกรีต ๙๒.๕๖ %

- ถนนคอนกรีตและถนนลาดยาง จำนวน ๙๗ สายทาง ระยะทางรวม ๗๕,๘๐๘ เมตร

- ถนนลูกรังในหมู่บ้าน ระยะทางรวม ๓,๐๙๕ เมตร

๓) สะพาน จำนวน ๒๐ แห่ง

หมายเหตุ : ข้อมูลจากกองช่างองค์การบริหารส่วนตำบลป่าตึง ณ เดือนมีนาคม พ.ศ. ๒๕๖๕

๕.๒ การไฟฟ้า

- มีไฟฟ้าใช้ จำนวน ๒๐ หมู่บ้าน จำนวนครัวเรือนที่มีไฟฟ้าใช้ประมาณร้อยละ ๙๙ ของจำนวนครัวเรือนทั้งหมดในพื้นที่
- ไฟฟ้าส่องสว่างทางหรือที่สาธารณะยังไม่สามารถดำเนินการครอบคลุมพื้นที่ได้ทั้งหมด เนื่องจากพื้นที่ที่มีความต้องการให้ติดตั้งไฟฟ้าส่องสว่างจำนวนมาก และสถานที่ที่ต้องการติดตั้งไม่เป็นที่สาธารณะ บ้างอยู่ในพื้นที่เขตป่าอุทยาน องค์การบริหารส่วนตำบลจึงได้ประสานความร่วมมือกันในหลาย ฝ่าย เพื่อที่จะทำความเข้าใจกับประชาชนในพื้นที่

๕.๓ การประปา

๑) ข้อมูลแหล่งน้ำอุปโภคบริโภค

| บ่อบาดาลสาธารณะ | | บ่อน้ำตื้นสาธารณะ | | ประปาหมู่บ้าน (ของ อบต.) | | | ระบบประปา |
|-----------------|-----------|-------------------|-----------|--------------------------|--------|-------------------------------|-----------------|
| จำนวน | ใช้การได้ | จำนวน | ใช้การได้ | จำนวน | จำนวน | ใช้การได้ครอบคลุมทุกครัวเรือน | ของหน่วยงานอื่น |
| (แห่ง) | (แห่ง) | (แห่ง) | (แห่ง) | (หมู่บ้าน) | (แห่ง) | (แห่ง) | จำนวน |
| ๔ | ๔ | - | - | ๒๐ | ๑๙ | ๘,๙๔๙ | - |

๒) ข้อมูลแหล่งน้ำทางการเกษตร (แหล่งน้ำขนาดเล็ก ความจุไม่เกิน ๑ ล้าน ลูกบาศก์เมตร)

| แก้มลิง | | อ่างเก็บน้ำ | | ฝาย | | สระน้ำ | | แหล่งน้ำธรรมชาติ | |
|---------|-----------|-------------|-----------|--------|-----------|--------|-----------|------------------|-----------|
| จำนวน | ใช้การได้ | จำนวน | ใช้การได้ | จำนวน | ใช้การได้ | จำนวน | ใช้การได้ | จำนวน | ใช้การได้ |
| (แห่ง) | (แห่ง) | (แห่ง) | (แห่ง) | (แห่ง) | (แห่ง) | (แห่ง) | (แห่ง) | (แห่ง) | (แห่ง) |
| ๑ | ๑ | ๒ | ๒ | ๒ | ๒ | ๒ | ๒ | ๕ | ๕ |

หมายเหตุ : ข้อมูลจากกองช่างองค์การบริหารส่วนตำบลป่าตึง ณ เดือนมีนาคม พ.ศ. ๒๕๖๕

๕.๔ โทรศัพท์

- ปัจจุบันประชาชนได้นิยมใช้โทรศัพท์เคลื่อนที่ส่วนบุคคลแทน ซึ่งสามารถติดต่อสื่อสารได้รวดเร็ว และสามารถใช้งานอินเทอร์เน็ตได้ เช่น โทรศัพท์มือถือ สำหรับสถานที่ราชการ ยังคงใช้ระบบโทรศัพท์พื้นฐานในการติดต่อสื่อสาร ใช้อยู่

๕.๔ ไปรษณีย์หรือการสื่อสารหรือการขนส่ง และวัสดุ ครุภัณฑ์

๑) การจัดการขนส่งมวลชน ประกอบด้วย

- รถโดยสารประจำทาง (รถสองแถว) สายแม่จัน – กิวสะโต-แม่สลอง
- รถโดยสารประจำทาง (รถตู้) ฝาง – แม่สาย

๒) หอกระจายข่าวประจำหมู่บ้านมีครบทั้ง ๒๐ หมู่บ้าน

๓) หมู่บ้านเน็ตประชารัฐ จำนวน ๖ แห่ง ได้แก่ หมู่ที่ ๑๓ บ้านทุ่งต่าง , หมู่ที่ ๑๔ บ้านห้วยมะหินฝน , หมู่ที่ ๑๕ บ้านห้วยก้างปลา , หมู่ที่ ๑๗ บ้านปางสา และหมู่ที่ ๑๙ บ้านสันติสุข

๔) องค์การบริหารส่วนตำบลป่าตึง มีวัสดุ ครุภัณฑ์ในการปฏิบัติหน้าที่ เพียงพอสำหรับการปฏิบัติหน้าที่ของเจ้าหน้าที่ในการดำเนินการกิจบริการสาธารณะเพื่อประโยชน์ของประชาชน

๖. ระบบเศรษฐกิจ

๖.๑ การเกษตร

ประชากรในเขตองค์การบริหารส่วนตำบลป่าตึง ส่วนใหญ่ประกอบอาชีพรับจ้างทั่วไป รองลงมาคืออาชีพเกษตรกรรม ผลผลิตทางการเกษตรที่สำคัญ ได้แก่ ข้าวนาปี ข้าวนาปลิง ข้าวโพดเลี้ยงสัตว์ ถั่วเหลือง ถั่วลิสง ถั่วเขียวหวาน ลำไย พืชผัก (ขิง พริก กวางตุ้ง ถั่วฝักยาว ถั่วแขก หอมแบ่ง ผักชี)

จำนวนครัวเรือน จำแนกตามอาชีพเกษตร ปี ๒๕๖๕

| | | | |
|-------------|-------|-----|-----------|
| เกษตร-ทำนา | จำนวน | ๕๒๔ | ครัวเรือน |
| เกษตร-ทำไร่ | จำนวน | ๖๓๘ | ครัวเรือน |
| เกษตร-ทำสวน | จำนวน | ๙๐ | ครัวเรือน |

ข้อมูลจาก (จปฐ) <http://ebmn.cdd.go.th/#/jpt/report> ณ วันที่ ๓๐ มีนาคม ๒๕๖๕

๖.๒ การประมง

ในเขตองค์การบริหารส่วนตำบลป่าตึงไม่มีการประมง เป็นการจับปลาตามธรรมชาติในบริเวณในครัวเรือนตามฤดูกาลเท่านั้น

๖.๓ การปศุสัตว์

การปศุสัตว์ในเขตองค์การบริหารส่วนตำบลป่าตึง เป็นการประกอบการในลักษณะเลี้ยงในครัวเรือนเป็นอาชีพหลักและอาชีพเสริม เช่น การเลี้ยงไก่ เป็ด โค สุกร กระบือ เพื่อจำหน่ายและบริโภคเองในครัวเรือน

๖.๔ การบริการ

| | | | |
|--------------------------|-------|----|------|
| - รีสอร์ท , ห้องพัก | จำนวน | ๑๒ | แห่ง |
| - ร้านนวดแผนไทย | จำนวน | ๖ | แห่ง |
| - ร้านตัดผม,ร้านเสริมสวย | จำนวน | ๑๗ | แห่ง |
| - ร้านขายอาหารขนาดเล็ก | จำนวน | ๔๘ | แห่ง |
| - ร้านอาหารขนาดกลาง | จำนวน | ๒๒ | แห่ง |
| - โรงสีข้าวขนาดกลาง | จำนวน | ๕ | แห่ง |
| - ปั๊มน้ำมันและก๊าซ | จำนวน | ๒ | แห่ง |
| - ปั๊มหลอด | จำนวน | ๑๒ | แห่ง |
| - อู่ซ่อมรถ | จำนวน | ๑๓ | แห่ง |
| - ร้านซ่อมจักรยานยนต์ | จำนวน | ๑๑ | แห่ง |

ข้อมูลจาก กองคลัง องค์การบริหารส่วนตำบลป่าตึง ณ วันที่ ๑ ตุลาคม ๒๕๖๔

๖.๕ การท่องเที่ยว

๑) วัดเมืองมูลบุญเรืองคีรี หมู่ ๗ บ้านป่าตึง เป็นวัดที่ประกอบสร้างด้วยศิลปะแบบล้านนาผสมผสานกับไทยใหญ่ มีที่ตั้งอยู่ใกล้กับน้ำตกตาดทอง ตั้งอยู่ห่างจากตัวอำเภอแม่จันประมาณ ๕ กิโลเมตร และอยู่ห่างจาก อบต.ป่าตึง ประมาณ ๒ กิโลเมตร

๒) น้ำตกตาดทอง หมู่ที่ ๗ บ้านป่าตึง อยู่ห่างจากที่ว่าการอำเภอแม่จันประมาณ ๖ กิโลเมตร เป็นสถานที่พักผ่อนที่ใกล้ที่สุด

๓) น้ำพุร้อนป่าตึง หมู่ที่ ๑๑ หมู่บ้านโป่งน้ำร้อน เป็นสถานที่ท่องเที่ยวพักผ่อนที่กำลังพัฒนาเป็นแหล่งท่องเที่ยวที่สำคัญของอำเภอแม่จัน ภายในบริเวณโป่งน้ำร้อนมีลานน้ำพุร้อนธรรมชาติ อาคารอาบน้ำแร่ ห้องวีไอพี บ่อแช่เท้าและบริการนวดแผนไทย

๔) น้ำตกห้วยมะหินฝน หมู่ที่ ๑๔ หมู่บ้านห้วยมะหินฝน

๕) วัดจันทาราม หมู่ที่ ๑๕ หมู่บ้านห้วยก้างปลา มีชื่อเรียกอีกอย่างหนึ่งว่าวัดบ้านลี้วะ ตั้งอยู่ในพื้นที่บ้านลี้วะ เป็นวัดที่ประกอบสร้างด้วยศิลปะอันงดงาม มีระยะทางห่างจากอำเภอแม่จันประมาณ ๑๐ กิโลเมตร และอยู่ห่างจาก อบต.ป่าตึงประมาณ ๔ กิโลเมตร

๖) วนอุทยานน้ำตกห้วยก้างปลา หมู่ที่ ๑๕ หมู่บ้านห้วยก้างปลา อยู่ในเขตพื้นที่ป่าสงวนแห่งชาติดอยบ่อ น้ำตกห้วยก้างปลา เป็นน้ำตกขนาดเล็ก มีน้ำไหลตลอดปี สูง ๔ ชั้น โดยจุดที่ ๑ มีจำนวน ๓ ชั้น สูงประมาณ ๑๐ เมตร ส่วนจุดที่ ๒ เป็นน้ำตกชั้นเดียว สูงประมาณ ๘ เมตร

๗) น้ำตกปางสา หมู่ที่ ๑๗ หมู่บ้านปางสา

๘) ศูนย์จำหน่ายสินค้าและผลิตภัณฑ์จากชาวเขา บ้านกิวสะโต (บ้านบริวารของหมู่บ้านสันติสุข) หมู่ที่ ๑๙ หมู่บ้านสันติสุข

๙) พิพิธภัณฑสถานชาวเขาบ้านหล่อชา (บ้านบริวารของหมู่บ้านสันติสุข) หมู่ที่ ๑๙ หมู่บ้านสันติสุข พิพิธภัณฑสถานชาวเขาเผ่าบ้านหล่อชาจัดแสดงวิถีชีวิตของชาวอาข่า ภูมิปัญญาพื้นบ้าน การแสดงของชนเผ่า ไม่ว่าจะเป็นหัตถกรรมการทอผ้า การตัดเย็บเสื้อผ้า การตีเหล็ก การทำไม้กวาด ซึ่งยังคงรักษาเอกลักษณ์ดั้งเดิมไว้ไม่เปลี่ยนแปลงของชุมชนชาวเขาบ้านหล่อชาที่อพยพมาจากตอนใต้ของประเทศจีน โดยสมาคมพัฒนาประชากรและชุมชน (พีดีเอ-เชียงใหม่) ได้ส่งเสริมให้บ้านหล่อชา เป็นโครงการนำร่อง ของโครงการหมู่บ้านท่องเที่ยวเชิงวัฒนธรรม และได้รางวัลอุตสาหกรรมท่องเที่ยวไทยดีเด่นเมื่อปี ๒๐๑๑

๑๐) โฮมสเตย์บ้านดินหล่อโย (Akha Mudhouse Tour) บ้านหล่อโย (บ้านบริวารของหมู่บ้านสันติสุข) หมู่ที่ ๑๙ หมู่บ้านสันติสุข เปิดกิจการตั้งแต่ปี ๒๐๐๗ ให้นักท่องเที่ยวเข้าพัก ส่วนใหญ่เป็นชาวต่างชาติ ช่วงที่นักท่องเที่ยวเข้าพักมากที่สุดคือช่วงเดือนตุลาคม - มีนาคม ของทุกปี โดยเน้นให้นักท่องเที่ยวเรียนรู้วิถีชีวิตและร่วมอนุรักษ์วัฒนธรรมของชนเผ่าอาข่า อีกทั้งยังมุ่งพัฒนาการมีส่วนร่วมของคนในชุมชน มีสิ่งอำนวยความสะดวกให้กับนักท่องเที่ยว เช่น ร้านค้าชุมชน ซึ่งสินค้าที่จัดจำหน่ายทำโดยชาวบ้านร้านกาแฟ มีพิพิธภัณฑสถานท้องถิ่นให้นักท่องเที่ยวศึกษาวิถีชีวิตของชาวชนเผ่าอาข่า

๑๑) ศูนย์วัฒนธรรมชาวเขา YAO บ้านโป่งป่าแหลม (บ้านบริวารของหมู่บ้านเล่าผู้) หมู่ที่ ๒๐ หมู่บ้านเล่าผู้ จำหน่ายผลิตภัณฑ์ของชาวเขา

๖.๖ อุตสาหกรรม

มีโรงงานอุตสาหกรรม จำนวน ๘ แห่ง ได้แก่

- ๑) โรงงานลูกชิ้นเอกพจน์ หมู่ที่ ๓
- ๒) โรงงานแผ่นพื้นสำเร็จรูป (หจก.บีแพค) หมู่ที่ ๓
- ๓) โรงงานน้ำพริกแม่मारศรี หมู่ที่ ๓
- ๔) โรงงานเส้นก๋วยเตี๋ยว หมู่ที่ ๔
- ๕) โรงงานลูกชิ้นสนองชัย หมู่ที่ ๔
- ๖) โรงงานทำไม้กวาดบุญมี หมู่ที่ ๔
- ๗) โรงงานผลิตบล็อก (ว.ส.) หมู่ที่ ๗
- ๘) โรงงานทำไม้กวาด หมู่ที่ ๑๑

๖.๗ การพาณิชย์และกลุ่มอาชีพ

กลุ่มอาชีพของประชาชนในพื้นที่ตำบลป่าตึงมีจำนวน ๑๗ กลุ่ม

| ลำดับ | ชื่อกลุ่ม | ที่ตั้งกลุ่ม | หมายเหตุ |
|-------|---|--------------|----------|
| ๑. | กลุ่มวิสาหกิจชุมชนลุ่มน้ำจัน (โอบตอย ออร์แกนิก) | หมู่ที่ ๑๖ | |
| ๒. | กลุ่มเพาะเห็ดในโรงเรือน | หมู่ที่ ๑ | |
| ๓. | กลุ่มแหนมเห็ด | หมู่ที่ ๑ | |
| ๔. | กลุ่มปีครอสติช | หมู่ที่ ๔ | |
| ๕. | กลุ่มผู้ใช้น้ำ | หมู่ที่ ๕ | |
| ๖. | กลุ่มเย็บผ้า | หมู่ที่ ๘ | |
| ๗. | กลุ่มเลี้ยงกบ | หมู่ที่ ๙ | |
| ๘. | กลุ่มถั่วเน่าแผ่น | หมู่ที่ ๑๐ | |
| ๙. | กลุ่มเลี้ยงหมูดำ | หมู่ที่ ๑๕ | |
| ๑๐. | กลุ่มเลี้ยงสุกร | หมู่ที่ ๑๖ | |
| ๑๑. | กลุ่มเลี้ยงผึ้งโพรง | หมู่ที่ ๑๖ | |
| ๑๒. | กลุ่มไก่ตอน | หมู่ที่ ๑๖ | |
| ๑๓. | กลุ่มปลูกผักอินทรีย์และปุ๋ยอินทรีย์ | หมู่ที่ ๑๗ | |
| ๑๔. | กลุ่มเลี้ยงแพะเนื้อ | หมู่ที่ ๑๙ | |
| ๑๕. | กลุ่มเลี้ยงผึ้งโพรง | หมู่ที่ ๑๙ | |
| ๑๖. | กลุ่มผ้าปักชนเผ่า | หมู่ที่ ๒๐ | |
| ๑๗. | กลุ่มดอกพิกุล (ผู้ติดเชื่อป่าตึง) | หมู่ที่ ๔ | |

๖.๘ แรงงาน

ประชากรในเขตองค์การบริหารส่วนตำบลป่าตึง ส่วนใหญ่ประกอบอาชีพรับจ้างทั่วไป รองลงมาคืออาชีพเกษตรกร และอาชีพค้าขาย

จำนวนประชากร จำแนกตามช่วงอายุตามวัยแรงงาน ปี ๒๕๖๕ ข้อมูลความจำเป็นพื้นฐาน (จปฐ.)

| ช่วงอายุ | เพศชาย | | เพศหญิง | | รวม | |
|--------------------------------|--------|--------|---------|--------|--------|--------|
| | คน | ร้อยละ | คน | ร้อยละ | คน | ร้อยละ |
| เด็ก (๐ ปี - ๑๔ ปี) | ๘๔๔ | ๗.๐๑ | ๘๓๓ | ๖.๙๒ | ๑,๖๗๗ | ๑๓.๙๓ |
| วัยแรงงาน (๑๕ ปี - ๕๙ ปี) | ๓,๗๓๗ | ๓๑.๐๓ | ๓,๙๐๓ | ๓๒.๔๑ | ๗,๖๔๐ | ๖๓.๔๔ |
| ผู้สูงอายุ (มากกว่า ๖๐ ปีเต็ม) | ๑,๓๑๒ | ๑๐.๙๐ | ๑,๔๑๓ | ๑๑.๗๓ | ๒,๗๒๕ | ๒๒.๖๓ |
| รวม | ๕,๘๙๓ | ๔๘.๙๔ | ๖,๑๔๙ | ๕๑.๐๖ | ๑๒,๐๔๒ | ๑๐๐ |

จำนวนประชากร จำแนกตามประเภทอาชีพ ปี ๒๕๖๕ ข้อมูลความจำเป็นพื้นฐาน (จปฐ.)

| จำแนกตามประเภทอาชีพ | เพศชาย | | เพศหญิง | | รวม | |
|---------------------|--------|--------|---------|--------|--------|--------|
| | คน | ร้อยละ | คน | ร้อยละ | คน | ร้อยละ |
| กำลังศึกษา | ๑,๑๕๒ | ๙.๕๗ | ๑,๑๙๙ | ๙.๙๖ | ๒,๓๕๑ | ๑๙.๕๒ |
| ไม่มีอาชีพ | ๑๒๓ | ๑.๐๒ | ๑๖๗ | ๑.๓๙ | ๒๙๐ | ๒.๔๑ |
| เกษตรกร | ๑,๑๘๓ | ๙.๘๒ | ๑,๑๒๓ | ๙.๓๓ | ๒,๓๐๖ | ๑๙.๑๕ |
| พนักงาน-รับราชการ | ๙๖ | ๐.๘๐ | ๑๑๑ | ๐.๙๒ | ๒๐๗ | ๑.๗๒ |
| พนักงาน-รัฐวิสาหกิจ | ๔ | ๐.๐๓ | ๔ | ๐.๐๓ | ๘ | ๐.๐๗ |
| พนักงานบริษัท | ๑๖ | ๐.๑๓ | ๒๓ | ๐.๑๙ | ๓๙ | ๐.๓๒ |
| รับจ้างทั่วไป | ๒,๘๐๒ | ๒๓.๒๗ | ๒,๗๐๒ | ๒๒.๔๔ | ๕,๕๐๔ | ๔๕.๗๑ |
| ค้าขาย | ๒๙๔ | ๒.๔๔ | ๕๓๙ | ๔.๔๘ | ๘๓๓ | ๖.๙๒ |
| ธุรกิจส่วนตัว | ๕๓ | ๐.๔๔ | ๔๘ | ๐.๔๐ | ๑๐๑ | ๐.๘๔ |
| อาชีพอื่นๆ | ๑๗๐ | ๑.๔๑ | ๒๓๓ | ๑.๙๓ | ๔๐๓ | ๓.๓๕ |
| รวม | ๕,๘๙๓ | ๔๘.๙๔ | ๖,๑๔๙ | ๕๑.๐๖ | ๑๒,๐๔๒ | ๑๐๐ |

ข้อมูลจาก (จปฐ) <http://ebmn.cdd.go.th/#/jpt/report> ณ วันที่ ๓๐ มีนาคม ๒๕๖๕

๗. ศาสนา ประเพณี วัฒนธรรม

๗.๑ การนับถือศาสนา

ประชากร ส่วนใหญ่นับถือศาสนาพุทธ รองมาคือศาสนาคริสต์ อิสลาม และอื่นๆ

จำนวนประชากร จำแนกตามศาสนา ปี ๒๕๖๕

| ศาสนา | เพศชาย | | เพศหญิง | | รวม | |
|--------|--------|--------|---------|--------|--------|--------|
| | คน | ร้อยละ | คน | ร้อยละ | คน | ร้อยละ |
| พุทธ | ๔,๖๔๑ | ๓๘.๕๔ | ๔,๗๘๑ | ๓๙.๗๐ | ๙,๔๒๒ | ๗๘.๒๔ |
| คริสต์ | ๑,๑๓๖ | ๙.๔๓ | ๑,๒๖๓ | ๑๐.๔๙ | ๒,๓๙๙ | ๑๙.๙๒ |
| อิสลาม | - | - | ๓ | ๐.๐๒ | ๓ | ๐.๐๒ |
| ซิกข์ | - | - | - | - | - | - |
| ฮินดู | - | - | - | - | - | - |
| อื่นๆ | ๑๑๖ | ๐.๐๒ | ๑๐๒ | ๐.๐๒ | ๒๑๘ | ๐.๐๓ |
| รวม | ๕,๘๙๓ | ๔๘.๙๔ | ๖,๑๔๙ | ๕๑.๐๖ | ๑๒,๐๔๒ | ๑๐๐ |

ข้อมูลจาก (จปฐ) <http://ebmn.cdd.go.th/#/jpt/report> ณ วันที่ ๓๐ มีนาคม ๒๕๖๕

โดยมีข้อมูลศาสนสถาน ดังนี้

- วัด / สำนักสงฆ์ จำนวน ๑๗ แห่ง ดังนี้
 - (๑) วัดป่าบง หมู่ที่ ๑
 - (๒) วัดทรายมูล (แม่เพ็ญ) หมู่ที่ ๕
 - (๓) สำนักสงฆ์คอยโตน หมู่ที่ ๖
 - (๔) วัดเมืองมูลบุญเรืองคีรี หมู่ที่ ๗
 - (๕) วัดป่าดิ่ง หมู่ที่ ๘
 - (๖) วัดป่าเมี่ยง หมู่ที่ ๙
 - (๗) วัดสันโค้ง หมู่ที่ ๑๐
 - (๘) วัดลวะพัฒนา หมู่ที่ ๑๐
 - (๙) วัดโป่งน้ำร้อน หมู่ที่ ๑๑
 - (๑๐) วัดฝั่งไพรวนาราม หมู่ที่ ๑๑
 - (๑๑) วัดปางผักฮี้ หมู่ที่ ๑๒
 - (๑๒) วัดทุ่งต่าง หมู่ที่ ๑๓
 - (๑๓) วัดห้วยมะหินฝน หมู่ที่ ๑๔
 - (๑๔) วัดจันทาราม หมู่ที่ ๑๕
 - (๑๕) สำนักสงฆ์บ้านห้วยต่าง (บ้านจะพือ) หมู่ที่ ๑๖
 - (๑๖) วัดใหม่เจริญ หมู่ที่ ๑๘
 - (๑๗) วัดพระพุทธธรรมจักรนิมิต หมู่ที่ ๑๙
- มัสยิด จำนวน ๒ แห่ง ได้แก่
 - (๑) มัสยิดอิสลาม (บ้านห้วยมะหินฝน) หมู่ที่ ๑๔
 - (๒) มัสยิดอิสลามปางสา หมู่ที่ ๑๗

- โบสถ์ จำนวน ๒๑ แห่ง ได้แก่
 - (๑) คริสตจักรแม่จัน หมู่ที่ ๖
 - (๒) คริสตจักรแห่งชีวิตแม่จัน หมู่ที่ ๔
 - (๓) ศูนย์คริสตจักรบ้านป่าเมี่ยง หมู่ที่ ๙
 - (๔) ศูนย์เจริญธรรมแม่จัน หมู่ที่ ๑๐
 - (๕) คริสตจักรนักบุญสเตเฟน หมู่ที่ ๑๑
 - (๖) คริสตจักรวิมลศีล หมู่ที่ ๑๒
 - (๗) คริสตจักรของพระคริสต์ หมู่ที่ ๑๒
 - (๘) คริสตจักรอาซาบ้านห้วยก้างปลา หมู่ที่ ๑๕
 - (๙) คริสตจักรเข้าห้วยก้างปลา หมู่ที่ ๑๕
 - (๑๐) คริสตจักรพระพรห้วยทุ่ง หมู่ที่ ๑๕
 - (๑๑) คริสตจักรบ้านห้วยปู่ หมู่ที่ ๑๕
 - (๑๒) คริสตจักรข้าวดี หมู่ที่ ๑๗
 - (๑๓) คริสตจักรปางสา หมู่ที่ ๑๗
 - (๑๔) คริสตจักรแห่งความรัก กิวสะโต หมู่ที่ ๑๙
 - (๑๕) คริสตจักรรงไท หมู่ที่ ๑๙
 - (๑๖) คริสตจักรรวมใจ หมู่ที่ ๑๙
 - (๑๗) คริสตจักรเล่าผู้ หมู่ที่ ๒๐
 - (๑๘) คริสตจักรบ้านจะหิย หมู่ที่ ๒๐
 - (๑๙) คริสตจักรสรรเสริญ หมู่ที่ ๒๐
 - (๒๐) คริสตจักรเจริญธรรมโปงขม หมู่ที่ ๒๐
 - (๒๑) คาทอลิกโปงป่าแหม หมู่ที่ ๒๐

๘.๒ ประเพณีและงานประจำปี

วัฒนธรรมประเพณี และกิจกรรมท้องถิ่นประจำปีที่น่าสนใจของตำบลป่าตึง ได้แก่

๑) **ประเพณีไล่ชิงช้า** หรืออ่าซ่าเรียกว่า "แย้ซู่อ่าเผ่ว" ซึ่งจะมีการจัดขึ้นทุกๆ ปี ประมาณปลายเดือนสิงหาคม ถึงต้นเดือนกันยายนซึ่งจะตรงกับ ช่วงที่ผลผลิต กำลังงอกงาม และพร้อมที่จะเก็บเกี่ยวในอีกไม่กี่วัน ในระหว่างนี้ อ่าซ่าจะตายหญ้าในไร่ข้าวเป็นครั้งสุดท้าย หลังจากตายหญ้าแล้วก็รอสำหรับการเก็บเกี่ยวตรงกับเดือนของอ่าซ่าคือ “ฉ้อลาบาลา”

๒) **ประเพณีปีใหม่ชาวเขา “เขาะจาเว”** จัดขึ้นในวันขึ้น ๑ ค่ำ เดือน ๓ ของทุกปี หรือประมาณต้นเดือนกุมภาพันธ์ของทุกปี มีกิจกรรมการเต้นจะคีรอบต้นวอกกลางลานหมู่บ้าน การกินข้าวปุก การไหว้เทพเจ้าของแต่ละชนเผ่าของชาวเขา ฯลฯ เป็นระยะเวลา ๙ วัน ๙ คืน การจัดงานประเพณี “เขาะจาเว” มีความเชื่อว่าเป็นการเริ่มต้นปีใหม่ของชนเผ่าทั้ง ๕ ชนเผ่า ได้ถือปฏิบัติสืบต่อกันมาเป็นเวลาช้านาน เมื่อเริ่มต้นปีใหม่ก็ต้องประพาดปฏิบัติตัวแต่สิ่งที่ดีที่เป็นมงคลแก่ตัวเอง ทำความดี เคารพผู้อาวุโส (ผู้สูงวัย) เคารพสิ่งที่บรรพบุรุษนับถือมาแต่ดั้งเดิม ขอพรปีใหม่จากเทพเจ้าให้อยู่เย็นเป็นสุข ทำอาชีพอะไรก็ขอให้ได้ดี

๓) **พิธีสืบทอดแม่น้ำจัน** จัดขึ้น ณ บริเวณบ้านอาหลู่ หมู่ที่ ๒๐ (บ้านบริวารของบ้านเล่าผู้ หมู่ที่ ๒๐) เป็นประจำทุกปี ในระหว่างวันที่ ๓ - ๑๐ เมษายนของทุกปี พิธีสืบทอดแม่น้ำ ภูมิปัญญาพื้นบ้านที่มีคุณค่าและความหมาย ในยามที่เห็นว่าแม่น้ำกำลังเปลี่ยนแปลงไป เช่น น้ำแห้ง น้ำแล้ง หรือแม้แต่ปลาลดลง ชาวบ้านก็จะจัดพิธีสืบทอดน้ำให้กับแม่น้ำ ชาวบ้านเชื่อว่าการสืบทอดน้ำ หมายถึง การต่ออายุให้ยืนยาวออกไป

๔) ประเพณีปีใหม่เมืองและกิจกรรมรดน้ำดำหัวผู้สูงอายุ ปีใหม่เมืองของชาวล้านนาตรงกับเดือนเมษายน ซึ่งอยู่ในฤดูร้อนเป็นช่วงเวลาที่อากาศร้อนมาก และช่วงเวลาว่างจากการทำไร่และเก็บเกี่ยวข้าวแล้ว จึงถือเอาวันปีใหม่เป็นวันทำบุญใหญ่วันหนึ่งในรอบปี เป็นวันที่สนุกสนานรื่นเริงด้วยการเล่นน้ำสงกรานต์ให้เย็นฉ่ำ ถือน้ำรดน้ำให้แก้กัน มีการละเล่นพื้นบ้าน และรดน้ำดำหัวผู้สูงอายุ

๕) ประเพณีลอยกระทง เป็นพิธีอย่างหนึ่งที่มักจะทำกันในคืนวันเพ็ญ เดือน ๑๒ หรือวันขึ้น ๑๕ ค่ำเดือน ๑๒ อันเป็นวันพระจันทร์เต็มดวง และเป็นช่วงที่น้ำหลากเต็มตลิ่ง โดยจะมีการนำดอกไม้ ธูป เทียน หรือสิ่งของใส่ลงในสิ่งประดิษฐ์รูปต่างๆ ที่ไม่จมน้ำ เช่น กระทง เรือ แพ ดอกบัว ฯลฯ แล้วนำไปลอยตามลำน้ำ โดยมีวัตถุประสงค์ และความเชื่อต่างๆ กัน

๖) ประเพณีวันเข้าพรรษา เป็นประเพณีปฏิบัติของชาวพุทธที่ได้กระทำมาตั้งแต่ครั้งพุทธกาล สำหรับการกิจกรรมการหล่อเทียนและแห่เทียนพรรษาของชาวตำบลป่าตึง นั้น ถือว่าเป็นประเพณีทางศาสนา ซึ่งมีความเจริญในพุทธศาสนา วัฒนธรรม และประเพณีมาเป็นเวลายาวนาน เป็นการแสดงออกถึงการยึดมั่นสืบสานงานบุญทางพุทธศาสนาอย่างเคร่งครัด เป็นการอนุรักษ์วัฒนธรรมประเพณี ท้องถิ่น ตั้งแต่อดีต - ปัจจุบัน

๗) บรรพชาอุปสมบทพระภิกษุสามเณรภาคฤดูร้อน ช่วงเดือนเมษายน การบรรพชาอุปสมบทเป็นการแสดงความกตัญญูกตเวทิตาต่อบุพการีและผู้มีอุปการคุณอย่างสูง ได้ถือปฏิบัติสืบต่อกันมาเป็นเวลานานจนกลายเป็นวิถีชีวิตและประเพณีอันดีงามของชาวไทย ผู้ที่บรรพชาอุปสมบทจะได้รับการศึกษาและฝึกฝนอบรมตนเองตามหลักธรรมคำสอนให้เป็นคนดีมีศีลธรรมสามารถที่จะนำความรู้ที่ได้รับมาใช้ในชีวิตประจำวันได้

๘) งานวันคริสต์มาส วันที่ ๒๕ ของทุกปีประเพณีที่ถือว่าสำคัญสำหรับชาวคริสต์ คือประเพณีการฉลองวันคริสต์มาส ซึ่งเป็นการฉลองการประสูติของพระเยซูเจ้า พระองค์เป็นผู้ประทานความชื่นชมยินดี ความรัก ความสามัคคี และสันติลงมาสู่ชาวโลก และเป็นวันที่ทุกคนมีความสุข และสมควรที่จะต้องเฉลิมฉลองเพื่อแสดงความยินดี

๘.๓ ภูมิปัญญาท้องถิ่น ภาษาถิ่น

ภูมิปัญญาท้องถิ่น

- ๑) ผ้าทอพื้นเมือง (กลุ่มทอผ้าประจำตำบล ตั้งอยู่ ณ บริเวณที่ทำการ อบต. เดิม)
- ๒) ผลิตภัณฑ์แปรรูปทางการเกษตร ถั่วเหลือง (กลุ่มเกษตรกรตำบลป่าตึง)
- ๓) ไม้กวาดส่งญี่ปุ่น (หมู่ที่ ๑๑)

ภาษาถิ่น

ภาษาถิ่นส่วนใหญ่เป็นภาษาพื้นเมืองล้านนา และภาษาถิ่นอื่นๆ ที่ใช้กันในกลุ่มชาติพันธุ์ในพื้นที่ ได้แก่ ภาษยอง ภาษาอาข่า ภาษาลาหู่ ภาษาลีซอ ภาษเย้า ภาษาจีนฮ่อ ภาษาลัวะ ภาษาปะหล่อง

๘.๔ สินค้าพื้นเมืองและของที่ระลึก

- ๑) ผ้าทอพื้นเมือง (กลุ่มทอผ้าประจำตำบล ตั้งอยู่ ณ บริเวณที่ทำการ อบต. เดิม)
- ๒) ผลิตภัณฑ์แปรรูปทางการเกษตร ถั่วเหลือง (กลุ่มเกษตรกรตำบลป่าตึง)
- ๓) กลุ่มผ้าปักโครสตีช (หมู่ที่ ๔)
- ๔) ผลิตภัณฑ์ดอกไม้แห้ง และโคมญี่ปุ่น (หมู่ที่ ๗)
- ๕) กล้วยอบเนย , ข้าวแตน (กลุ่มพัฒนาสตรีบ้านสันโค้ง หมู่ที่ ๑๐)
- ๖) ไม้กวาดส่งญี่ปุ่น (หมู่ที่ ๑๑)
- ๗) บัวยดองเค็ม บ้านรวมใจ (หมู่ที่ ๑๙)
- ๘) ผลิตภัณฑ์ชาวเขาบ้านหล่อชา (หมู่ที่ ๑๙)

๘. ทรัพยากรธรรมชาติ

๘.๑ น้ำ

แหล่งน้ำธรรมชาติ ตำบลป่าตึง มีแหล่งน้ำธรรมชาติ ดังนี้

- ๑) แม่น้ำจัน มีต้นกำเนิดจากเทือกเขาสามเส้า ประเทศสหภาพเมียนมาร์ ไหลผ่านหมู่ที่ ๑๙, ๒๐, ๑๔, ๑๘, ๑๓, ๑๒, ๑๑, ๘, ๗, ๖, ๕, ๔, ๑, ๒, ๓ สู่อำเภอแม่จันและตำบลป่าตึง อำเภอแม่จันใช้ประโยชน์ในการเพาะปลูกทั้งฤดูฝนและฤดูแล้ง และมักมีปัญหาหน้าป่าไหลหลากทุกปี
- ๒) ลำน้ำ/ลำห้วย จำนวน ๘ แห่ง ได้แก่ ห้วยตาด หมู่ที่ ๗, ห้วยถ้ำเสือ หมู่ที่ ๗, ห้วยก้างปลา หมู่ที่ ๑๕, ห้วยปู หมู่ที่ ๑๕, ห้วยต่าง หมู่ที่ ๑๖, ห้วยฮาด หมู่ที่ ๑๙, ห้วยสิบก้างแพง หมู่ที่ ๑๗, ห้วยหินฝน หมู่ที่ ๑๔
- ๓) บึง/หนอง จำนวน ๒ แห่ง ได้แก่ หนองแม่เฟื่อง หมู่ที่ ๕, หนองบัว หมู่ที่ ๑๐
- ๔) แหล่งน้ำธรรมชาติอื่น ได้แก่ บ่อน้ำพุร้อน หมู่ที่ ๑๑, น้ำตกตาดทอง หมู่ที่ ๗, น้ำตกห้วยหินฝน หมู่ที่ ๑๔, น้ำตกห้วยก้างปลา หมู่ที่ ๑๕ และน้ำตกปางสา หมู่ที่ ๑๗

แหล่งน้ำที่สร้างขึ้น ได้แก่

- ๑) ฝายโป่งน้ำร้อน พื้นที่ทำนามีพื้นที่รับน้ำหมู่ที่ ๑, ๒, ๓, ๔, ๕, ๖, ๗, ๘, ๑๐, ๑๑ ประมาณร้อยละ ๗๐ ของพื้นที่นาทั้งหมดของตำบล มีน้ำใช้อย่างเพียงพอในการเพาะปลูก
- ๒) ฝาย จำนวน ๒ แห่ง ได้แก่ ฝายห้วยปู หมู่ที่ ๖ และฝายโป่งน้ำร้อน หมู่ที่ ๑๑
- ๓) อ่างเก็บน้ำ จำนวน ๑๔ แห่ง ได้แก่ อ่างเก็บน้ำโลหะประสาท หมู่ที่ ๖, อ่างเก็บน้ำดอยโตย หมู่ที่ ๗, อ่างเก็บน้ำน้ำตกตาดทอง หมู่ที่ ๗, อ่างเก็บน้ำปางเปาะ หมู่ที่ ๘, อ่างเก็บน้ำห้วยถ้ำเสือ หมู่ที่ ๘, อ่างเก็บน้ำห้วยเคียน หมู่ที่ ๘, อ่างเก็บน้ำแก้วหก หมู่ที่ ๙, อ่างเก็บน้ำปางจุ่น หมู่ที่ ๑๐, อ่างเก็บน้ำห้วยน้ำริน หมู่ที่ ๑๐, อ่างเก็บน้ำห้วยแห้ง หมู่ที่ ๑๓, อ่างเก็บน้ำห้วยมะหินฝน หมู่ที่ ๑๔, อ่างเก็บน้ำบ้านมุเซอ หมู่ที่ ๑๕, อ่างเก็บน้ำบ้านใหม่เจริญ หมู่ที่ ๑๘ และอ่างเก็บน้ำแม่น้ำจันน้อย หมู่ที่ ๑๙
- ๔) สระเก็บน้ำ จำนวน ๖ แห่ง (หมู่ที่ ๑๑, ๑๒, ๑๔, ๑๕, ๑๖ และ ๑๘)
- ๕) บ่อบาดาล จำนวน ๔ แห่ง (หมู่ที่ ๕, ๙, ๑๔ และ ๑๙) (ใช้ไม่ได้)
- ๖) บ่อน้ำตื้น จำนวน ๒๐ หมู่บ้าน (หมู่ ๑ - ๒๐) เป็นบ่อส่วนตัว
- ๗) ประปาภูเขา จำนวน ๑๓ แห่ง (หมู่ ๕, ๖, ๑๐, ๑๑, ๑๒, ๑๓, ๑๔, ๑๕, ๑๗, ๑๘, ๑๙ และ ๒๐)
- ๘) ประปาบาดาล จำนวน ๕ แห่ง (หมู่ ๑, ๒, ๓, ๗, ๘)

๙.๒ ป่าไม้

พื้นที่ตำบลป่าตึง อำเภอแม่จัน จังหวัดเชียงราย ส่วนใหญ่อยู่ในเขตป่าไม้ และมีลักษณะเป็นป่าเบญจพรรณผสมดิบเขา และป่าดิบเขา พบพันธุ์ไม้ ทั้งหมด ๑๐๔ ชนิด พันธุ์ไม้ที่สำคัญ อาทิเช่น ไม้แดง , ประดู่ป่า , ซ้อ , ดีหมี , เสลา , สนสามใบ , ฝ้ายเสี้ยน , ส้มกบ , มะกัลดัน , ยมหิน , มะขาวป้อม , มะหาด เป็นต้น ส่วนบริเวณสภาพพื้นที่ป่าล่างจะปกคลุมไปด้วยลูกไม้และไม้ขนาดเล็ก กระจายอยู่ทั้งพื้นที่ และมีพันธุ์ไม้วงศ์ไผ่ ได้แก่ ไผ่ซาง ไผ่ไร่ หญ้าคา สาบเสือ และพืชตระกูลข่า ซึ่งเป็นพืชที่พบได้ในป่าที่มีการบุกรุกและถูกรบกวน

มีทรัพยากรสัตว์ป่าหลากหลายชนิด สัตว์เลี้ยงลูกด้วยนม เช่น ลิ่นชวา แมวป่า เม่นใหญ่ พังพอนเล็ก เสือปลา อีเห็นข้างลาย ฯลฯ สัตว์เลื้อยคลาน เช่น งูสิงหางลาย งูเหลือม ตะกวด เต่าเหลือง ฯลฯ สัตว์สะเทินน้ำสะเทินบก เช่น คางคกบ้าน กบหนอง อึ่งขาคำ กบอ่อง กบนา ฯลฯ

๙.๓ ภูเขา

สภาพภูมิประเทศส่วนใหญ่เป็นภูเขาและเทือกเขาสูงชันสลับซับซ้อน ลักษณะพื้นที่มีความลาดชันมากกว่า ๓๕% และพื้นที่รอบมีการกระจายอยู่ทางตอนกลางของพื้นที่และแนวหุบเขา

๙.๔ คุณภาพของทรัพยากรธรรมชาติ

พื้นที่ตำบลป่าตึง อำเภอแม่จัน จังหวัดเชียงราย ส่วนใหญ่อยู่ในเขตป่าไม้ และมีลักษณะเป็นป่าเบญจพรรณผสมดิบเขา และป่าดิบเขา พบพันธุ์ไม้ ทั้งหมด ๑๐๔ ชนิด และเป็นพื้นที่ป่าต้นน้ำของกลุ่มน้ำแม่จัน

มีแหล่งน้ำธรรมชาติอื่นที่สำคัญ ได้แก่ บ่อน้ำพุร้อน หมู่ที่ ๑๑ , น้ำตกตาดทอง หมู่ที่ ๗ , น้ำตกห้วยหินฝน หมู่ที่ ๑๔ , น้ำตกห้วยก้างปลา หมู่ที่ ๑๕ และน้ำตกปางสา หมู่ที่ ๑๗

ส่วนที่ ๒

ยุทธศาสตร์การพัฒนา องค์กรปกครองส่วนท้องถิ่น

ส่วนที่ ๒

ยุทธศาสตร์การพัฒนากองครักษ์ปกครองส่วนท้องถิ่น

๑. ความสัมพันธ์ระหว่างแผนพัฒนาระดับมหภาค

๑.๑ ยุทธศาสตร์ชาติ ๒๐ ปี (พ.ศ. ๒๕๖๑ - ๒๕๘๐)

ยุทธศาสตร์ชาติ ๒๐ ปี (พ.ศ. ๒๕๖๑-๒๕๘๐) เป็นยุทธศาสตร์ชาติฉบับแรกของประเทศไทยตามรัฐธรรมนูญแห่งราชอาณาจักรไทย ซึ่งจะต้องนำไปสู่การปฏิบัติเพื่อให้ประเทศไทยบรรลุวิสัยทัศน์ “ประเทศไทยมีความมั่นคง มั่งคั่ง ยั่งยืน เป็นประเทศพัฒนาแล้ว ด้วยการพัฒนาตามหลักปรัชญาของเศรษฐกิจพอเพียง” โดยมีเป้าหมายการพัฒนาประเทศ คือ “ประเทศชาติมั่นคง ประชาชนมีความสุข เศรษฐกิจพัฒนาอย่างต่อเนื่อง สังคมเป็นธรรม ฐานทรัพยากรธรรมชาติยั่งยืน” โดยยกระดับศักยภาพของประเทศในหลากหลายมิติ พัฒนาคนในทุกมิติและในทุกช่วงวัยให้เป็นคนดี เก่ง และมีคุณภาพ สร้างโอกาสและความเสมอภาคทางสังคม สร้างการเติบโตบนคุณภาพชีวิตที่เป็นมิตรกับสิ่งแวดล้อม และมีภาครัฐของประชาชนเพื่อประชาชนและประโยชน์ส่วนรวม การพัฒนาประเทศในช่วงระยะเวลาของยุทธศาสตร์ชาติ จะมุ่งเน้นการสร้างสมดุลระหว่างการพัฒนา เศรษฐกิจ สังคม และสิ่งแวดล้อม โดยประกอบด้วย ๖ ยุทธศาสตร์ ดังนี้

๑. ยุทธศาสตร์ชาติด้านความมั่นคง ประกอบด้วย ๕ ประเด็นหลัก

- ๑.๑ การรักษาความสงบภายในประเทศ เพื่อสร้างเสริมความสงบเรียบร้อยและสันติสุขให้เกิดขึ้นกับประเทศชาติบ้านเมือง
- ๑.๒ การป้องกันและแก้ไขปัญหาที่มีผลกระทบต่อความมั่นคง เพื่อแก้ไขปัญหาเดิม และป้องกันไม่ให้เกิดปัญหาใหม่เกิดขึ้น
- ๑.๓ การพัฒนาศักยภาพของประเทศให้พร้อมเผชิญภัยคุกคามที่กระทบต่อความมั่นคงของชาติ เพื่อยกระดับขีดความสามารถของกองทัพและหน่วยงานด้านความมั่นคง
- ๑.๔ การบูรณาการความร่วมมือด้านความมั่นคงกับอาเซียนและนานาชาติ รวมถึงองค์การภาครัฐและที่มิใช่ภาครัฐ เพื่อสร้างเสริมความสงบสุข สันติสุข ความมั่นคงและความเจริญก้าวหน้าให้กับประเทศชาติ ภูมิภาค และโลก อย่างยั่งยืน
- ๑.๕ การพัฒนากลไกการบริหารจัดการความมั่นคงแบบองค์รวม เพื่อให้กลไกสำคัญต่าง ๆ ทำงานได้อย่างมีประสิทธิภาพ มีการใช้หลักธรรมาภิบาล และการบังคับใช้กฎหมายอย่างเคร่งครัด

๒. ยุทธศาสตร์ชาติด้านการสร้างความสามารถในการแข่งขัน ประกอบด้วย ๕ ประเด็นหลัก

- ๒.๑ การเกษตรสร้างมูลค่า ให้ความสำคัญกับการเพิ่มผลผลิตภาพการผลิตทั้งเชิงปริมาณและมูลค่า และความหลากหลายของสินค้าเกษตร
- ๒.๒ อุตสาหกรรมและบริการแห่งอนาคต โดยสร้างอุตสาหกรรมและบริการแห่งอนาคตที่ขับเคลื่อนประเทศไทยไปสู่ประเทศที่พัฒนาแล้วด้วยนวัตกรรมและเทคโนโลยีแห่งอนาคต
- ๒.๓ สร้างความหลากหลายด้านการท่องเที่ยว โดยการรักษาการเป็นจุดหมายปลายทางที่สำคัญของการท่องเที่ยวระดับโลกที่ดึงดูดนักท่องเที่ยวทุกระดับและเพิ่มสัดส่วนของนักท่องเที่ยวที่มีคุณภาพสูง

๒.๔ โครงสร้างพื้นฐาน เชื่อมไทย เชื่อมโลก ครอบคลุมถึงโครงสร้างพื้นฐานทางกายภาพใน ด้านโครงข่ายคมนาคม พื้นที่และเมือง รวมถึงเทคโนโลยี ตลอดจนโครงสร้างพื้นฐานทาง เศรษฐกิจ

๒.๕ พัฒนาเศรษฐกิจบนพื้นฐานผู้ประกอบการยุคใหม่ สร้างและพัฒนาผู้ประกอบการยุคใหม่ ที่มีทักษะและจิตวิญญาณของการเป็นผู้ประกอบการ ที่มีความสามารถในการแข่งขัน และมีอัตลักษณ์ชัดเจน

๓. ยุทธศาสตร์ชาติด้านการพัฒนาและเสริมสร้างศักยภาพทรัพยากรมนุษย์ ประกอบด้วย ๗ ประเด็นหลัก

๓.๑ การปรับเปลี่ยนค่านิยมและวัฒนธรรม มุ่งเน้นให้สถาบันทางสังคมร่วมปลูกฝังค่านิยม และวัฒนธรรมที่พึงประสงค์

๓.๒ การพัฒนาศักยภาพคนตลอดช่วงชีวิต มุ่งเน้นการพัฒนาคนเชิงคุณภาพในทุกช่วงวัย

๓.๓ ปฏิรูปกระบวนการเรียนรู้ที่ตอบสนองต่อการเปลี่ยนแปลง ในศตวรรษที่ ๒๑ มุ่งเน้น ผู้เรียนให้มีทักษะการเรียนรู้และมีใจใฝ่เรียนรู้ตลอดเวลา

๓.๔ การตระหนักถึงพหุปัญญาของมนุษย์ที่หลากหลาย

๓.๕ การเสริมสร้างให้คนไทยมีสุขภาพที่ดี ครอบคลุมทั้งด้านกาย ใจ สติปัญญา และสังคม

๓.๖ การสร้างสภาพแวดล้อมที่เอื้อต่อการพัฒนาและเสริมสร้างศักยภาพทรัพยากรมนุษย์

๓.๗ การเสริมสร้างศักยภาพการกีฬาในการสร้างคุณค่าทางสังคมและพัฒนาประเทศ

๔. ยุทธศาสตร์ชาติด้านการสร้างโอกาสและความเสมอภาคทางสังคม ประกอบด้วย ๔ ประเด็นหลัก

๔.๑ การลดความเหลื่อมล้ำ สร้างความเป็นธรรมในทุกมิติ

๔.๒ การกระจายศูนย์กลางความเจริญทางเศรษฐกิจ สังคมและเทคโนโลยี

๔.๓ การเสริมสร้างพลังทางสังคม

๔.๔ การเพิ่มขีดความสามารถของชุมชนท้องถิ่นในการพัฒนา การพึ่งตนเองและการจัดการ ตนเอง

๕. ยุทธศาสตร์ชาติด้านการสร้างการเติบโตบนคุณภาพชีวิตที่เป็นมิตรต่อสิ่งแวดล้อม ประกอบด้วย ๖ ประเด็นหลัก

๕.๑ สร้างการเติบโตอย่างยั่งยืนบนสังคมเศรษฐกิจสีเขียว

๕.๒ สร้างการเติบโตอย่างยั่งยืนบนสังคมเศรษฐกิจภาคทะเล

๕.๓ สร้างการเติบโตอย่างยั่งยืนบนสังคมที่เป็นมิตรต่อสภาพภูมิอากาศ

๕.๔ พัฒนาพื้นที่เมือง ชนบท เกษตรกรรมและอุตสาหกรรมเชิงนิเวศ มุ่งเน้นความเป็นเมืองที่ เติบโตอย่างต่อเนื่อง

๕.๕ พัฒนาความมั่นคงน้ำ พลังงาน และเกษตรที่เป็นมิตรต่อสิ่งแวดล้อม

๕.๖ ยกระดับกระบวนการทัศน์เพื่อกำหนดอนาคตประเทศ

๖. ยุทธศาสตร์ชาติด้านการปรับสมดุลและพัฒนาระบบการบริหารจัดการภาครัฐ ประกอบด้วย ๘ ประเด็นหลัก

๖.๑ ภาครัฐที่ยึดประชาชนเป็นศูนย์กลาง ตอบสนองความต้องการ และให้บริการอย่าง สะดวกรวดเร็ว โปร่งใส

๖.๒ ภาครัฐบริหารงานแบบบูรณาการโดยมียุทธศาสตร์ชาติเป็นเป้าหมายและเชื่อมโยงการ พัฒนาในทุกกระดับ ทุกประเด็น ทุกภารกิจ และทุกพื้นที่

- ๖.๓ ภาครัฐมีขนาดเล็กกลาง เหมาะสมกับภารกิจ ส่งเสริมให้ประชาชนและทุกภาคส่วนมีส่วนร่วมในการพัฒนาประเทศ
- ๖.๔ ภาครัฐมีความทันสมัย
- ๖.๕ บุคลากรภาครัฐเป็นคนดีและเก่ง ยึดหลักคุณธรรม จริยธรรม มีจิตสำนึกมีความสามารถสูง มุ่งมั่น และเป็นมืออาชีพ
- ๖.๖ ภาครัฐมีความโปร่งใส ปลอดการทุจริตและประพฤติมิชอบ
- ๖.๗ กฎหมายมีความสอดคล้องเหมาะสมกับบริบทต่าง ๆ และมีเท่าที่จำเป็น
- ๖.๘ กระบวนการยุติธรรมเคารพสิทธิมนุษยชนและปฏิบัติต่อประชาชนโดยเสมอภาค

๑.๒ กรอบร่างแผนพัฒนาเศรษฐกิจและสังคมแห่งชาติ ฉบับที่ ๑๓ (พ.ศ. ๒๕๖๖ - ๒๕๗๐) (ข้อมูล ณ ๑๐ มีนาคม ๒๕๖๔)

การดำเนินงานเพื่อขับเคลื่อนการพัฒนาเศรษฐกิจและสังคมของประเทศก่อนที่จะมีการประกาศใช้ยุทธศาสตร์ชาติ ๒๐ ปี (พ.ศ. ๒๕๖๑ - ๒๕๘๐) ได้อาศัยแผนพัฒนาเศรษฐกิจและสังคมแห่งชาติ เป็นแผนหลักเพื่อเป็นกรอบในการวางแผนปฏิบัติราชการและแผนในระดับปฏิบัติต่าง ๆ รวมถึงการจัดทำคำของบประมาณรายจ่ายประจำปีให้มีความสอดคล้องเชื่อมโยงกัน แผนพัฒนาเศรษฐกิจและสังคมแห่งชาติในอดีตที่ผ่านมา จึงมีลักษณะครอบคลุมประเด็นการพัฒนาประเทศในทุกมิติอย่างรอบด้าน (Comprehensive Plan) เพื่อให้หน่วยงานภาครัฐทุกระดับสามารถเชื่อมโยงภารกิจและดำเนินการจัดทำแผนปฏิบัติราชการและคำของบประมาณให้เชื่อมโยงสนับสนุนเป้าหมายของแผนฯ การพัฒนาประเทศภายใต้กรอบแผนพัฒนาฯ ที่ผ่านมามีความสำคัญกับมิติการพัฒนาประเทศทุกด้านอย่างเท่าเทียมและสมดุลกัน โดยจุดเน้นของแต่ละยุทธศาสตร์การพัฒนาจะมุ่งเน้นการบรรลุเป้าหมายของมิติการพัฒนาแต่ละด้านเป็นหลัก เพื่อมุ่งหมายให้การบรรลุผลตามเป้าหมายของแผนพัฒนาแต่ละมิติในท้ายที่สุดจะบูรณาการผลรวมที่เกิดขึ้นและทำให้ประเทศบรรลุเป้าหมายในภาพใหญ่ภายใต้แผนฯ ที่กำหนดขึ้นได้

๑. ไทยเป็นประเทศชั้นนำด้านสินค้าเกษตรและเกษตรแปรรูปมูลค่าสูง

- การปรับโครงสร้างให้มีผลิตภาพและผลตอบแทนสูง
- เกษตรกรเข้าถึงช่องทางการตลาดที่หลากหลาย
- มีโครงสร้างพื้นฐานและสิ่งอำนวยความสะดวกที่เหมาะสม อาทิ แหล่งน้ำและระบบโลจิสติกส์
- เทคโนโลยีชีวภาพได้รับการวิจัยและพัฒนาอย่างต่อเนื่อง

๒. ไทยเป็นจุดหมายของการท่องเที่ยวที่เน้นคุณค่าและความยั่งยืน

- มีภาพลักษณ์ในฐานะจุดหมายการท่องเที่ยวเน้นคุณค่าและความยั่งยืน
- มีจุดเด่นด้านการท่องเที่ยวรูปแบบเฉพาะ กิจกรรมหลากหลาย เพื่อดึงดูดนักท่องเที่ยวคุณภาพ
- รายได้จากการท่องเที่ยวกระจายสู่เมืองรอง ชุมชน และผู้ประกอบการรายย่อย

๓. ไทยเป็นฐานการผลิตยานยนต์ไฟฟ้าของอาเซียน

- มีการลงทุนพัฒนาเทคโนโลยี นวัตกรรม และทักษะแรงงาน อย่างต่อเนื่อง
- ปริมาณการใช้ยานยนต์ไฟฟ้าภายในประเทศเพิ่มขึ้น และมีสถานีอัดประจุไฟฟ้าที่เพียงพอและครอบคลุม
- มีมาตรการช่วยเหลือผู้ได้รับผลกระทบและแผนรองรับการเปลี่ยนผ่านที่ชัดเจน

๔. ไทยเป็นศูนย์กลางทางการแพทย์ และสุขภาพมูลค่าสูง

- มีชื่อเสียงในการให้บริการทางการแพทย์ขั้นสูง โรคเฉพาะทาง บริการความงาม และการส่งเสริมสุขภาพ
- ลงทุนวิจัยและพัฒนาองค์ความรู้และเทคโนโลยีขั้นสูง

- ระบบสาธารณสุขมีคุณภาพ สามารถจัดสรรทรัพยากรอย่างเพียงพอและเหมาะสม ต่อผู้รับบริการจากทั้งในและต่างประเทศ

๕. ไทยเป็นประตูการค้าการลงทุนและจุดยุทธศาสตร์ทางโลจิสติกส์ที่สำคัญของภูมิภาค

- กฎระเบียบ กระบวนการนำเข้าส่งออก และข้อตกลงการค้าระหว่างประเทศ ส่งเสริมศักยภาพ เอื้อต่อการดำเนินธุรกิจ และสามารถลดต้นทุนโลจิสติกส์
- โครงสร้างพื้นฐานเชื่อมโยงโครงข่ายเส้นทางคมนาคมขนส่งในอาเซียนไร้รอยต่อ
- ผู้ประกอบการมีศักยภาพการแข่งขันในระดับสากล

๖. ไทยเป็นฐานการผลิตอิเล็กทรอนิกส์อัจฉริยะ และบริการดิจิทัลของอาเซียน

- เทคโนโลยี ความรู้ และนวัตกรรม ทั้งซอฟต์แวร์และดิจิทัลคอนเทนต์ ได้รับการพัฒนาอย่างต่อเนื่อง
- มีโครงสร้างพื้นฐาน และปัจจัยแวดล้อมที่ส่งเสริมการประกอบธุรกิจด้านดิจิทัล
- มีระบบเฝ้าระวังและป้องกันการโจมตีทางไซเบอร์ประชาชนมีทักษะทางดิจิทัลสังคมแห่งโอกาสและความเสมอภาค ใช้เทคโนโลยี ข้อมูล และดิจิทัลแพลตฟอร์มเป็นเครื่องมือ

๗. ไทยมี SMEs ที่เข้มแข็ง มีศักยภาพสูง และสามารถแข่งขันได้

- การแข่งขันเปิดกว้างและเป็นธรรม ลดความเหลื่อมล้ำระหว่าง SMEs และธุรกิจขนาดใหญ่
- SMEs มีศักยภาพสูง สามารถพัฒนาและใช้เทคโนโลยีเพื่อเพิ่มประสิทธิภาพ
- SMEs มีบทบาทในภาคการส่งออก สามารถเชื่อมโยงกับ GVCs
- วิสาหกิจเพื่อสังคมขยายตัว และวิสาหกิจชุมชนมีศักยภาพ สามารถสร้างมูลค่าเพิ่ม

๘. ไทยมีพื้นที่และเมืองหลักของภูมิภาคที่มีความเจริญทางเศรษฐกิจ ทันสมัย และน่าอยู่

- ความเหลื่อมล้ำเชิงพื้นที่ลดลง ทั้งในด้านเศรษฐกิจและบริการสาธารณะ มีการพัฒนาเศรษฐกิจตามศักยภาพพื้นที่ และเชื่อมโยงระหว่างเมืองและชนบท
- พื้นที่เศรษฐกิจ/เมืองหลักมีโครงสร้างพื้นฐาน ที่รองรับกิจกรรมทางเศรษฐกิจที่เป็นมิตรต่อสิ่งแวดล้อม
- อปท. ชุมชน ภาคเอกชนในพื้นที่ มีศักยภาพและบทบาทในการพัฒนาพื้นที่และเมือง

๙. ไทยมีความยากจนข้ามรุ่นลดลง และคนไทยทุกคนมีความคุ้มครองทางสังคมที่เพียงพอเหมาะสม

- คนจนข้ามรุ่นลดลง จากมาตรการช่วยเหลือแบบมุ่งเป้า และฐานข้อมูลที่สามารถระบุคนจนและปัญหา
- นโยบายการเงินการคลังและกฎหมายส่งเสริมการกระจายรายได้
- ทุกกลุ่มคนสามารถเข้าถึงดิจิทัลได้อย่างทั่วถึง
- เด็กยากจนสามารถเข้าถึงการศึกษาในระดับที่สูงกว่าการศึกษาภาคบังคับ
- ความคุ้มครองทางสังคมเพียงพอ เหมาะสม

๑๐. ไทยมีเศรษฐกิจหมุนเวียนและสังคมคาร์บอนต่ำ

- ขยะและน้ำเสียได้รับการจัดการที่ถูกต้องและหมุนเวียนกลับไปใช้ประโยชน์มากขึ้น
- พลังงานหมุนเวียนเป็นแหล่งพลังงานหลักสำหรับการผลิตไฟฟ้าของประเทศ
- ผลิตภัณฑ์ที่มาจากวัสดุเหลือใช้และปล่อยคาร์บอนในปริมาณต่ำได้รับการสนับสนุน ทั้งในด้านการพัฒนานวัตกรรมการผลิต และการจูงใจผู้บริโภค

๑๑. ไทยสามารถปรับตัวและลดความเสี่ยงจากภัยธรรมชาติ

- พื้นที่ที่มีความเสี่ยงภัยสูงได้รับการจัดการให้มีความเสี่ยงที่ลดลง
- ป่าและพื้นที่ชุ่มน้ำได้รับการอนุรักษ์

- ระบบการจัดการภัยในทุกระดับได้รับการปรับปรุงให้มีประสิทธิภาพและศักยภาพที่สูงขึ้น
- เป้าหมายการลดความเสี่ยงจากภัยธรรมชาติและสภาพ
- ภูมิอากาศเป็นส่วนหนึ่งของการวางแผนพัฒนาพื้นที่
- ทุกภาคส่วนได้รับการพัฒนาขีดความสามารถในการรับมือกับภัยธรรมชาติ

๑๒. ไทยมีกำลังคนสมรรถนะสูงมุ่งเรียนรู้อย่างต่อเนื่อง ตอบโจทย์การพัฒนาแห่งอนาคต

- ระบบการศึกษามีคุณภาพ สามารถพัฒนาทักษะสำคัญ และเอื้อต่อการสร้างสังคมแห่งการเรียนรู้ตลอดชีวิต
- สถาบันอุดมศึกษาปรับบทบาท ให้สามารถพัฒนาทุนมนุษย์ในทุกช่วงวัย
- กลไกการพัฒนาฝีมือมีคุณภาพ ทันสมัย ได้มาตรฐานนโยบายการจัดการกำลังคนภายใต้สังคมสูงวัยมีความชัดเจน และระบบฐานข้อมูลการจัดการกำลังคนมีประสิทธิภาพ
- สถาบันทางสังคมเอื้อต่อการพัฒนาทรัพยากรมนุษย์

๑๓. ไทยมีภาครัฐที่มีสมรรถนะสูง

- ภาครัฐบูรณาการ เป็นเอกภาพ
- โครงสร้างภาครัฐมีความยืดหยุ่น และมีความยั่งยืนทางการคลัง
- การบริหารงานภาครัฐและการให้บริการสาธารณะปรับสู่รูปแบบดิจิทัลอย่างเต็มรูปแบบ
- กฎหมาย กฎระเบียบ และมาตรการภาครัฐทันสมัย สนับสนุนการพลิกโฉมประเทศ ทุกภาคส่วนมีส่วนร่วมในการพัฒนาและติดตามตรวจสอบการพัฒนาประเทศ

๑.๓ นโยบายรัฐบาล

ประเทศไทยมีการพัฒนาอย่างต่อเนื่องผ่านวิสัยทัศน์และการขับเคลื่อนการพัฒนาของผู้นำประเทศในอดีต และในวันนี้วิสัยทัศน์ในการขับเคลื่อนประเทศของรัฐบาลชุดนี้คือ “มุ่งมั่นให้ประเทศไทยเป็นประเทศที่พัฒนาแล้วในศตวรรษที่ ๒๑” โดยรัฐบาลได้กำหนดนโยบายในการบริหารราชการแผ่นดิน ดังนี้

นโยบายหลัก ๑๒ ด้านของรัฐบาล

๑. การปกป้องและเชิดชูสถาบันพระมหากษัตริย์
๒. การสร้างความมั่นคงและความปลอดภัยของประเทศ และความสงบสุขของประเทศ
๓. การทวนบูรณาการศาสนา ศิลปะ และวัฒนธรรม
๔. การสร้างบทบาทของไทยในเวทีโลก
๕. การพัฒนาเศรษฐกิจและความสามารถในการแข่งขันของไทย
๖. การพัฒนาพื้นที่เศรษฐกิจและการกระจายความเจริญสู่ภูมิภาค
๗. การพัฒนาสร้างความเข้มแข็งจากฐานราก
๘. การปฏิรูปกระบวนการเรียนรู้และการพัฒนาศักยภาพของคนไทยทุกช่วงวัย
๙. การพัฒนาระบบสาธารณสุขและหลักประกันทางสังคม
๑๐. การฟื้นฟูทรัพยากรธรรมชาติและการรักษาสิ่งแวดล้อมเพื่อสร้างการเติบโตอย่างยั่งยืน
๑๑. การปฏิรูปการบริหารจัดการภาครัฐ
๑๒. การป้องกันและปราบปรามการทุจริตและประพฤติมิชอบ และกระบวนการยุติธรรม

นโยบายเร่งด่วน ๑๒ เรื่องของรัฐบาล

๑. การแก้ไขปัญหาในการดำรงชีวิตของประชาชน
๒. การปรับปรุงระบบสวัสดิการและพัฒนาคุณภาพชีวิตของประชาชน
๓. มาตรการเศรษฐกิจเพื่อรองรับความผันผวนของเศรษฐกิจโลก
๔. การให้ความช่วยเหลือเกษตรกรและพัฒนานวัตกรรม
๕. การยกระดับศักยภาพของแรงงาน

๖. การวางรากฐานระบบเศรษฐกิจของประเทศสู่อนาคต
๗. การเตรียมคนไทยสู่ศตวรรษที่ ๒๑
๘. การแก้ไขปัญหาทุจริตและประพฤติมิชอบในวงราชการทั้งฝ่ายการเมืองและฝ่ายราชการประจำ
๙. การแก้ไขปัญหาเสียดินและสร้างความสงบสุขในพื้นที่ชายแดนภาคใต้
๑๐. การพัฒนาระบบการให้บริการประชาชน
๑๑. การจัดเตรียมมาตรการรองรับภัยแล้งและอุทกภัย
๑๒. การสนับสนุนให้มีการศึกษา การรับฟังความเห็นของประชาชนและการดำเนินการเพื่อแก้ไขเพิ่มเติมรัฐธรรมนูญ

๑.๔ ไทยแลนด์ ๔.๐

รัฐบาล พล.อ.ประยุทธ์ จันทร์โอชา มุ่งมั่นในการนำ “โมเดลประเทศไทย ๔.๐” หรือ “ไทยแลนด์ ๔.๐” มาใช้เพื่อผลักดันประเทศให้หลุดพ้นกับดัก ๓ ประการ ได้แก่

- ๑) กับดักประเทศรายได้ปานกลาง (Middle Income Trap)
- ๒) กับดักความเหลื่อมล้ำ (Inequality Trap)
- ๓) กับดักความไม่สมดุลของการพัฒนา (Imbalance Trap)

โดยมีเป้าหมายเพื่อนำประเทศมุ่งสู่ความมั่นคง มั่งคั่ง และยั่งยืน อย่างเป็นทางการ ซึ่งไทยแลนด์ ๔.๐ คือ การเปลี่ยนแปลงโครงสร้างเศรษฐกิจไปสู่ “Value - Based Economy” หรือ เศรษฐกิจที่ขับเคลื่อนด้วยนวัตกรรมกลไกขับเคลื่อน (Engines of Growth) ชุดใหม่ ประกอบด้วย

๑) Productive Growth Engine ซึ่งเป้าหมายสำคัญเพื่อปรับเปลี่ยนประเทศไทยสู่ประเทศที่มีรายได้สูง (High Income Country) ที่ขับเคลื่อนด้วยนวัตกรรม ปัญญา เทคโนโลยี และความคิดสร้างสรรค์ กลไกดังกล่าว ประกอบไปด้วย การสร้างเครือข่ายความร่วมมือในรูปแบบประชารัฐ การบริหารจัดการสมัยใหม่ และการสร้างคลัสเตอร์ทางด้านเทคโนโลยี การพัฒนาขีดความสามารถด้านการวิจัยและพัฒนา การพัฒนาโมเดลธุรกิจที่ขับเคลื่อนด้วยนวัตกรรม กิจกรรมร่วมทุนรัฐและเอกชนในโครงการขนาดใหญ่ รวมถึงการบ่มเพาะธุรกิจด้านเทคโนโลยี เป็นต้น ซึ่งถือเป็นการตอบโจทย์ความพยายามในการก้าวข้ามกับดักประเทศรายได้ปานกลาง

๒) Inclusive Growth Engine เพื่อให้ประชาชนได้รับประโยชน์และเป็นการกระจายรายได้ โอกาสและความมั่งคั่งที่เกิดขึ้น โดยกลไกนี้ประกอบด้วย การสร้างคลัสเตอร์เศรษฐกิจระดับกลุ่มจังหวัด การพัฒนาเศรษฐกิจระดับฐานรากในชุมชน การส่งเสริมวิสาหกิจเพื่อสังคม เพื่อตอบโจทย์ประเด็นปัญหาและความท้าทายทางสังคมในมิติต่าง ๆ การสร้างสภาพแวดล้อมที่เอื้ออำนวยต่อการทำธุรกิจ การส่งเสริมและสนับสนุนให้วิสาหกิจขนาดกลางและขนาดย่อมเข้มแข็งและสามารถแข่งขันได้ในเวทีโลก การสร้างงานใหม่ ๆ เพื่อรองรับการเปลี่ยนแปลงในอนาคต การยกระดับขีดความสามารถ การเสริมสร้างทักษะและการเติมเต็มศักยภาพของประชาชนให้ทันกับพลวัตการเปลี่ยนแปลงจากภายนอก และการจ่ายภาษีให้แก่ผู้มีรายได้ต่ำกว่าเกณฑ์ที่กำหนดแบบมีเงื่อนไข (Negative Income Tax) เพื่อแก้ไขกับดักความเหลื่อมล้ำที่เกิดขึ้นในปัจจุบัน

๓) Green Growth Engine การสร้างความมั่งคั่งของไทยในอนาคตจะต้องคำนึงถึงการพัฒนาและใช้เทคโนโลยีที่เป็นมิตรต่อสิ่งแวดล้อมเพื่อตอบโจทย์การหลุดออกจากกับดักความไม่สมดุลของการพัฒนา ระหว่างคนกับสภาพแวดล้อม โดยกลไกนี้ประกอบด้วย การมุ่งเน้นการใช้พลังงานทดแทน การปรับแนวคิดจากเดิมที่คำนึงถึงความได้เปรียบเรื่องต้นทุน (Cost Advantage) เป็นหลักมาสู่การคำนึงถึงประโยชน์ที่ได้จากการลดความสูญเสียที่เกิดขึ้นทั้งระบบ (Lost Advantage) หัวใจสำคัญอยู่ที่การพัฒนากระบวนการผลิตให้ส่งผลกระทบต่อสิ่งแวดล้อมน้อยที่สุด อันจะเกิดประโยชน์กับประเทศและประชาคมโลกด้วยในเวลาเดียวกันกลไกขับเคลื่อน ทั้ง ๓ ถือเป็นการปฏิรูปประเทศไทยไปสู่ความมั่งคั่งอย่างมั่นคงและยั่งยืน เพื่อให้หลุดพ้นจากกับดักประเทศที่มีรายได้ปานกลาง ซึ่งถือเป็นการเปลี่ยนโมเดลเศรษฐกิจจากการพึ่งพาการลงทุนต่างประเทศ มีการลงทุน

การวิจัยและพัฒนาตัวเองน้อยมาก โดยมุ่งเน้นการพัฒนาการศึกษาคน สร้างการวิจัยและพัฒนาโครงสร้างเศรษฐกิจให้ไทยสามารถอยู่ได้ในศตวรรษที่ ๒๑ ซึ่งรัฐบาลต้องกล้าพอที่จะถอดกับดักจากการดึงเงินลงทุนต่างประเทศเอาเทคโนโลยีของต่างชาติมาและต้องยืนอยู่บนขาตัวเองในระดับหนึ่ง

๑.๕ แผนพัฒนาภาค / แผนพัฒนาภูมิภาค / แผนพัฒนาจังหวัด

๑.๕.๑ ร่างแผนพัฒนาภาคเหนือ (พ.ศ.๒๕๖๖ - ๒๕๗๐)

เป้าหมายการพัฒนา “ฐานเศรษฐกิจสร้างสรรค์ของประเทศ” ตามแนวคิด เศรษฐกิจสร้างสรรค์ สานสัมพันธ์ระหว่างพื้นที่ สุขภาวะดี วิถีชีวิตยั่งยืน”

แนวทางในการพัฒนา

๑. Creative : พัฒนาเศรษฐกิจสร้างสรรค์มูลค่าสูง โดยการสร้างระบบนิเวศ เมือง และพื้นที่สร้างสรรค์ ตลอดจนสามารถพัฒนาสู่การเป็นสินค้าและบริการสร้างสรรค์
๒. Connect : สร้างโอกาสในการเชื่อมโยงเศรษฐกิจภายในประเทศและกับอนุภูมิภาค ทั้งในส่วนของระเบียงเศรษฐกิจพิเศษ เขตเศรษฐกิจพิเศษชายแดน เมืองสร้างสรรค์ และกลุ่มผู้คนสร้างสรรค์
๓. Clean พัฒนาตามแนววิถีใหม่ (New Normal) บนฐานการเติบโตอย่างยั่งยืน ของการอนุรักษ์สิ่งแวดล้อม การดูแลความสะอาดของเมือง และการใช้พลังงานสะอาด
๔. Care ให้ความสำคัญอย่างต่อเนื่องกับการดูแลผู้สูงอายุและผู้ด้อยโอกาสในสังคม และพัฒนาศักยภาพแรงงาน

๑.๕.๒ ร่างแผนพัฒนาภูมิภาคเหนือตอนบน ๒

(เชียงใหม่ พะเยา แพร่ น่าน) ประจำปี พ.ศ. ๒๕๖๖ – ๒๕๗๐

เป้าหมายการพัฒนา ภายในปี ๒๕๗๐ กลุ่มจังหวัดภาคเหนือตอนบน ๒ จะเป็นเมืองน่าอยู่อย่างยั่งยืน

ประเด็นการพัฒนา

- ประเด็นการพัฒนาที่ ๑ สร้างสภาพแวดล้อมให้เหมาะสมต่อการค้า การลงทุน และเพิ่มมูลค่าการท่องเที่ยวทั้งระบบอย่าง รวมถึงส่งเสริมภาคเกษตรและอุตสาหกรรมเกษตรให้มีมูลค่าสูง และสนับสนุนเศรษฐกิจฐานรากให้เข้มแข็ง
- ประเด็นการพัฒนาที่ ๒ ส่งเสริมเกษตรปลอดภัยสู่เกษตรอินทรีย์ และส่งเสริมการดูแลและการบริการทางสุขภาพ
- ประเด็นการพัฒนาที่ ๓ อนุรักษ์ทรัพยากรธรรมชาติและพัฒนาขีดความสามารถในการรับมือภัยพิบัติ ทั้งที่เกิดจากธรรมชาติและภัยที่เกิดจากมนุษย์

๑.๕.๓ ร่างแผนพัฒนาจังหวัดเชียงราย ๕ ปี (พ.ศ.๒๕๖๖ - ๒๕๗๐)

วิสัยทัศน์ของจังหวัด (Vision) “เชียงรายเมืองท่องเที่ยวสร้างสรรค์ สะอาด ปลอดภัย น่ายล”

ประเด็นการพัฒนาของจังหวัดเชียงราย

ประเด็นการพัฒนาที่ ๑ การสร้างมูลค่าเพิ่มด้านการท่องเที่ยวเชิงสร้างสรรค์โดย

ดำรงฐานวัฒนธรรมล้านนา

- เป้าหมายการพัฒนา :
- การเพิ่มจำนวนแหล่งท่องเที่ยวเชิงสร้างสรรค์
 - การเพิ่มจำนวนของกิจกรรมที่ส่งเสริมการท่องเที่ยวเชิงสร้างสรรค์เพิ่มขึ้น
 - การเพิ่มจำนวนของสถานประกอบการด้านการท่องเที่ยวที่ได้รับมาตรฐาน SHA

ประเด็นการพัฒนาที่ ๒ การส่งเสริมการผลิตและพัฒนานวัตกรรมเพื่อยกระดับสินค้าเกษตรเชิงสร้างสรรค์ภายใต้แนวทางการพัฒนาที่ยั่งยืน

- เป้าหมายการพัฒนา : - การเพิ่มสัดส่วนสินค้าเกษตรที่ได้คุณภาพ มาตรฐานสากล และเป็นมิตรกับสิ่งแวดล้อม
- การเพิ่มจำนวนนวัตกรรมสินค้าเกษตรเชิงสร้างสรรค์
 - การส่งเสริมและยกระดับผลิตภัณ์พืชฯ กาแฟและสมุนไพรสู่เกษตรมูลค่าสูงเชิงสร้างสรรค์

ประเด็นการพัฒนาที่ ๓ การพัฒนาเศรษฐกิจสร้างสรรค์ด้านการค้า การลงทุน การบริการ และ โลจิสติกส์

- เป้าหมายการพัฒนา : - การส่งเสริมการเพิ่มจำนวนผู้ประกอบการ/SMEs เศรษฐกิจสร้างสรรค์
- การเพิ่มกิจกรรมในการส่งเสริม พัฒนาและเตรียมความพร้อมผู้ประกอบการภายใต้บริบทที่เปลี่ยนแปลง
 - การสนับสนุนสภาพแวดล้อมและระบบโลจิสติกส์ที่รองรับด้านการค้า การลงทุน การบริการ

ประเด็นการพัฒนาที่ ๔ การจัดการทรัพยากรธรรมชาติและสิ่งแวดล้อมให้ดำรงความสมบูรณ์และยั่งยืน

- เป้าหมายการพัฒนา : - การเพิ่มจำนวนพื้นที่สีเขียว
- การเพิ่มประสิทธิภาพการบริหารจัดการทรัพยากรน้ำ/หมอกควันไฟป่า

ประเด็นการพัฒนาที่ ๕ การพัฒนาคุณภาพชีวิต ทรัพยากรมนุษย์และความมั่นคงเพื่อส่งเสริมสังคมสร้างสรรค์

- เป้าหมายการพัฒนา : - การส่งเสริมการเรียนรู้ตลอดชีวิต
- ส่งเสริมการพัฒนาเมืองให้เป็นมิตรกับผู้สูงอายุ
 - พัฒนาฝีมือแรงงาน ส่งเสริมอาชีพเพื่อการลดความเหลื่อมล้ำ และคนจนข้ามรุ่นลดลง
 - การลดอุบัติเหตุ /ภัยพิบัติ /ปลอดภัยเสพติด

๑.๖ ยุทธศาสตร์การพัฒนาขององค์กรปกครองส่วนท้องถิ่นในเขตจังหวัดเชียงราย

๑.๖.๑ กรอบยุทธศาสตร์การพัฒนาขององค์กรปกครองส่วนท้องถิ่นในเขตจังหวัดเชียงราย (พ.ศ. ๒๕๖๖ - ๒๕๗๐)

วิสัยทัศน์ (Vision) “ ยึดหลักธรรมาภิบาล ทำงานแบบมีส่วนร่วม ศูนย์รวมเศรษฐกิจการค้า พัฒนาคุณภาพชีวิต ประชาชนมีความสุข ”

ยุทธศาสตร์การพัฒนาขององค์กรปกครองส่วนท้องถิ่นในเขตจังหวัดเชียงราย (พ.ศ. ๒๕๖๖ - ๒๕๗๐) ประกอบด้วย ๖ ด้าน ดังนี้

ยุทธศาสตร์ที่ ๑ การพัฒนาโครงสร้างพื้นฐานและระบบโลจิสติกส์ เชื่อมโยงกลุ่มจังหวัด กลุ่มอาเซียน +๖ และ GMS

ยุทธศาสตร์ที่ ๒ การพัฒนาด้านเศรษฐกิจและการท่องเที่ยว

ยุทธศาสตร์ที่ ๓ การพัฒนาด้านการศึกษาและการสาธารณสุข

ยุทธศาสตร์ที่ ๔ การพัฒนาคุณภาพชีวิตและการป้องกันบรรเทาสาธารณภัย

ยุทธศาสตร์ที่ ๕ การพัฒนาทรัพยากรธรรมชาติและสิ่งแวดล้อมให้ดำรงความสมบูรณ์และยั่งยืน

ยุทธศาสตร์ที่ ๖ การพัฒนาด้านการเมืองการบริหาร

๑.๖.๒ กรอบยุทธศาสตร์การพัฒนาขององค์การบริหารส่วนจังหวัดเชียงราย (พ.ศ. ๒๕๖๖ - ๒๕๗๐)

วิสัยทัศน์ (Vision) “ยึดหลักธรรมาภิบาล ประสานการพัฒนา ประชาชนมีความสุข”

ยุทธศาสตร์การพัฒนาขององค์การบริหารส่วนจังหวัดเชียงราย (พ.ศ. ๒๕๖๖ - ๒๕๗๐) ประกอบด้วย ๖ ด้าน ดังนี้

ยุทธศาสตร์ที่ ๑ การพัฒนาโครงสร้างพื้นฐานและระบบคมนาคมขนส่ง

ยุทธศาสตร์ที่ ๒ การพัฒนาด้านเศรษฐกิจและการท่องเที่ยว

ยุทธศาสตร์ที่ ๓ การพัฒนาด้านการศึกษาและการสาธารณสุข

ยุทธศาสตร์ที่ ๔ การพัฒนาคุณภาพชีวิตและการป้องกันบรรเทาสาธารณภัย

ยุทธศาสตร์ที่ ๕ การพัฒนาทรัพยากรธรรมชาติและสิ่งแวดล้อมให้ดำรงความสมบูรณ์และยั่งยืน

ยุทธศาสตร์ที่ ๖ การพัฒนาด้านการเมืองการบริหาร

๒. ยุทธศาสตร์ขององค์การบริหารส่วนตำบลป่าตึง

๒.๑ วิสัยทัศน์ (Vision)

“ประชาชน อยู่ดี มีสุข”

๒.๒ ยุทธศาสตร์การพัฒนา

ยุทธศาสตร์การพัฒนาขององค์การบริหารส่วนตำบลป่าตึง (พ.ศ. ๒๕๖๖ - ๒๕๗๐) ประกอบด้วย ๖ ยุทธศาสตร์ และ ๑๖ กลยุทธ์ ดังนี้

ยุทธศาสตร์ที่ ๑ การพัฒนาด้านการศึกษา ศาสนาและวัฒนธรรม

๑.๑ กลยุทธ์การส่งเสริมสนับสนุนพัฒนาคุณภาพมาตรฐานการศึกษา

๑.๒ กลยุทธ์การส่งเสริมกิจกรรมนันทนาการ สนับสนุนศาสนา ประเพณี ศิลปวัฒนธรรม

ยุทธศาสตร์ที่ ๒ การพัฒนาด้านคุณภาพชีวิต และความมั่นคงเพื่อส่งเสริมสังคมสร้างสรรค์

๒.๑ กลยุทธ์การส่งเสริมสนับสนุนคุณภาพชีวิตเด็ก เยาวชน สตรี ผู้สูงอายุ คนพิการและ ผู้ด้อยโอกาส

๒.๒ กลยุทธ์การส่งเสริมสนับสนุนการรักษาความปลอดภัยในชีวิตและทรัพย์สินและป้องกัน ปัญหายาเสพติด

๒.๓ กลยุทธ์การพัฒนา ศึกษา อบรมและมีโอกาสเพื่อเสริมสร้างความเข้มแข็งของชุมชน

๒.๔ กลยุทธ์การส่งเสริมสนับสนุนด้านการกีฬาและนันทนาการ

๒.๕ กลยุทธ์การส่งเสริมด้านสาธารณสุข การดูแลสุขภาพอนามัยและช่วยเหลือผู้ป่วยในชุมชน

๒.๖ กลยุทธ์การส่งเสริมการรักษาความมั่นคงชายแดนให้มีความมั่นคงปลอดภัยจากภัยคุกคาม

ยุทธศาสตร์ที่ ๓ การพัฒนาด้านการท่องเที่ยว เศรษฐกิจ พาณิชยกรรม การเกษตรและ อุตสาหกรรม

๓.๑ กลยุทธ์การส่งเสริมการตลาด การพัฒนาผลิตผลสินค้าเกษตร และผลิตภัณฑ์ท้องถิ่นให้ได้ มาตรฐาน

๓.๒ กลยุทธ์การส่งเสริมและพัฒนากิจกรรมท่องเที่ยว วิถีชีวิต และอัตลักษณ์ของคนในชุมชน

ยุทธศาสตร์ที่ ๔ การพัฒนาด้านอนุรักษ์ทรัพยากรธรรมชาติและสิ่งแวดล้อม

๔.๑ กลยุทธ์การส่งเสริมและสนับสนุนการให้ประชาชนมีส่วนร่วมจัดการทรัพยากรธรรมชาติและ สิ่งแวดล้อมและมลพิษต่าง ๆ แบบบูรณาการ

ยุทธศาสตร์ที่ ๕ การพัฒนาด้านโครงสร้างพื้นฐาน

๕.๑ กลยุทธ์การส่งเสริมสนับสนุนการพัฒนาระบบโครงสร้างพื้นฐาน สาธารณูปโภค สาธารณูปการให้สอดคล้องกับความจำเป็นและความต้องการของประชาชน

๕.๒ กลยุทธ์การส่งเสริมพัฒนาและดูแลรักษาแหล่งน้ำธรรมชาติเพื่อให้มีน้ำสะอาดเพียงพอต่อ การอุปโภค บริโภค

ยุทธศาสตร์ที่ ๖ การพัฒนาด้านการเมืองการบริหาร

๖.๑ กลยุทธ์การส่งเสริมกิจกรรมที่มีส่วนร่วมของประชาชนตามระบอบประชาธิปไตย

๖.๒ กลยุทธ์การพัฒนาบุคลากรขององค์กรปกครองส่วนท้องถิ่น

๖.๓ กลยุทธ์การปรับปรุงและพัฒนาเครื่องมือเครื่องใช้และสถานที่ปฏิบัติงาน

๒.๓ เป้าประสงค์และกลยุทธ์ ตัวชี้วัด ค่าเป้าหมาย

| ยุทธศาสตร์ที่ ๑ การพัฒนาด้านการศึกษา ศาสนาและวัฒนธรรม | | | | | | | |
|--|--|--|--|--|--|--|---|
| เป้าประสงค์ที่ ๑.๑ สามารถยกระดับการศึกษาภายในตำบลตามที่ได้ตั้งเป้าหมายไว้ ประชาชนได้รับโอกาสทางการศึกษาเท่าเทียมกัน | | | | | | | |
| กลยุทธ์ | ตัวชี้วัด | ค่าเป้าหมาย | | | | | หมายเหตุ |
| | | พ.ศ.๒๕๖๖ | พ.ศ.๒๕๖๗ | พ.ศ.๒๕๖๘ | พ.ศ.๒๕๖๙ | พ.ศ.๒๕๗๐ | |
| ส่งเสริมสนับสนุนพัฒนาคุณภาพมาตรฐานการศึกษา | ๑. ร้อยละของเด็กก่อนระดับวัยเรียน/ประถมศึกษา ที่ได้รับการบริการด้านการศึกษาของท้องถิ่น | ร้อยละ ๑๐๐ ของเด็ก /นักเรียนที่รับบริการ | ร้อยละ ๑๐๐ ของเด็ก /นักเรียนที่รับบริการ | ร้อยละ ๑๐๐ ของเด็ก /นักเรียนที่รับบริการ | ร้อยละ ๑๐๐ ของเด็ก /นักเรียนที่รับบริการ | ร้อยละ ๑๐๐ ของเด็ก /นักเรียนที่รับบริการ | |
| | ๒. จำนวนกิจกรรมที่ศูนย์พัฒนาเด็กเล็ก ได้มีการพัฒนาคุณภาพการศึกษาเป็นไปตามมาตรฐานของรัฐ | ได้ระดับไม่น้อยกว่า ๘๐ ของจำนวนกิจกรรมฯ | ได้ระดับไม่น้อยกว่า ๘๐ ของจำนวนกิจกรรมฯ | ได้ระดับไม่น้อยกว่า ๘๐ ของจำนวนกิจกรรมฯ | ได้ระดับไม่น้อยกว่า ๘๐ ของจำนวนกิจกรรมฯ | ได้ระดับไม่น้อยกว่า ๘๐ ของจำนวนกิจกรรมฯ | ได้ระดับไม่น้อยกว่า ๘๐ ของจำนวนกิจกรรมฯ |
| เป้าประสงค์ที่ ๑.๒ ส่งเสริมการจัดงานกิจกรรมด้านการกีฬาและนันทนาการ การอนุรักษ์หรือสืบสานวัฒนธรรม ประเพณีและภูมิปัญญาท้องถิ่น | | | | | | | |
| กลยุทธ์ | ตัวชี้วัด | ค่าเป้าหมาย | | | | | หมายเหตุ |
| | | พ.ศ.๒๕๖๖ | พ.ศ.๒๕๖๗ | พ.ศ.๒๕๖๘ | พ.ศ.๒๕๖๙ | พ.ศ.๒๕๗๐ | |
| ส่งเสริมกิจกรรมนันทนาการสนับสนุนศาสนา ประเพณี ศิลปะ วัฒนธรรม | จำนวนกิจกรรมนันทนาการ การศาสนา วัฒนธรรม ภูมิปัญญา ท้องถิ่นที่ได้รับการส่งเสริมการดำเนินการอย่างต่อเนื่อง | ไม่น้อยกว่า ๑๙ กิจกรรมต่อปี | ไม่น้อยกว่า ๑๙ กิจกรรมต่อปี | ไม่น้อยกว่า ๑๙ กิจกรรมต่อปี | ไม่น้อยกว่า ๑๙ กิจกรรมต่อปี | ไม่น้อยกว่า ๑๙ กิจกรรมต่อปี | |

| ยุทธศาสตร์ที่ ๒ การพัฒนาด้านคุณภาพชีวิต และความมั่นคงเพื่อส่งเสริมสังคมสร้างสรรค์ | | | | | | | |
|--|--|---|---|---|---|---|-----------------------------|
| เป้าประสงค์ที่ ๒.๑ การพัฒนางานรักษาความสงบเรียบร้อย ความปลอดภัยในชีวิตและทรัพย์สิน การป้องกันการระงับอัคคีภัย งานป้องกันและบรรเทาสาธารณภัยของท้องถิ่นประชาชนห่างไกลยาเสพติด มีความปลอดภัยในชีวิตและทรัพย์สิน | | | | | | | |
| กลยุทธ์ | ตัวชี้วัด | ค่าเป้าหมาย | | | | | หมายเหตุ |
| | | พ.ศ.๒๕๖๖ | พ.ศ.๒๕๖๗ | พ.ศ.๒๕๖๘ | พ.ศ.๒๕๖๙ | พ.ศ.๒๕๗๐ | |
| ๑. ส่งเสริมสนับสนุนการรักษาความปลอดภัยในชีวิตและทรัพย์สิน และป้องกันปัญหายาเสพติด | ๑. ร้อยละของประชาชนที่ได้รับการช่วยเหลือด้านการป้องกันและบรรเทาสาธารณภัยอย่างรวดเร็วและทั่วถึง | ไม่น้อยกว่าร้อยละ ๘๕ ของผู้ให้บริการพึงพอใจ | ไม่น้อยกว่าร้อยละ ๘๕ ของผู้ให้บริการพึงพอใจ | ไม่น้อยกว่าร้อยละ ๘๕ ของผู้ให้บริการพึงพอใจ | ไม่น้อยกว่าร้อยละ ๘๕ ของผู้ให้บริการพึงพอใจ | ไม่น้อยกว่าร้อยละ ๘๕ ของผู้ให้บริการพึงพอใจ | |
| | ๒. ร้อยละประชาชนที่มีการข้องเกี่ยวกับติดยาเสพติดที่ลดลง | ลดลงร้อยละ ๕๐ จากปีก่อนหน้า | ลดลงร้อยละ ๕๐ จากปีก่อนหน้า | ลดลงร้อยละ ๕๐ จากปีก่อนหน้า | ลดลงร้อยละ ๕๐ จากปีก่อนหน้า | ลดลงร้อยละ ๕๐ จากปีก่อนหน้า | ลดลงร้อยละ ๕๐ จากปีก่อนหน้า |
| ๒. ส่งเสริมการรักษาความมั่นคงชายแดน ให้มีความมั่นคงปลอดภัยจากภัยคุกคาม | จำนวนกล้องโทรทัศน์วงจรปิด (CCTV) ด้านความปลอดภัย ที่รับการบำรุงรักษาให้อยู่ในสภาพพร้อมใช้และที่ติดตั้งใหม่ | ๔๕ ตัวต่อปี | ๔๕ ตัวต่อปี | ๔๕ ตัวต่อปี | ๔๕ ตัวต่อปี | ๔๕ ตัวต่อปี | |
| เป้าประสงค์ที่ ๒.๒ การส่งเสริมให้ประชาชนมีคุณภาพชีวิตที่ดี | | | | | | | |
| กลยุทธ์ | ตัวชี้วัด | ค่าเป้าหมาย | | | | | หมายเหตุ |
| | | พ.ศ.๒๕๖๖ | พ.ศ.๒๕๖๗ | พ.ศ.๒๕๖๘ | พ.ศ.๒๕๖๙ | พ.ศ.๒๕๗๐ | |
| ๑. ส่งเสริมสนับสนุนคุณภาพชีวิต เด็ก เยาวชน สตรี ผู้สูงอายุ คนพิการ และผู้ด้อยโอกาส | ประชาชนเข้าถึงบริการด้านสังคมสงเคราะห์ และสวัสดิการสังคมอย่างทั่วถึง | ร้อยละ ๑๐๐ ของผู้ขอรับบริการ มีความพึงพอใจ | ร้อยละ ๑๐๐ ของผู้ขอรับบริการ มีความพึงพอใจ | ร้อยละ ๑๐๐ ของผู้ขอรับบริการ มีความพึงพอใจ | ร้อยละ ๑๐๐ ของผู้ขอรับบริการ มีความพึงพอใจ | ร้อยละ ๑๐๐ ของผู้ขอรับบริการ มีความพึงพอใจ | |

| ยุทธศาสตร์ที่ ๒ การพัฒนาด้านคุณภาพชีวิต และความมั่นคงเพื่อส่งเสริมสังคมสร้างสรรค์ | | | | | | | |
|---|---|---|---|---|---|---|----------|
| เป้าประสงค์ที่ ๒.๒ การส่งเสริมให้ประชาชนมีคุณภาพชีวิตที่ดี | | | | | | | |
| กลยุทธ์ | ตัวชี้วัด | ค่าเป้าหมาย | | | | | หมายเหตุ |
| | | พ.ศ.๒๕๖๖ | พ.ศ.๒๕๖๗ | พ.ศ.๒๕๖๘ | พ.ศ.๒๕๖๙ | พ.ศ.๒๕๗๐ | |
| ๒. พัฒนา ศึกษา อบรมและฝึกอาชีพ เพื่อเสริมสร้างความเข้มแข็งของชุมชน | ร้อยละประชาชนที่ได้รับการส่งเสริมความรู้ด้านเกษตร/การประกอบอาชีพเลี้ยงตนเองและครอบครัวได้ | ประชาชนได้รับการอบรมไม่น้อยกว่า ๑๐๐ คน ต่อปี | ประชาชนได้รับการอบรมไม่น้อยกว่า ๑๐๐ คน ต่อปี | ประชาชนได้รับการอบรมไม่น้อยกว่า ๑๐๐ คน ต่อปี | ประชาชนได้รับการอบรมไม่น้อยกว่า ๑๐๐ คน ต่อปี | ประชาชนได้รับการอบรมไม่น้อยกว่า ๑๐๐ คน ต่อปี | |
| ๓. ส่งเสริมสนับสนุนด้านการกีฬา และนันทนาการ | จำนวนประชาชนในพื้นที่ได้เล่นกีฬา และเข้าร่วมการแข่งขันกีฬาระดับหมู่บ้าน ระดับตำบล ฯลฯ | ประชาชนไม่น้อยกว่า ๔๐๐ คน ได้เล่นกีฬา | ประชาชนไม่น้อยกว่า ๔๐๐ คน ได้เล่นกีฬา | ประชาชนไม่น้อยกว่า ๔๐๐ คน ได้เล่นกีฬา | ประชาชนไม่น้อยกว่า ๔๐๐ คน ได้เล่นกีฬา | ประชาชนไม่น้อยกว่า ๔๐๐ คน ได้เล่นกีฬา | |
| ๔. ส่งเสริมด้านสาธารณสุขการดูแลสุขภาพอนามัยและช่วยเหลือผู้ป่วยในชุมชน | ร้อยละของประชาชนได้รับบริการด้านสาธารณสุขตามอำนาจหน้าที่ของ อบต. | ประชาชนในพื้นที่ไม่น้อยกว่า ร้อยละ ๘๐ เข้าถึงข้อมูล | ประชาชนในพื้นที่ไม่น้อยกว่า ร้อยละ ๘๐ เข้าถึงข้อมูล | ประชาชนในพื้นที่ไม่น้อยกว่า ร้อยละ ๘๐ เข้าถึงข้อมูล | ประชาชนในพื้นที่ไม่น้อยกว่า ร้อยละ ๘๐ เข้าถึงข้อมูล | ประชาชนในพื้นที่ไม่น้อยกว่า ร้อยละ ๘๐ เข้าถึงข้อมูล | |

| ยุทธศาสตร์ที่ ๓ การพัฒนาด้านการท่องเที่ยว เศรษฐกิจ พาณิชยกรรม การเกษตรและอุตสาหกรรม | | | | | | | |
|---|---|---|---|---|---|---|----------|
| เป้าประสงค์ที่ ๓.๑ ประชาชนมีความรู้ด้านอาชีพ สามารถประกอบอาชีพเลี้ยงตนเองและครอบครัวได้ การว่างงานในตำบลลดลง เกษตรกรและผู้นำชุมชนมีความรู้ด้านการเกษตรเพิ่มขึ้น สามารถพัฒนาผลิตผลสินค้าด้านการเกษตรได้อย่างมีคุณภาพ | | | | | | | |
| กลยุทธ์ | ตัวชี้วัด | ค่าเป้าหมาย | | | | | หมายเหตุ |
| | | พ.ศ.๒๕๖๖ | พ.ศ.๒๕๖๗ | พ.ศ.๒๕๖๘ | พ.ศ.๒๕๖๙ | พ.ศ.๒๕๗๐ | |
| ๑. ส่งเสริมการตลาด การพัฒนาผลิตผลสินค้าเกษตร และผลิตภัณฑ์ท้องถิ่นให้ได้มาตรฐาน | กลุ่มสตรี กลุ่มเกษตรกร มีความเข้มแข็งและมีศักยภาพในการพัฒนาท้องถิ่นประชาชนมีอาชีพรายได้ สามารถพึ่งพาตนเองได้ | ร้อยละ ๘๐ ของกลุ่มอาชีพในพื้นที่ได้รับการสนับสนุน | ร้อยละ ๘๐ ของกลุ่มอาชีพในพื้นที่ได้รับการสนับสนุน | ร้อยละ ๘๐ ของกลุ่มอาชีพในพื้นที่ได้รับการสนับสนุน | ร้อยละ ๘๐ ของกลุ่มอาชีพในพื้นที่ได้รับการสนับสนุน | ร้อยละ ๘๐ ของกลุ่มอาชีพในพื้นที่ได้รับการสนับสนุน | |
| ๒. ส่งเสริมและพัฒนาการท่องเที่ยววิถีชีวิต และอัตลักษณ์ของคนในชุมชน | แหล่งท่องเที่ยวเชิงนิเวศ สังคม วิถีชีวิตและวัฒนธรรมของท้องถิ่น ได้รับการดูแล และบูรณาการการจัดการร่วมกับชุมชนอย่างต่อเนื่อง | แหล่งท่องเที่ยว จำนวน ๔ แห่ง ได้รับการดูแล | แหล่งท่องเที่ยว จำนวน ๔ แห่ง ได้รับการดูแล | แหล่งท่องเที่ยว จำนวน ๔ แห่ง ได้รับการดูแล | แหล่งท่องเที่ยว จำนวน ๔ แห่ง ได้รับการดูแล | แหล่งท่องเที่ยว จำนวน ๔ แห่ง ได้รับการดูแล | |

| ยุทธศาสตร์ที่ ๔ การพัฒนาด้านอนุรักษ์ทรัพยากรธรรมชาติและสิ่งแวดล้อม | | | | | | | |
|---|--|---|---|---|---|---|----------|
| เป้าประสงค์ที่ ๔.๑ เพื่อพัฒนาระบบการจัดการทรัพยากรธรรมชาติที่คำนึงถึงความยั่งยืนของสิ่งแวดล้อม สังคม และวัฒนธรรม กำหนดทิศทางโดยชุมชน จัดการโดยชุมชน | | | | | | | |
| กลยุทธ์ | ตัวชี้วัด | ค่าเป้าหมาย | | | | | หมายเหตุ |
| | | พ.ศ.๒๕๖๖ | พ.ศ.๒๕๖๗ | พ.ศ.๒๕๖๘ | พ.ศ.๒๕๖๙ | พ.ศ.๒๕๗๐ | |
| ส่งเสริมและสนับสนุนการให้ประชาชนมีส่วนร่วมจัดการทรัพยากรธรรมชาติและสิ่งแวดล้อมและมลพิษต่าง ๆ แบบบูรณาการ | ๑. ปริมาณขยะตกค้างครัวเรือนลดลง ประชาชนเห็นความสำคัญและให้ความร่วมมือ | จำนวนครัวเรือนที่เข้าร่วม จำนวน ๓,๐๐๐ ครัวเรือน | จำนวนครัวเรือนที่ร่วมเพิ่มขึ้น จากปีก่อนหน้า ร้อยละ ๕ | จำนวนครัวเรือนที่ร่วมเพิ่มขึ้น จากปีก่อนหน้า ร้อยละ ๕ | จำนวนครัวเรือนที่ร่วมเพิ่มขึ้น จากปีก่อนหน้า ร้อยละ ๕ | จำนวนครัวเรือนที่ร่วมเพิ่มขึ้น จากปีก่อนหน้า ร้อยละ ๕ | |
| | ๒. การอนุรักษ์ฟื้นฟูแหล่งน้ำ ป่าไม้ สร้างและซ่อมแซมฝายชะลอน้ำ ตามพระราชดำริฯ เป็นต้น | พื้นที่ได้รับการอนุรักษ์ ฟื้นฟูปีละ ๓๐ ไร่ | พื้นที่ได้รับการอนุรักษ์ ฟื้นฟูปีละ ๓๐ ไร่ | พื้นที่ได้รับการอนุรักษ์ ฟื้นฟูปีละ ๓๐ ไร่ | พื้นที่ได้รับการอนุรักษ์ ฟื้นฟูปีละ ๓๐ ไร่ | พื้นที่ได้รับการอนุรักษ์ ฟื้นฟูปีละ ๓๐ ไร่ | |

| ยุทธศาสตร์ที่ ๕ การพัฒนาด้านโครงสร้างพื้นฐาน | | | | | | | |
|--|--|---|---|---|---|---|----------|
| เป้าประสงค์ที่ ๕.๑ เพื่อการก่อสร้าง บำรุงรักษา ซ่อมแซมถนนให้มีความสะดวกปลอดภัย และการพัฒนาการคมนาคมและการขนส่งภายในท้องถิ่นให้มีความเชื่อมโยงกับถนนสายหลักในระดับภูมิภาค การพัฒนาระบบสาธารณูปโภค สาธารณูปการ รวมทั้งโครงสร้างพื้นฐานที่สมบูรณ์และมาตรฐาน | | | | | | | |
| กลยุทธ์ | ตัวชี้วัด | ค่าเป้าหมาย | | | | | หมายเหตุ |
| | | พ.ศ.๒๕๖๖ | พ.ศ.๒๕๖๗ | พ.ศ.๒๕๖๘ | พ.ศ.๒๕๖๙ | พ.ศ.๒๕๗๐ | |
| ๑. พัฒนาระบบโครงสร้างพื้นฐาน สาธารณูปโภค สาธารณูปการให้สอดคล้องกับ ความจำเป็นและความต้องการของประชาชน | ร้อยละความพึงพอใจของประชาชนผู้ใช้ประโยชน์จากโครงสร้างพื้นฐานด้านสาธารณูปโภค และสาธารณูปการที่ได้รับพัฒนา | ร้อยละ ๘๕ ของประชาชนมีความพึงพอใจ | ร้อยละ ๘๕ ของประชาชนมีความพึงพอใจ | ร้อยละ ๘๕ ของประชาชนมีความพึงพอใจ | ร้อยละ ๘๕ ของประชาชนมีความพึงพอใจ | ร้อยละ ๘๕ ของประชาชนมีความพึงพอใจ | |
| ๒. พัฒนาและดูแลรักษาแหล่งน้ำธรรมชาติ เพื่อให้มีน้ำสะอาดเพียงพอต่อการอุปโภค-บริโภค | ร้อยละของแหล่งน้ำธรรมชาติในพื้นที่ได้รับการพัฒนาและดูแลรักษา | ไม่น้อยกว่าร้อยละ ๕๐ ของแหล่งน้ำในพื้นที่ | ไม่น้อยกว่าร้อยละ ๕๐ ของแหล่งน้ำในพื้นที่ | ไม่น้อยกว่าร้อยละ ๕๐ ของแหล่งน้ำในพื้นที่ | ไม่น้อยกว่าร้อยละ ๕๐ ของแหล่งน้ำในพื้นที่ | ไม่น้อยกว่าร้อยละ ๕๐ ของแหล่งน้ำในพื้นที่ | |

| ยุทธศาสตร์ที่ ๖ การพัฒนาด้านการเมืองการบริหาร | | | | | | | |
|--|---|--|--|--|--|--|----------|
| เป้าประสงค์ที่ ๖.๑ การบริหารจัดการขององค์การบริหารส่วนตำบลป่าตึงมีการจัดสรรทรัพยากรทำให้เกิดความพร้อมต่อการให้บริการประชาชนมากยิ่งขึ้น เจ้าหน้าที่และประชาชนสามารถเข้าถึงเทคโนโลยีสารสนเทศ ข้อมูลข่าวสารที่ทันสมัย ทันต่อเหตุการณ์ และประชาชนได้รับการบริการที่สะดวก รวดเร็ว และได้มาตรฐาน | | | | | | | |
| กลยุทธ์ | ตัวชี้วัด | ค่าเป้าหมาย | | | | | หมายเหตุ |
| | | พ.ศ.๒๕๖๖ | พ.ศ.๒๕๖๗ | พ.ศ.๒๕๖๘ | พ.ศ.๒๕๖๙ | พ.ศ.๒๕๗๐ | |
| ๑. ส่งเสริมกิจกรรมที่มีส่วนร่วมของประชาชนตามระบอบประชาธิปไตย | จัดกิจกรรมส่งเสริมการมีส่วนร่วมของประชาชนตามระบอบประชาธิปไตย | ประชาชนผู้มีสิทธิเลือกตั้งไม่น้อยกว่าร้อยละ ๗๐ เข้าร่วมกิจกรรม | ประชาชนผู้มีสิทธิเลือกตั้งไม่น้อยกว่าร้อยละ ๗๐ เข้าร่วมกิจกรรม | ประชาชนผู้มีสิทธิเลือกตั้งไม่น้อยกว่าร้อยละ ๗๐ เข้าร่วมกิจกรรม | ประชาชนผู้มีสิทธิเลือกตั้งไม่น้อยกว่าร้อยละ ๗๐ เข้าร่วมกิจกรรม | ประชาชนผู้มีสิทธิเลือกตั้งไม่น้อยกว่าร้อยละ ๗๐ เข้าร่วมกิจกรรม | |
| ๒. การพัฒนาบุคลากรขององค์กรปกครองส่วนท้องถิ่น | ร้อยละของบุคลากรที่ได้รับการพัฒนาประสิทธิภาพ | ร้อยละ ๘๕ ของบุคลากรได้รับการพัฒนา/ฝึกอบรม | ร้อยละ ๘๕ ของบุคลากรได้รับการพัฒนา/ฝึกอบรม | ร้อยละ ๘๕ ของบุคลากรได้รับการพัฒนา/ฝึกอบรม | ร้อยละ ๘๕ ของบุคลากรได้รับการพัฒนา/ฝึกอบรม | ร้อยละ ๘๕ ของบุคลากรได้รับการพัฒนา/ฝึกอบรม | |
| ๓. การปรับปรุงและพัฒนาเครื่องมือเครื่องใช้และสถานที่ปฏิบัติงาน | ใช้เครื่องมือในการปรับปรุงคุณภาพหรือเพิ่มศักยภาพในการปฏิบัติงานให้บริการประชาชน | ประชาชนผู้รับบริการร้อยละ ๙๕ มีความพึงพอใจ | ประชาชนผู้รับบริการร้อยละ ๙๕ มีความพึงพอใจ | ประชาชนผู้รับบริการร้อยละ ๙๕ มีความพึงพอใจ | ประชาชนผู้รับบริการร้อยละ ๙๕ มีความพึงพอใจ | ประชาชนผู้รับบริการร้อยละ ๙๕ มีความพึงพอใจ | |

๒.๔ จุดยืนทางยุทธศาสตร์

การกำหนดตำแหน่งจุดยืนทางยุทธศาสตร์ (Positioning) ขององค์การบริหารส่วนตำบลป่าตึง จะกำหนดตามกรอบความเชื่อมโยงของยุทธศาสตร์ชาติ ๒๐ ปี, ร่างกรอบแผนพัฒนาเศรษฐกิจและสังคมแห่งชาติ ฉบับที่ ๑๓, แผนพัฒนากลุ่มจังหวัดภาคเหนือตอนบน ๒ (เชียงใหม่ พะเยา แพร่ น่าน) ประจำปี พ.ศ. ๒๕๖๖ - ๒๕๗๐, ร่างยุทธศาสตร์การพัฒนาจังหวัดเชียงใหม่ (พ.ศ. ๒๕๖๖ - ๒๕๗๐) และยุทธศาสตร์การพัฒนาขององค์ประกอบส่วนท้องถิ่นในเขตจังหวัด เพื่อแก้ไขปัญหาความเดือดร้อน และความต้องการ ของประชาชน โดยดำรงไว้ซึ่งอัตลักษณ์ของชุมชน ตลอดจน วิถีชีวิตความเป็นอยู่ของประชาชนใน ท้องถิ่น มีจุดมุ่งหมายสู่การพัฒนาที่ยั่งยืนสอดคล้องกับวิถีชีวิตชุมชนเกษตรกรรมตามแนวทฤษฎีเศรษฐกิจพอเพียง

นโยบายการพัฒนาของนายณัฐกรณ์ ใจรังสี นายองค์การบริหารส่วนตำบลป่าตึง ที่ได้แถลงนโยบายต่อสภาองค์การบริหารส่วนตำบล ในคราวประชุมสภาองค์การบริหารส่วนตำบลป่าตึง สมัยสามัญ สมัยแรก ประจำปี พ.ศ. ๒๕๖๕ เมื่อวันที่ ๑๐ มกราคม ๒๕๖๕ มีดังนี้

(๑) นโยบายการพัฒนาด้านการศึกษา

ส่งเสริมพัฒนาทางการศึกษาในสถานศึกษาขององค์การบริหารส่วนตำบล จัดหาอุปกรณ์การเรียนการสอน สื่อการเรียนที่มีคุณภาพให้เพียงพอต่อความต้องการของนักเรียน เพิ่มประสิทธิภาพและสร้างขวัญกำลังใจให้แก่ครู อาจารย์ บุคลากรทางการศึกษาให้มีความรู้ พัฒนาการสอนให้มีคุณภาพ และส่งเสริมการเรียนรู้ของชุมชนในทุกกลุ่ม สนับสนุนอุปกรณ์กีฬาและเครื่องอำนวยความสะดวกอื่นๆ เพิ่มวิชาศีลธรรมในการสอนตามความจำเป็น

(๒) นโยบายการพัฒนาด้านสวัสดิการ

สนับสนุนให้เกิดกระบวนการดูแลผู้สูงอายุ ผู้พิการ ผู้ด้อยโอกาสและกลุ่มเปราะบางให้ได้รับความช่วยเหลือจากองค์กรภาครัฐ ภาคประชาชน โดยมีองค์การบริหารส่วนตำบลป่าตึงเป็นศูนย์กลางประสานกับหน่วยงานอื่นๆ และหน่วยงานภาคเอกชน

(๓) นโยบายการพัฒนาด้านสาธารณสุข

- สร้างระบบสุขภาพที่ดีให้เกิดขึ้นแก่ประชาชนในตำบลให้มีสุขภาพแข็งแรงทั้งทางร่างกายและจิตใจ
- ส่งเสริมสนับสนุนให้ประชาชนตำบลป่าตึง มีความรู้เกี่ยวกับโรคภัยไข้เจ็บต่างๆ ป้องกันโรคระบาด โรคติดต่อและสามารถปฐมพยาบาลเบื้องต้นได้
- สนับสนุนให้ทุกกลุ่มชาติพันธุ์เข้าถึงการรักษาด้านสุขภาพอย่างทั่วถึง
- สนับสนุนการรักษาพยาบาลตามหลักภูมิปัญญาท้องถิ่น
- ส่งเสริมให้มีการจัดกิจกรรมการออกกำลังกายอย่างสม่ำเสมอ
- ส่งเสริมการบริโภคอาหารที่ปลอดภัยตามหลักโภชนาการ

(๔) นโยบายการพัฒนาด้านสิ่งแวดล้อม

- เพิ่มประสิทธิภาพในการจัดเก็บและกำจัดขยะมูลฝอยอย่างปลอดภัย
- เพิ่มพื้นที่ป่าและกำหนดแนวเขตป่าบึงที่อยู่อาศัย และที่ทำกินให้ชัดเจน
- เสริมสร้างความรู้ความเข้าใจเกี่ยวกับกฎหมายสิ่งแวดล้อม
- ส่งเสริมให้มีป่าชุมชนและป่าต้นน้ำ
- สร้างจิตสำนึกในการมีส่วนร่วมเพื่อดูแลอนุรักษ์ ดิน น้ำ ป่า และจัดการทรัพยากรธรรมชาติอย่างยั่งยืน
- ปรับภูมิทัศน์ถนนสองข้างทางสายต่างๆ ในตำบล

(๕) นโยบายการพัฒนาด้านศาสนาและวัฒนธรรม

- เพิ่มบทบาทศาสนาทุกศาสนา
- ส่งเสริมสนับสนุนการจัดงานประเพณีในวันสำคัญทางศาสนาทุกเชื้อชาติทุกศาสนา
- สนับสนุนลานวัฒนธรรมท้องถิ่น “โครงการอุ้ยสอนหลาน”

(๖) นโยบายการพัฒนาด้านการท่องเที่ยว

เพิ่มความหลากหลายของการท่องเที่ยวรูปแบบต่างๆ ทั้งการท่องเที่ยวเชิงอนุรักษ์ การท่องเที่ยวเชิงสุขภาพ รวมทั้งการท่องเที่ยวเชิงเกษตรกรรม โดยการส่งเสริมและพัฒนาแหล่งท่องเที่ยวให้เป็นที่รู้จักของคนทั่วไป รวมทั้งกระตุ้นให้ประชาชนเข้ามามีส่วนร่วมในการส่งเสริมการท่องเที่ยวเพิ่มมากขึ้น โดยพัฒนาแหล่งท่องเที่ยวเดิม สร้างแหล่งท่องเที่ยวแห่งใหม่ พื้นโครงการ “วันเดียวเที่ยวป่าตึง”

(๗) นโยบายการพัฒนาด้านเศรษฐกิจ

องค์การบริหารส่วนตำบลป่าตึงจะส่งเสริมสนับสนุนและผลักดันให้มีกระบวนการสร้างรายได้ ลดรายจ่ายให้กับประชาชน โดยจะส่งเสริมแนวทางเศรษฐกิจแบบพอเพียงตามศักยภาพของชุมชนในระดับฐานรากของตำบล

- ส่งเสริมสนับสนุนการจัดตั้งสมาคมเกษตรกร วิสาหกิจหรือองค์การการเกษตรรูปแบบอื่นๆ
- ส่งเสริมสนับสนุนให้มีกลุ่มอาชีพใหม่และกลุ่มอาชีพเดิม
- สนับสนุนการเพาะปลูกพืชพื้นเมืองและพืชเศรษฐกิจตามแนวทางพระราชดำริ
- ส่งเสริมให้ประชาชนได้นำภูมิปัญญาท้องถิ่นมาใช้ให้เกิดประโยชน์เพื่อเพิ่มรายได้
- จัดฝึกอาชีพและพัฒนาฝีมือแรงงานของเยาวชน สตรี ผู้ด้อยโอกาส และประชาชนทั่วไป

(๘) นโยบายการพัฒนาด้านตำบลปลอดภัย

- เตรียมความพร้อมเพื่อรองรับสถานการณ์ฉุกเฉิน ออกหน่วยเคลื่อนที่สำนักงานขนส่ง
- สร้างความปลอดภัยในชีวิตและทรัพย์สิน ติดตั้งระบบกล้อง CCTV ป้ายจราจร ป้ายเตือนไฟแสงสว่างจุดแยกต่าง ๆ
- เฝ้าระวังออกตรวจการพื้นที่จุดเสี่ยง ให้การให้ข่าวสารที่ถูกต้องรวดเร็ว
- ส่งเสริมและสนับสนุนหน่วยงานของรัฐในการป้องกัน และปราบปรามอาชญากรรมทุกประเภท รวมทั้งความปลอดภัยสาธารณะ และอุบัติเหตุต่างๆ

๒.๕ ความเชื่อมโยงของยุทธศาสตร์ในภาพรวม

ในการกำหนดยุทธศาสตร์การพัฒนาขององค์การบริหารส่วนตำบลป่าตึง ได้ยึดยุทธศาสตร์การพัฒนาของประเทศ ตามแผนยุทธศาสตร์ชาติ ๒๐ ปี (พ.ศ.๒๕๖๑ - ๒๕๘๐) แผนพัฒนาเศรษฐกิจและสังคมแห่งชาติ ฉบับที่ ๑๓ (พ.ศ.๒๕๖๖ - ๒๕๗๐) ยุทธศาสตร์การพัฒนาภาคเหนือ ยุทธศาสตร์กลุ่มจังหวัดภาคเหนือตอนบน (กลุ่มล้านนา) แผนยุทธศาสตร์จังหวัดเชียงราย และยุทธศาสตร์การพัฒนาขององค์การปกครองส่วนท้องถิ่นในเขตจังหวัดเชียงราย ที่สอดคล้องกับยุทธศาสตร์การพัฒนาขององค์การบริหารส่วนตำบลป่าตึง ทั้ง ๖ ยุทธศาสตร์ เพื่อใช้เป็นแนวทางในการพัฒนาท้องถิ่นตำบลป่าตึง อย่างมีประสิทธิภาพ ตลอดจนสามารถบูรณาการแผนงาน/โครงการ/กิจกรรม และงบประมาณในพื้นที่ได้อย่างมีประสิทธิภาพ อันจะก่อให้เกิดประโยชน์สูงสุดให้กับประชาชน

แผนผังแสดงความเชื่อมโยงในการจัดทำแผนพัฒนาท้องถิ่น (พ.ศ.๒๕๖๖ - ๒๕๗๐) ขององค์การบริหารส่วนตำบลป่าตึง มีความเชื่อมโยงของยุทธศาสตร์ในภาพรวม ดังนี้

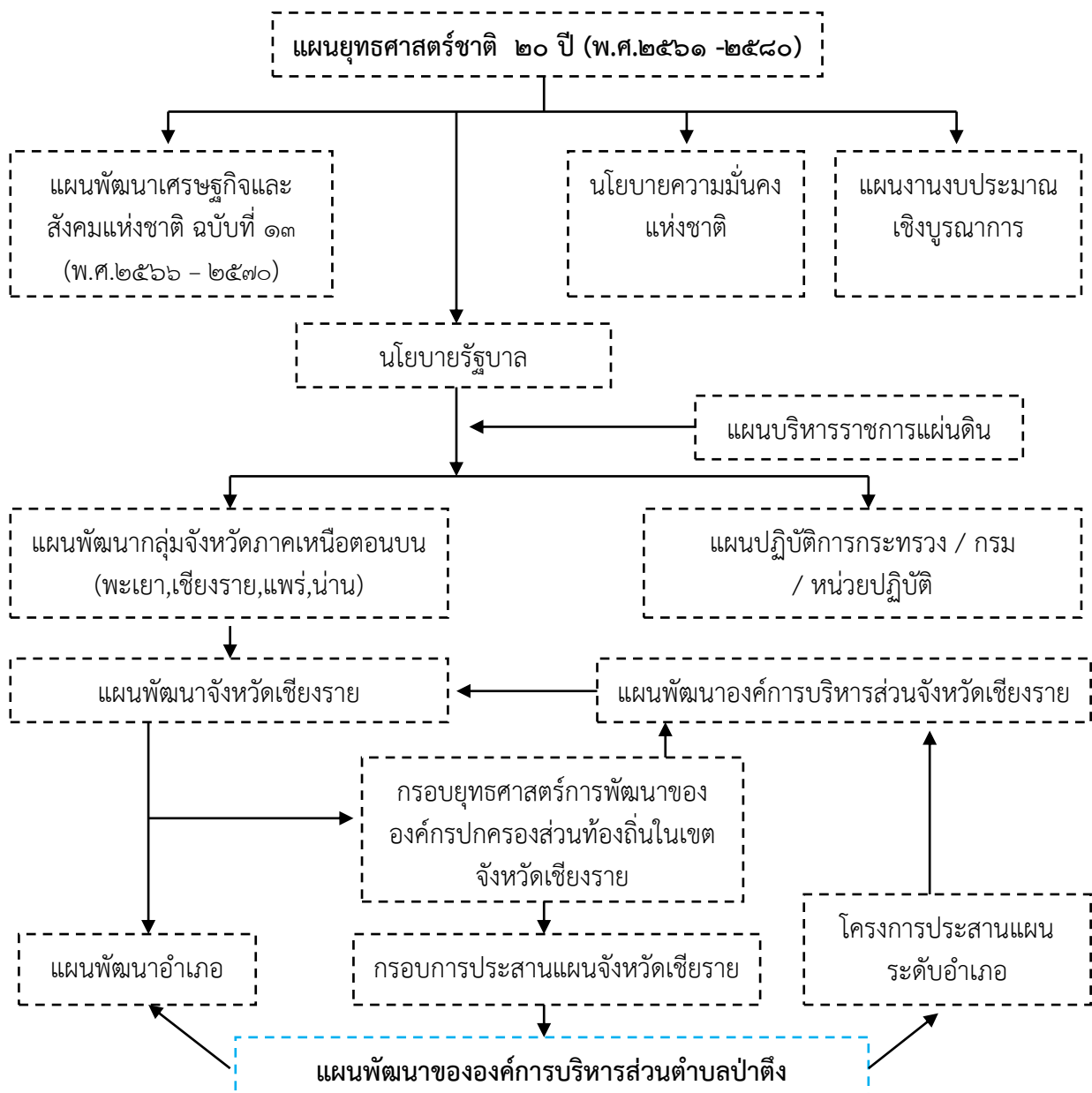

ความเชื่อมโยงยุทธศาสตร์การพัฒนาจังหวัดกับยุทธศาสตร์การปกครองส่วนท้องถิ่น

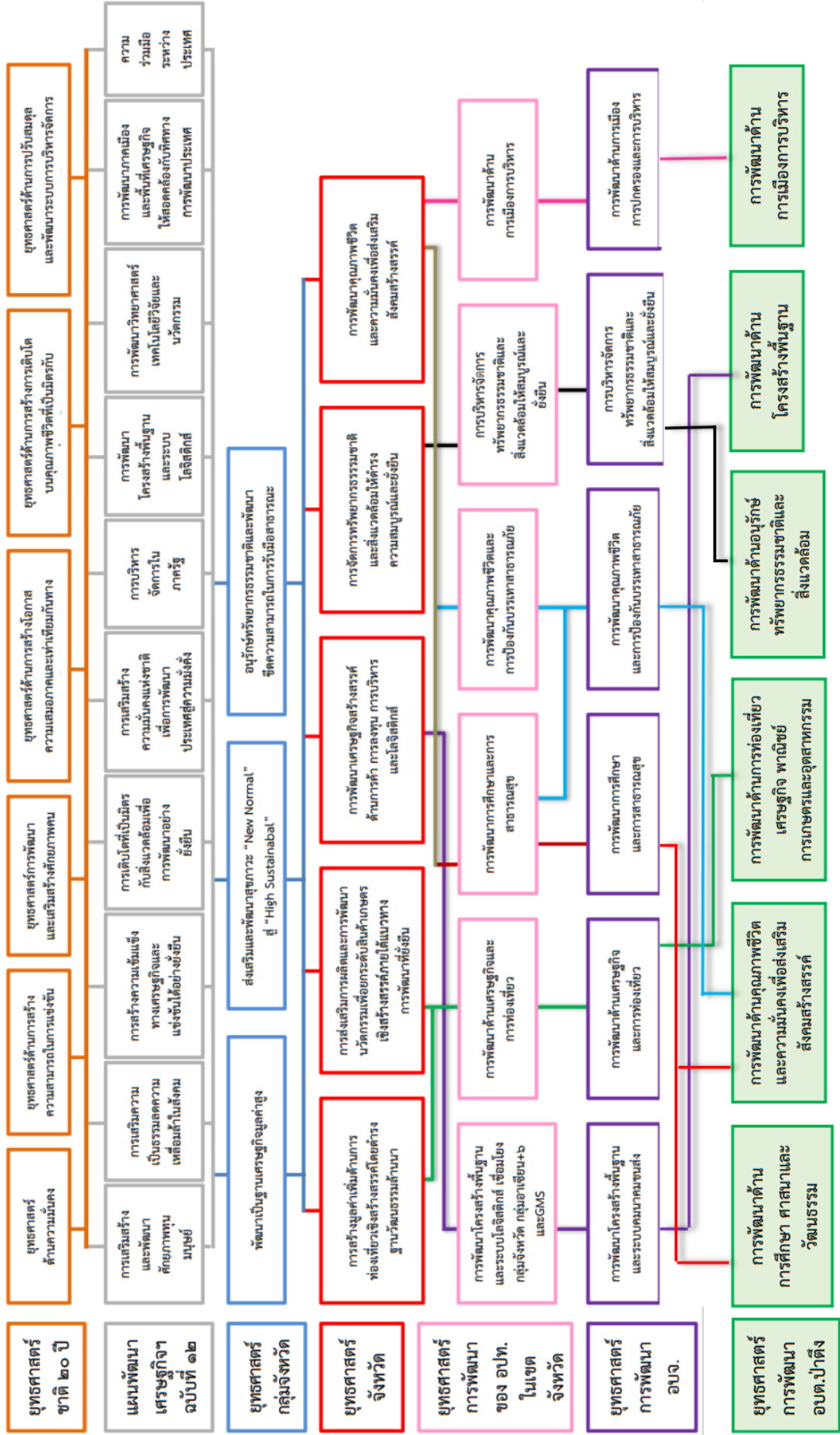

แผนผังยุทธศาสตร์ (Strategic Map) ขององค์การบริหารส่วนตำบลป่าตึง

วิสัยทัศน์ “ประชาชน อยู่ดี มีสุข”

| ยุทธศาสตร์ | ยุทธศาสตร์ที่ ๑ | ยุทธศาสตร์ที่ ๒ | ยุทธศาสตร์ที่ ๓ | ยุทธศาสตร์ที่ ๔ | ยุทธศาสตร์ที่ ๕ | ยุทธศาสตร์ที่ ๖ |
|-------------|--|---|--|--|---|---|
| ยุทธศาสตร์ | การพัฒนาด้านการศึกษา ศาสนาและวัฒนธรรม | การพัฒนาด้านคุณภาพชีวิต และความมั่นคงเพื่อส่งเสริมสังคมสร้างสรรค์ | การพัฒนาด้านการท่องเที่ยว เศรษฐกิจ พาณิชย์ การเกษตรและอุตสาหกรรม | การพัฒนาด้านการอนุรักษ์ทรัพยากรธรรมชาติและสิ่งแวดล้อม | การพัฒนาด้านโครงสร้างพื้นฐาน | พัฒนาด้านการเมือง การบริหาร |
| เป้าประสงค์ | เพื่อพัฒนาศักยภาพด้าน การศึกษาอย่างเท่าเทียม และสืบสานประเพณี วัฒนธรรมให้กับประชาชน ทุกกลุ่มวัย | เพื่อยกระดับคุณภาพชีวิต ของประชาชนให้ดีขึ้นทั้งด้าน ร่างกาย จิตใจ และมีความ ปลอดภัยในชีวิตทรัพย์สิน | เพื่อส่งเสริมการท่องเที่ยวเชิง นิเวศ และเชิงวัฒนธรรมใน พื้นที่ สามารถพัฒนาผลิตภัณฑ์ สินค้าด้านการเกษตรได้อย่าง มีคุณภาพ | เพื่อส่งเสริมให้ประชาชนอยู่ใน สิ่งแวดล้อมที่ดี และมีมีการ จัดการทรัพยากรธรรมชาติ และสิ่งแวดล้อมร่วมกัน | เพื่อพัฒนาด้านโครงสร้าง พื้นฐาน สาธารณูปโภค สาธารณูปการให้ได้ มาตรฐาน และเข้าถึง | พัฒนาศักยภาพขององค์กร โดยประชาชนมีส่วนร่วมใน การพัฒนาท้องถิ่น |
| เป้าหมาย | ๑) ประชาชนทุกกลุ่มวัย ได้รับการศึกษาอย่างทั่วถึง ๒) มีการสืบสานประเพณี วัฒนธรรม และภูมิปัญญา ท้องถิ่นอย่างต่อเนื่อง | ประชาชนมีคุณภาพชีวิตที่ดี ขึ้นทั้งด้านร่างกาย จิตใจ และมีความปลอดภัยในชีวิต ทรัพย์สิน | ๑) ประชาชนมีรายได้ เพียงพอเลี้ยงตนเองและ ครอบครัวได้ ๒) ท้องถิ่นมีแหล่งท่องเที่ยว เชิงนิเวศ สังคม วิถีชีวิตและ วัฒนธรรมของท้องถิ่น โดย จัดการของชุมชน | ๑) ประชาชนเข้ามามีส่วน ร่วมในการดูแลรักษา และ จัดการทรัพยากรธรรมชาติ และสิ่งแวดล้อม ๒) การอนุรักษ์ฟื้นฟูแหล่งน้ำ ป่าไม้ในพื้นที่ให้คงความอุดม สมบูรณ์ | ๑) เส้นทางคมนาคมได้ มาตรฐาน ประชาชนใช้ สบายไปมาได้อย่างสะดวก รวดเร็วและปลอดภัย ๒) การพัฒนาโครงสร้าง พื้นฐานมีประสิทธิภาพ ประชาชนมีคุณภาพชีวิตที่ดี | เป็นองค์กรที่มีการบริหาร จัดการที่ดี มีประสิทธิภาพใน การให้บริการประชาชน และ ประชาชนมีส่วนร่วมในการ พัฒนาท้องถิ่น |
| กลยุทธ์ | ๑) ส่งเสริมสนับสนุนพัฒนา คุณภาพมาตรฐานการศึกษา ๒) ส่งเสริม สนับสนุนศาสนา ประเพณี ศิลปวัฒนธรรม | ๑) การส่งเสริมสนับสนุน คุณภาพชีวิตทุกกลุ่มวัย ๒) ส่งเสริมการรักสุขภาพ ความ มั่นคงชายแดนให้มีความ มั่นคงปลอดภัย | ๑) กลยุทธ์ส่งเสริม การตลาด การพัฒนาผลิตภัณฑ์ สินค้าเกษตร และผลิตภัณฑ์ ท้องถิ่นให้ได้มาตรฐาน ๒) ส่งเสริมและพัฒนาการ ท่องเที่ยว | การส่งเสริมและสนับสนุน การให้ประชาชนมีส่วนร่วม จัดการทรัพยากรธรรมชาติ และสิ่งแวดล้อมและเมลพิษ ต่าง ๆ แบบบูรณาการ ประชาชน | ส่งเสริมสนับสนุนการพัฒนา ระบบโครงสร้างพื้นฐาน สาธารณูปโภคสาธารณูปการ ให้สอดคล้องกับความต้องการ และความต้องการของ ประชาชน | ๑) การส่งเสริมกิจกรรมที่มี ส่วนร่วมของประชาชนตาม ระบบประชาธิปไตย ๒) การพัฒนาบุคลากร ๓) พัฒนาเครื่องมือเครื่องใช้ และสถานที่ปฏิบัติงาน |

๓. การวิเคราะห์เพื่อพัฒนาท้องถิ่น

๓.๑ การวิเคราะห์กรอบการจัดทำยุทธศาสตร์ขององค์กรปกครองส่วนท้องถิ่น

ในการจัดทำแผนพัฒนาท้องถิ่นขององค์การบริหารส่วนตำบลป่าตึง ได้ทำการวิเคราะห์ศักยภาพ เพื่อประเมินสภาพการพัฒนาท้องถิ่นในปัจจุบัน เป็นการประเมินโดยวิเคราะห์ถึงโอกาส และภาวะคุกคาม หรือข้อจำกัด อันเป็นสภาวะแวดล้อมภายนอกที่มีผลต่อการพัฒนาในด้านสังคม ด้านเศรษฐกิจ ด้านทรัพยากรธรรมชาติและสิ่งแวดล้อม และด้านการเมืองการบริหารขององค์การบริหารส่วนตำบลป่าตึง รวมทั้ง การวิเคราะห์จุดแข็ง จุดอ่อนของท้องถิ่น อันเป็นสภาวะแวดล้อมภายในของท้องถิ่น ซึ่งทั้งหมดเป็นการประเมิน สภาพภาพของท้องถิ่นในปัจจุบัน โดยเป็นการตอบคำถามว่า “ปัจจุบันท้องถิ่นมีสภาพการพัฒนาอยู่จุด ไหน” สำหรับใช้เป็นประโยชน์ในการกำหนดการดำเนินงานในอนาคตต่อไป ทั้งนี้โดยใช้เทคนิค SWOT Analysis/Demand (Demand Analysis)/Global Demand และ Trend การพิจารณาถึงปัจจัยภายใน ได้แก่จุดแข็ง (Strength – S) จุดอ่อน (Weak – W) และปัจจัยภายนอกได้แก่โอกาส (Opportunity – O) และอุปสรรค (Threat – T) เป็นเครื่องมือ ซึ่งมีรายละเอียดดังนี้

ปัจจัยภายใน

จุดแข็ง (S : Strengths)

๑. ประชาชนในพื้นที่มีส่วนร่วมในการพัฒนาและให้ความร่วมมือในกิจกรรมต่างๆ กับทางราชการเป็นอย่างดี
๒. มีลักษณะภูมิประเทศที่สวยงาม มีแม่น้ำจันไหลผ่าน มีภูเขาล้อมรอบ มีความอุดมสมบูรณ์ของ ทรัพยากรธรรมชาติเหมาะแก่การทำเกษตร
๓. มีทรัพยากรการท่องเที่ยวที่สามารถพัฒนาเป็นการท่องเที่ยวเฉพาะกลุ่มประเภทการท่องเที่ยวผจญภัย การท่องเที่ยวเพื่อสุขภาพ และการท่องเที่ยวแบบพำนักระยะยาว ซึ่งสามารถสร้างมูลค่าเพิ่มให้กับ การท่องเที่ยวในพื้นที่
๔. มีความหลากหลายของกลุ่มชาติพันธุ์และวัฒนธรรมท้องถิ่นดั้งเดิมที่เป็นมนต์เสน่ห์เฉพาะของตำบล
๕. ผู้บริหารท้องถิ่นมาจากการเลือกตั้งซึ่งเป็นตัวแทนของประชาชนในพื้นที่ ย่อมทราบปัญหาความ ต้องการของประชาชน สามารถที่จะตอบสนองความต้องการและแก้ไขปัญหาที่ตรงจุดและรวดเร็ว
๖. มีสถานศึกษาและสถานพยาบาลของรัฐหลายแห่งตั้งอยู่ในพื้นที่ ทำให้ประชากรได้รับโอกาสทาง การศึกษา และบริการทางการแพทย์เบื้องต้นอย่างทั่วถึง
๗. การจัดโครงสร้างภายในองค์กรมีความเหมาะสมสอดคล้องกับภารกิจ
๘. ผู้นำหมู่บ้าน แกนนำกลุ่มองค์กรต่างๆ ในพื้นที่มีความเข้มแข็ง และมีศักยภาพในการพัฒนา
๙. ผู้บริหารท้องถิ่นให้ความสำคัญกับพัฒนาระบบ เครื่องมืออุปกรณ์ และเทคโนโลยีในการปฏิบัติงาน และการให้บริการประชาชน

จุดอ่อน (W : Weaknesses)

๑. การจัดการด้านการตลาด การผลิตและแปรรูปสินค้าการเกษตรยังไม่มีประสิทธิภาพและมาตรฐาน
๒. เกษตรกรขาดเอกลักษณ์ที่ดินทำกินรายได้เฉลี่ยต่อคนต่ำกว่ารายได้เฉลี่ยของประเทศ ทำการเกษตรแบบ ขาดการบริหารจัดการด้านการผลิต
๓. ทรัพยากรดินเริ่มเสื่อมโทรมจากการใช้สารเคมีจากระบบการเกษตรบนพื้นที่สูงที่ไม่ถูกต้อง การเผา ก่อนละหลังการเก็บเกี่ยว ส่งผลต่อปัญหาหมอกควัน ปัญหาการปนเปื้อนทางสารเคมี
๔. ปัญหาสิ่งแวดล้อมในชุมชน เช่น ปัญหาขยะ

๕. แม้พื้นที่จะมีแหล่งต้นน้ำ และมีลำน้ำจั้นไหลผ่าน ในช่วงฤดูแล้งไม่สามารถกักเก็บใช้ในภาคการเกษตรได้เพียงพอ และในฤดูน้ำหลากก็มีเหตุอุทกภัยสร้างความเสียหายในพื้นที่อยู่อาศัยและเกษตรกรรม
๖. สภาพภูมิศาสตร์มีแนวเขตติดกับประเทศเพื่อนบ้าน เป็นอุปสรรคต่อการป้องกันปัญหาด้านความมั่นคง
๗. ขาดการวางแผนด้านการพัฒนาด้านการท่องเที่ยวอย่างเป็นระบบ และไม่สามารถนำทรัพยากรการท่องเที่ยวมาใช้ได้อย่างเต็มประสิทธิภาพ และแหล่งท่องเที่ยวบางแห่งในพื้นที่ไม่ได้อยู่ในอำนาจหน้าที่ของ อบต. ที่จะเข้าไปดำเนินการพัฒนาได้
๘. มีงบประมาณรายจ่ายไม่เพียงพอต่อการพัฒนาด้านโครงสร้างพื้นฐาน การพัฒนาแหล่งท่องเที่ยว และการให้บริการอย่างทั่วถึง ส่งผลกระทบให้การพัฒนาไม่ครอบคลุมภารกิจและพื้นที่อื่นที่จะสนองตอบปัญหาและความต้องการของประชาชนเมื่อเปรียบเทียบกับพื้นที่อาณาเขตปกครองที่ค่อนข้างกว้างขวาง
๙. ขาดบุคลากรที่มีความรู้เฉพาะทาง และจำนวนบุคลากรมีไม่เพียงพอต่อขนาดพื้นที่ปฏิบัติงาน

ปัจจัยภายนอก

โอกาส (O : Opportunities)

๑. รัฐบาลมีนโยบายสนับสนุนการลงทุนด้านโครงสร้างพื้นฐานการคมนาคมขนส่งและการบริหารจัดการทรัพยากรน้ำ ทำให้ภาคเกษตรและบริการสามารถมีช่องทางในการเพิ่มมูลค่า
๒. รัฐบาลมีนโยบายส่งเสริมด้านสังคมโดยได้มีสนับสนุนสร้างค่านิยมในคนไทยปลูกจิตสำนึก และภูมิใจด้านประวัติศาสตร์และวัฒนธรรมท้องถิ่น
๓. รัฐบาลมีนโยบายสนับสนุนการพัฒนาอย่างยั่งยืน ได้แก่ ประยุกต์ใช้ปรัชญาเศรษฐกิจพอเพียงและนโยบายประชารัฐ รัฐบาลมีนโยบายสนับสนุนการบริหารจัดการพื้นที่เกษตรกรรม
๔. รัฐบาลมีนโยบายด้านความมั่นคงบริเวณพื้นที่ชายแดนเน้นหนักในด้านการป้องกันและปราบปรามแก้ไขปัญหายาเสพติด ปัญหาการค้ามนุษย์ ปัญหาการลักลอบหลบหนีเข้าเมือง และการจัดระเบียบสังคม
๕. นโยบายการส่งเสริมการท่องเที่ยวในจังหวัดเชียงราย
๖. มีการประสานงานระหว่างหน่วยงานต่าง ๆ ทำให้เป็นการร่วมดำเนินงานในเชิงบูรณาการร่วมกัน

อุปสรรค (T : Threats)

๑. ความเปลี่ยนแปลงตามกระแสโลกาภิวัตน์ ความก้าวหน้าในด้านเทคโนโลยีส่งผลกระทบต่อทัศนคติ ค่านิยม ของประชาชนเปลี่ยนแปลงไปสู่วัฒนธรรมต่างถิ่นและมีหนี้สินเพิ่มมากขึ้น
๒. ปัญหาด้านสังคมและความมั่นคงที่เกิดจากประเทศเพื่อนบ้าน ปัญหายาเสพติด
๓. ปัญหาเรื่องสิ่งแวดล้อม ปัญหาภาวะโลกร้อน ส่งผลให้เกิดภัยธรรมชาติ เช่น แผ่นดินไหว ดินถล่ม อุทกภัย ภัยหนาว หมอกควันไฟป่า
๔. ปัญหาการเผาป่าของประเทศเพื่อนบ้าน ทำให้เพิ่มปัญหาฝุ่นละอองในพื้นที่
๕. การดำเนินโครงการด้านโครงสร้างพื้นฐาน ต้องขออนุญาตการใช้พื้นที่จากหน่วยงานอื่น และพื้นที่ส่วนใหญ่อยู่ในเขตป่าอุทยานจึงไม่สามารถเข้าไปดำเนินงานโครงการได้
๖. กฎหมาย ระเบียบ ข้อบังคับขาดความยืดหยุ่น หรือไม่เหมาะสมสอดคล้องกับภารกิจห้วงระยะเวลาในการจัดสรรและการเบิกจ่ายงบประมาณของรัฐบาลมีความไม่แน่นอน
๗. กาดำเนินงานตามนโยบายต่างๆ ของรัฐบาลมีจำนวนเพิ่มมากขึ้น ความรับผิดชอบของเพิ่มมากขึ้น ประกอบกับปัญหาในพื้นที่และความต้องการของประชาชนมีมาก แต่ไม่สามารถปฏิบัติได้ครบถ้วนเนื่องจากถูกจำกัดด้วยระเบียบ กฎหมาย อำนาจหน้าที่ และจำนวนงบประมาณที่มีไม่เพียงพอ

๓.๒ การประเมินสถานการณ์สภาพแวดล้อมภายในภายนอกที่เกี่ยวข้อง

๓.๒.๑) การเปลี่ยนแปลงในประเทศที่จะส่งผลกระทบต่อ อบต.

- รัฐธรรมนูญฉบับใหม่จะส่งผลกระทบต่อองค์กรปกครองส่วนท้องถิ่นอย่างไร
- แนวโน้มการยกฐานะจาก อบต. เป็นเทศบาลทั่วประเทศ
- แนวโน้มการควมรวมองค์กรปกครองส่วนท้องถิ่นที่มีพื้นที่ในตำบลเดียวกันให้มีองค์กรเดียว
- การเพิ่มขึ้นหรือลดลงของการจัดสรรเงินงบประมาณให้ อบต.

๓.๒.๒) การเปลี่ยนแปลงในระดับภูมิภาคที่จะส่งผลกระทบต่อ อบต.

AEC หรือ Asean Economics Community คือการรวมตัวของชาติในอาเซียน ๑๐ ประเทศ โดยมี ไทย พม่า ลาว เวียดนาม มาเลเซีย สิงคโปร์ อินโดนีเซีย ฟิลิปปินส์ กัมพูชา บรูไน เพื่อที่จะให้มีผลประโยชน์ทางเศรษฐกิจร่วมกัน จะมีรูปแบบคล้ายๆ กลุ่ม Euro Zone นั้นเอง จะทำให้มีผลประโยชน์อำนาจต่อรองต่างๆ กับคู่ค้าได้มากขึ้น และการนำเข้า ส่งออกของชาติในอาเซียนก็จะเสรี ยกเว้นสินค้าบางชนิดที่แต่ละประเทศอาจจะขอไว้ไม่ลดภาษีนำเข้า (เรียกว่าสินค้าอ่อนไหว)

Asean จะรวมตัวเป็น ประชาคมเศรษฐกิจอาเซียนและมีผลเป็นรูปธรรม ณ วันที่ ๓๑ ธันวาคม ๒๕๕๘ ณ วันนั้นจะทำให้ภูมิภาคนี้เปลี่ยนไปอย่างมาก โดย AEC Blueprint (แบบพิมพ์เขียว) หรือแนวทางที่จะให้ AEC เป็นไปคือ

- ๑) การเป็นตลาดและฐานการผลิตเดียวกัน
- ๒) การเป็นภูมิภาคที่มีขีดความสามารถในการแข่งขันสูง
- ๓) การเป็นภูมิภาคที่มีการพัฒนาทางเศรษฐกิจที่เท่าเทียมกัน
- ๔) การเป็นภูมิภาคที่มีการบูรณาการเข้ากับเศรษฐกิจโลก

เพื่อรองรับการเปลี่ยนแปลงภายนอกและการขยายตัวของเศรษฐกิจและสังคมที่จะเกิดขึ้นในอนาคต ซึ่งมีหลายปัจจัยที่จะเกิดขึ้น เพื่อเป็นการรองรับการขยายตัวของตำบลป่าตึง จึงได้จัดทำโครงการ/กิจกรรม เพื่อรองรับกับสถานการณ์สภาพแวดล้อมภายในภายนอก โดยให้สอดคล้องกับยุทธศาสตร์การพัฒนาขององค์การบริหารส่วนตำบลป่าตึง ทั้ง ๖ ยุทธศาสตร์

- ยุทธศาสตร์ที่ ๑ การพัฒนาด้านการศึกษา ศาสนาและวัฒนธรรม
- ยุทธศาสตร์ที่ ๒ การพัฒนาด้านคุณภาพชีวิต และความมั่นคงเพื่อส่งเสริมสังคมสร้างสรรค์
- ยุทธศาสตร์ที่ ๓ การพัฒนาด้านการท่องเที่ยว เศรษฐกิจ พาณิชยกรรม การเกษตรและอุตสาหกรรม
- ยุทธศาสตร์ที่ ๔ การพัฒนาด้านอนุรักษ์ทรัพยากรธรรมชาติและสิ่งแวดล้อม
- ยุทธศาสตร์ที่ ๕ การพัฒนาด้านโครงสร้างพื้นฐาน
- ยุทธศาสตร์ที่ ๖ การพัฒนาด้านการเมืองการบริหาร

ส่วนที่ ๓

การนำแผนพัฒนาท้องถิ่น ไปสู่การปฏิบัติ

ส่วนที่ ๓

การนำแผนพัฒนาท้องถิ่นไปสู่การปฏิบัติ

๑. ยุทธศาสตร์การพัฒนาและแผนงาน

| ที่ | ยุทธศาสตร์ | ด้าน | แผนงาน | หน่วยงาน รับผิดชอบหลัก | หน่วยงาน สนับสนุน |
|-----|--|--|---|---|--|
| ๑ | ยุทธศาสตร์การพัฒนา ด้านการศึกษา ศาสนา และวัฒนธรรม | ด้านบริการชุมชน และสังคม | แผนงานการศึกษา แผนงานการศาสนาวัฒนธรรมและ นันทนาการ | กองการศึกษา หน่วยงานที่รับ เงินอุดหนุน | สำนักปลัด กองคลัง กองช่าง |
| ๒ | ยุทธศาสตร์การพัฒนา ด้านคุณภาพชีวิต และ ความมั่นคงเพื่อ ส่งเสริมสังคม สร้างสรรค์ | ด้านบริการชุมชน และสังคม ด้านการเศรษฐกิจ ด้านการดำเนินงาน อื่น | แผนงานรักษาความสงบภายใน แผนงานสาธารณสุข แผนงานสังคมสงเคราะห์ แผนงานสร้างความเข้มแข็งของ ชุมชน แผนงานการศาสนาวัฒนธรรมและ นันทนาการ แผนงานการเกษตร แผนงานงบกลาง | สำนักปลัด กองการศึกษาฯ กองสาธารณสุขฯ หน่วยงานที่รับ เงินอุดหนุน | กองคลัง กองช่าง |
| ๓ | ยุทธศาสตร์ที่การ พัฒนาด้านการ ท่องเที่ยว เศรษฐกิจ พาณิชย์ การเกษตร และอุตสาหกรรม | ด้านบริหารทั่วไป ด้านเศรษฐกิจ | แผนงานบริการงานทั่วไป แผนงานการศาสนาวัฒนธรรมและ นันทนาการ แผนงานการเกษตร | สำนักปลัด | กองคลัง กองช่าง กองการศึกษา กองสาธารณสุข ฯ |
| ๔ | ยุทธศาสตร์การพัฒนา ด้านอนุรักษ์ ทรัพยากรธรรมชาติ และสิ่งแวดล้อม | ด้านบริหารทั่วไป ด้านบริการชุมชน และสังคม | แผนงานรักษาความสงบภายใน แผนงานสาธารณสุข แผนงานเคหะและชุมชน แผนงานการเกษตร | สำนักปลัด กองสาธารณสุขฯ | กองคลัง กองช่าง กองการศึกษา |
| ๕ | ยุทธศาสตร์พัฒนา ด้านโครงสร้างพื้นฐาน | ด้านเศรษฐกิจ | แผนงานเคหะและชุมชน แผนงานอุตสาหกรรมและการ โยธา | กองช่าง | สำนักงานปลัด กองคลัง กองการศึกษา |
| ๖ | ยุทธศาสตร์การพัฒนา ด้านการเมืองการ บริหาร | ด้านบริหารทั่วไป | แผนงานบริการงานทั่วไป แผนงานรักษาความสงบภายใน แผนงานการศึกษา แผนงานสาธารณสุข แผนงานอุตสาหกรรมและการ โยธา | ทุกกองงาน | ทุกกองงาน |

๒. บัญชีโครงการพัฒนาท้องถิ่น

แบบ ผ.๐๑

บัญชีสรุปโครงการพัฒนา
แผนพัฒนาท้องถิ่น (พ.ศ. ๒๕๖๖ - ๒๕๗๐)
องค์การบริหารส่วนตำบลป่าตึง อำเภอแม่จัน จังหวัดเชียงราย

| ยุทธศาสตร์ / แนวทาง | ปี ๒๕๖๖ | | ปี ๒๕๖๗ | | ปี ๒๕๖๘ | | ปี ๒๕๖๙ | | ปี ๒๕๗๐ | | รวม ๕ ปี | |
|---|--------------|-------------------|--------------|-------------------|--------------|-------------------|--------------|-------------------|--------------|-------------------|--------------|--------------------|
| | จำนวนโครงการ | งบประมาณ (บาท) | จำนวนโครงการ | งบประมาณ (บาท) | จำนวนโครงการ | งบประมาณ (บาท) | จำนวนโครงการ | งบประมาณ (บาท) | จำนวนโครงการ | งบประมาณ (บาท) | จำนวนโครงการ | งบประมาณ (บาท) |
| ๑. ยุทธศาสตร์การพัฒนาด้านการศึกษา ศาสนา และวัฒนธรรม | | | | | | | | | | | | |
| ๑.๑ แผนงานการศึกษา | ๓๗ | ๒๕,๘๘๓,๘๐๐ | ๓๕ | ๒๖,๐๙๘,๘๐๐ | ๓๕ | ๒๖,๘๗๙,๘๐๐ | ๓๕ | ๒๗,๖๖๙,๐๐๐ | ๓๕ | ๒๘,๔๓๙,๐๐๐ | ๑๗๗ | ๑๓๔,๙๗๐,๔๐๐ |
| ๑.๒ แผนงานการศาสนาวัฒนธรรมและนันทนาการ | ๑๙ | ๑,๒๖๒,๐๐๐ | ๑๖ | ๑,๐๔๒,๐๐๐ | ๑๖ | ๑,๐๔๒,๐๐๐ | ๑๖ | ๑,๐๔๒,๐๐๐ | ๑๖ | ๑,๐๔๒,๐๐๐ | ๘๓ | ๕,๔๓๐,๐๐๐ |
| รวม | ๕๖ | ๒๗,๑๔๕,๘๐๐ | ๕๑ | ๒๗,๑๔๐,๘๐๐ | ๕๑ | ๒๗,๙๒๑,๘๐๐ | ๕๑ | ๒๘,๗๑๑,๐๐๐ | ๕๑ | ๒๙,๔๘๑,๐๐๐ | ๒๖๐ | ๑๔๐,๔๐๐,๔๐๐ |
| ๒. ยุทธศาสตร์การพัฒนาด้านคุณภาพชีวิต และความมั่นคงเพื่อส่งเสริมสังคมสร้างสรรค์ | | | | | | | | | | | | |
| ๒.๑ แผนงานรักษาความสงบภายใน | ๑๔ | ๑,๙๗๐,๐๐๐ | ๑๓ | ๑,๙๔๐,๐๐๐ | ๑๓ | ๑,๙๔๐,๐๐๐ | ๑๓ | ๑,๙๔๐,๐๐๐ | ๑๓ | ๑,๙๔๐,๐๐๐ | ๖๖ | ๙,๗๓๐,๐๐๐ |
| ๒.๒ แผนงานสาธารณสุข | ๑๐ | ๑,๘๓๘,๐๐๐ | ๙ | ๑,๘๓๘,๐๐๐ | ๙ | ๑,๘๕๘,๐๐๐ | ๙ | ๑,๘๖๘,๐๐๐ | ๙ | ๑,๘๗๘,๐๐๐ | ๔๖ | ๙,๒๘๐,๐๐๐ |
| ๒.๓ แผนงานสังคมสงเคราะห์ | ๒ | ๑๕๐,๐๐๐ | ๑ | ๕๐,๐๐๐ | ๑ | ๕๐,๐๐๐ | ๑ | ๕๐,๐๐๐ | ๑ | ๕๐,๐๐๐ | ๖ | ๓๕๐,๐๐๐ |
| ๒.๔ แผนงานสร้างความเข้มแข็งของชุมชน | ๑๑ | ๒,๐๒๐,๐๐๐ | ๙ | ๑,๘๙๐,๐๐๐ | ๙ | ๑,๘๙๐,๐๐๐ | ๙ | ๑,๘๙๐,๐๐๐ | ๙ | ๑,๘๙๐,๐๐๐ | ๔๗ | ๙,๕๘๐,๐๐๐ |
| ๒.๕ แผนงานการศาสนาวัฒนธรรมและนันทนาการ | ๓ | ๘๓๐,๐๐๐ | ๓ | ๘๓๐,๐๐๐ | ๓ | ๘๓๐,๐๐๐ | ๓ | ๘๘๐,๐๐๐ | ๓ | ๘๘๐,๐๐๐ | ๑๕ | ๔,๒๕๐,๐๐๐ |
| ๒.๖ แผนงานการเกษตร | ๒ | ๑๖๐,๐๐๐ | ๒ | ๑๖๐,๐๐๐ | ๒ | ๑๖๐,๐๐๐ | ๒ | ๑๖๐,๐๐๐ | ๒ | ๑๖๐,๐๐๐ | ๑๐ | ๘๐๐,๐๐๐ |
| ๒.๗ แผนงานงบกลาง | ๕ | ๓๓๑,๕๘๐,๐๐๐ | ๕ | ๓๔,๗๐๐,๐๐๐ | ๕ | ๓๕,๘๒๐,๐๐๐ | ๕ | ๓๖,๙๔๐,๐๐๐ | ๕ | ๓๘,๐๖๐,๐๐๐ | ๒๕ | ๑๗๙,๑๐๐,๐๐๐ |
| รวม | ๔๗ | ๔๐,๕๔๘,๐๐๐ | ๔๒ | ๔๑,๔๐๘,๐๐๐ | ๔๒ | ๔๒,๕๔๘,๐๐๐ | ๔๒ | ๔๓,๗๒๘,๐๐๐ | ๔๒ | ๔๔,๘๕๘,๐๐๐ | ๒๑๕ | ๒๑๓,๐๙๐,๐๐๐ |
| ๓. ยุทธศาสตร์การพัฒนาด้านการท่องเที่ยว เศรษฐกิจ พาณิชยกรรม การเกษตรและอุตสาหกรรม | | | | | | | | | | | | |
| ๓.๑ แผนงานศาสนาวัฒนธรรมและนันทนาการ | ๒ | ๕๖๐,๐๐๐ | ๒ | ๖๐๐,๐๐๐ | ๒ | ๖๐๐,๐๐๐ | ๒ | ๖๐๐,๐๐๐ | ๒ | ๖๐๐,๐๐๐ | ๑๐ | ๒,๙๖๐,๐๐๐ |
| ๓.๒ แผนงานการเกษตร | ๔ | ๗๓๐,๐๐๐ | ๔ | ๗๘๐,๐๐๐ | ๔ | ๘๐๐,๐๐๐ | ๔ | ๘๒๐,๐๐๐ | ๔ | ๘๓๐,๐๐๐ | ๒๐ | ๓,๙๖๐,๐๐๐ |
| รวม | ๖ | ๑,๒๙๐,๐๐๐ | ๖ | ๑,๓๘๐,๐๐๐ | ๖ | ๑,๔๐๐,๐๐๐ | ๖ | ๑,๔๒๐,๐๐๐ | ๖ | ๑,๔๓๐,๐๐๐ | ๓๐ | ๖,๙๒๐,๐๐๐ |

บัญชีสรุปโครงการพัฒนา
แผนพัฒนาท้องถิ่น (พ.ศ. ๒๕๖๖ - ๒๕๗๐)
องค์การบริหารส่วนตำบลป่าตึง อำเภอแม่จัน จังหวัดเชียงราย

| ยุทธศาสตร์ / แนวทาง | ปี ๒๕๖๖ | | ปี ๒๕๖๗ | | ปี ๒๕๖๘ | | ปี ๒๕๖๙ | | ปี ๒๕๗๐ | | รวม ๕ ปี | |
|---|--------------|--------------------|--------------|--------------------|--------------|--------------------|--------------|--------------------|--------------|--------------------|--------------|--------------------|
| | จำนวนโครงการ | งบประมาณ (บาท) | จำนวนโครงการ | งบประมาณ (บาท) | จำนวนโครงการ | งบประมาณ (บาท) | จำนวนโครงการ | งบประมาณ (บาท) | จำนวนโครงการ | งบประมาณ (บาท) | จำนวนโครงการ | งบประมาณ (บาท) |
| ๔. ยุทธศาสตร์การพัฒนาด้านการอนุรักษ์ทรัพยากรธรรมชาติและสิ่งแวดล้อม | | | | | | | | | | | | |
| ๔.๑ แผนงานรักษาความสงบภายใน | ๒ | ๑๑๐,๐๐๐ | ๒ | ๑๑๐,๐๐๐ | ๒ | ๑๑๐,๐๐๐ | ๒ | ๑๑๐,๐๐๐ | ๒ | ๑๑๐,๐๐๐ | ๑๐ | ๕๕๐,๐๐๐ |
| ๔.๒ แผนงานสาธารณสุข | ๑ | ๒๐,๐๐๐ | ๑ | ๒๐,๐๐๐ | ๑ | ๒๐,๐๐๐ | ๑ | ๒๐,๐๐๐ | ๑ | ๒๐,๐๐๐ | ๕ | ๑๐๐,๐๐๐ |
| ๔.๓ แผนงานเคหะและชุมชน | ๒ | ๒,๔๐๐,๐๐๐ | ๒ | ๒,๗๐๐,๐๐๐ | ๒ | ๒,๙๐๐,๐๐๐ | ๒ | ๓,๑๐๐,๐๐๐ | ๒ | ๓,๓๐๐,๐๐๐ | ๑๐ | ๑๔,๔๐๐,๐๐๐ |
| ๔.๔ แผนงานการเกษตร | ๔ | ๓๐๐,๐๐๐ | ๓ | ๓๑๐,๐๐๐ | ๓ | ๓๓๐,๐๐๐ | ๓ | ๓๓๐,๐๐๐ | ๓ | ๓๓๐,๐๐๐ | ๑๖ | ๑,๖๐๐,๐๐๐ |
| รวม | ๙ | ๒,๘๓๐,๐๐๐ | ๘ | ๓,๑๔๐,๐๐๐ | ๘ | ๓,๓๖๐,๐๐๐ | ๘ | ๓,๕๖๐,๐๐๐ | ๘ | ๓,๗๖๐,๐๐๐ | ๔๑ | ๑๖,๖๕๐,๐๐๐ |
| ๕. ยุทธศาสตร์การพัฒนาด้านโครงสร้างพื้นฐาน | | | | | | | | | | | | |
| ๕.๑ แผนงานเคหะและชุมชน | ๒ | ๘๐๐,๐๐๐ | ๓ | ๑,๐๕๐,๐๐๐ | ๔ | ๑,๑๒๑,๘๐๐ | ๒ | ๘๐๐,๐๐๐ | ๒ | ๘๐๐,๐๐๐ | ๑๓ | ๔,๕๗๑,๘๐๐ |
| ๕.๒ แผนงานอุตสาหกรรมและการโยธา | ๑๒๕ | ๒๓,๑๙๖,๔๐๐ | ๗๑ | ๑๙,๐๑๐,๖๐๐ | ๔๙ | ๑๗,๓๑๑,๔๑๕ | ๓๐ | ๑๒,๙๕๐,๙๖๘ | ๑๙ | ๙,๒๗๒,๖๘๐ | ๒๙๔ | ๘๑,๗๔๒,๐๖๓ |
| รวม | ๑๒๗ | ๒๓,๙๙๖,๔๐๐ | ๗๔ | ๒๐,๐๖๐,๖๐๐ | ๕๓ | ๑๘,๔๓๓,๒๑๕ | ๓๒ | ๑๓,๗๕๐,๙๖๘ | ๒๑ | ๑๐,๐๗๒,๖๘๐ | ๓๐๗ | ๘๖,๓๑๓,๘๖๓ |
| ๖. ยุทธศาสตร์การพัฒนาด้านการเมืองการบริหาร | | | | | | | | | | | | |
| ๖.๑ แผนงานบริหารงานทั่วไป | ๑๖ | ๕,๔๒๑,๐๐๐ | ๑๕ | ๕,๖๕๓,๐๐๐ | ๑๕ | ๕,๔๑๓,๐๐๐ | ๑๕ | ๕,๔๑๓,๐๐๐ | ๑๕ | ๕,๔๑๓,๐๐๐ | ๗๖ | ๒๗,๓๑๓,๐๐๐ |
| ๖.๒ แผนงานรักษาความสงบภายใน | ๑ | ๓๐๐,๐๐๐ | ๑ | ๓๐๐,๐๐๐ | ๑ | ๓๐๐,๐๐๐ | ๑ | ๓๐๐,๐๐๐ | ๑ | ๓๐๐,๐๐๐ | ๕ | ๑,๕๐๐,๐๐๐ |
| ๖.๓ แผนงานการศึกษา | ๔ | ๑,๐๐๐,๐๐๐ | ๔ | ๑,๐๐๐,๐๐๐ | ๔ | ๑,๐๐๐,๐๐๐ | ๔ | ๑,๐๐๐,๐๐๐ | ๔ | ๑,๐๐๐,๐๐๐ | ๒๐ | ๕,๐๐๐,๐๐๐ |
| ๖.๔ แผนงานสาธารณสุข | ๒ | ๗๐๐,๐๐๐ | ๔ | ๑,๔๕๐,๐๐๐ | ๔ | ๑,๔๕๐,๐๐๐ | ๔ | ๑,๔๕๐,๐๐๐ | ๔ | ๑,๔๕๐,๐๐๐ | ๑๘ | ๖,๕๐๐,๐๐๐ |
| ๖.๕ แผนงานอุตสาหกรรมและการโยธา | ๓ | ๒,๔๐๐,๐๐๐ | ๓ | ๒,๔๐๐,๐๐๐ | ๓ | ๒,๔๐๐,๐๐๐ | ๓ | ๒,๔๐๐,๐๐๐ | ๓ | ๒,๔๐๐,๐๐๐ | ๑๕ | ๑๒,๐๐๐,๐๐๐ |
| รวม | ๒๖ | ๙,๘๒๑,๐๐๐ | ๒๗ | ๑๐,๘๐๓,๐๐๐ | ๒๗ | ๑๐,๕๖๓,๐๐๐ | ๒๗ | ๑๐,๕๖๓,๐๐๐ | ๒๗ | ๑๐,๕๖๓,๐๐๐ | ๑๓๔ | ๒๗,๓๑๓,๐๐๐ |
| รวมทั้งสิ้น | ๒๗๑ | ๑๐๕,๖๓๑,๒๐๐ | ๒๐๘ | ๑๐๓,๙๓๒,๔๐๐ | ๑๘๗ | ๑๐๔,๒๒๖,๐๑๕ | ๑๖๖ | ๑๐๑,๗๓๒,๙๖๘ | ๑๕๕ | ๑๐๐,๑๖๔,๖๘๐ | ๙๘๗ | ๔๙๐,๖๘๗,๒๖๓ |

แบบ ผ.๐๑ / ๑

บัญชีสรุปโครงการพัฒนา ที่นำมาจากแผนพัฒนาหมู่บ้านและแผนชุมชน
องค์การบริหารส่วนตำบลป่าตึง อำเภอแม่จัน จังหวัดเชียงราย

| โครงการพัฒนาที่นำมาจาก แผนพัฒนาหมู่บ้าน และแผนพัฒนาชุมชน | ปี ๒๕๖๖ | | ปี ๒๕๖๗ | | ปี ๒๕๖๘ | | ปี ๒๕๖๙ | | ปี ๒๕๗๐ | | รวม ๕ ปี | |
|--|------------------|-------------------|------------------|-------------------|------------------|-------------------|------------------|-------------------|------------------|-------------------|------------------|-------------------|
| | จำนวน โครงการ | งบประมาณ (บาท) | จำนวน โครงการ | งบประมาณ (บาท) | จำนวน โครงการ | งบประมาณ (บาท) | จำนวน โครงการ | งบประมาณ (บาท) | จำนวน โครงการ | งบประมาณ (บาท) | จำนวน โครงการ | งบประมาณ (บาท) |
| ด้านเศรษฐกิจ | ๑๑๐ | ๑๗,๘๒๖,๙๐๐ | ๘๔ | ๑๘,๖๔๘,๘๓๓ | ๔๐ | ๑๐,๙๙๘,๗๔๓ | ๓๔ | ๑๐,๙๒๒,๔๑๑ | ๒๑ | ๖,๓๐๐,๕๘๐ | ๒๘๙ | ๖๔,๖๙๗,๔๖๗ |
| ด้านการศึกษา | ๑๔ | ๘๙๔,๐๐๐ | ๑๔ | ๘๙๔,๐๐๐ | ๑๔ | ๘๙๔,๐๐๐ | ๑๔ | ๘๙๔,๐๐๐ | ๑๔ | ๘๙๔,๐๐๐ | ๗๐ | ๔,๔๗๐,๐๐๐ |
| ด้านคุณภาพชีวิต | ๑๖ | ๒,๘๓๕,๐๐๐ | ๑๖ | ๒,๒๘๕,๐๐๐ | ๑๖ | ๒,๒๘๕,๐๐๐ | ๑๖ | ๒,๒๘๕,๐๐๐ | ๑๖ | ๒,๒๘๕,๐๐๐ | ๘๐ | ๑๑,๙๗๕,๐๐๐ |
| ด้านทรัพยากร | ๔ | ๓๔๐,๐๐๐ | ๔ | ๓๔๐,๐๐๐ | ๔ | ๓๔๐,๐๐๐ | ๔ | ๓๔๐,๐๐๐ | ๔ | ๓๔๐,๐๐๐ | ๒๐ | ๑,๓๖๐,๐๐๐ |
| ด้านบริการการจัดการ | ๓ | ๕๕๐,๐๐๐ | ๓ | ๕๕๐,๐๐๐ | ๓ | ๕๕๐,๐๐๐ | ๓ | ๕๕๐,๐๐๐ | ๓ | ๕๕๐,๐๐๐ | ๑๕ | ๒,๗๕๐,๐๐๐ |
| รวมทั้งสิ้น | ๑๔๗ | ๒๒,๔๔๕,๙๐๐ | ๑๒๑ | ๒๒,๗๑๗,๘๓๓ | ๗๗ | ๑๕,๐๖๗,๗๔๓ | ๗๑ | ๑๔,๙๙๑,๔๑๑ | ๕๘ | ๑๐,๓๖๙,๕๘๐ | ๔๗๔ | ๘๕,๕๙๒,๔๖๗ |

รายละเอียดโครงการพัฒนา
แผนพัฒนาท้องถิ่น (พ.ศ.๒๕๖๖ - พ.ศ.๒๕๗๐)
องค์การบริหารส่วนตำบลป่าตึง

ก. ยุทธศาสตร์จังหวัดที่ ๕ การพัฒนาคุณภาพชีวิต ทรัพยากรมนุษย์และความมั่นคงเพื่อส่งเสริมสังคมสร้างสรรค์

ข. ยุทธศาสตร์การพัฒนาขององค์กรปกครองส่วนท้องถิ่นในเขตจังหวัดเชียงรายที่ ๓ การพัฒนาด้านการศึกษาและการสาธารณสุข

๑. ยุทธศาสตร์การพัฒนาด้านการศึกษา ศาสนาและวัฒนธรรม

แบบ ผ. ๐๒

๑.๑ แผนงานการศึกษา

| ที่ | โครงการ | วัตถุประสงค์ | เป้าหมาย (ผลผลิตของโครงการ) | งบประมาณ | | | | | ตัวชี้วัด (KPI) | ผลลัพธ์ที่คาดว่าจะได้รับ | หน่วยงาน รับผิดชอบหลัก |
|-----|--|--|--|---------------|---------------|---------------|---------------|---------------|-------------------------------|---|---------------------------|
| | | | | ๒๕๖๖ (บาท) | ๒๕๖๗ (บาท) | ๒๕๖๘ (บาท) | ๒๕๖๙ (บาท) | ๒๕๗๐ (บาท) | | | |
| ๑ | ค่าใช้จ่ายในการเพิ่มประสิทธิภาพการบริหารงาน/ปฏิบัติงานด้านการจัดการศึกษาของสถานศึกษา สังกัด อบต.ป่าตึง | เพื่อเพิ่มประสิทธิภาพการบริหารงาน/ปฏิบัติงานด้านการจัดการศึกษาของสถานศึกษา สังกัด อบต.ป่าตึง | ค่าใช้จ่ายในการพัฒนาบริหารจัดการศึกษา ค่าจ้างบุคลากร ค่าจัดซื้อวัสดุ ครุภัณฑ์ และค่าใช้จ่ายอื่นๆ | ๔,๕๐๐,๐๐๐ | ๔,๗๐๐,๐๐๐ | ๔,๙๐๐,๐๐๐ | ๕,๑๐๐,๐๐๐ | ๕,๓๐๐,๐๐๐ | พัฒนาอย่างต่อเนื่อง | การบริหารงาน/ปฏิบัติงานด้านการจัดการศึกษาของสถานศึกษา สังกัด อบต.ป่าตึง เป็นไปด้วยความเรียบร้อย มีประสิทธิภาพ | กองการศึกษา |
| ๒ | ค่าใช้จ่ายสำหรับเป็นทุนการศึกษาและการให้ความช่วยเหลือนักเรียน | เพื่อให้นักเรียนได้รับทุนการศึกษา และได้รับการศึกษาอย่างต่อเนื่อง | การให้ทุนการศึกษาแก่นักเรียนยากจน เพื่อเป็นค่าใช้จ่ายในการเล่าเรียน | ๑๕๐,๐๐๐ | ๒๐๐,๐๐๐ | ๒๕๐,๐๐๐ | ๓๐๐,๐๐๐ | ๓๕๐,๐๐๐ | ๑๐ คน | นักเรียนที่มีฐานะยากจนได้รับการดูแลช่วยเหลือ โดยได้รับทุนการศึกษา เพื่อเป็นค่าใช้จ่ายในการเล่าเรียน | กองการศึกษา |
| ๓ | โครงการจ้างเหมากรับ-ส่งนักเรียน โรงเรียน อบต.ป่าตึง | เพื่อช่วยเหลือและแบ่งเบาภาระให้กับเด็กที่ยากจนและด้อยโอกาส | จ้างเหมากรับ-ส่งนักเรียน โรงเรียน อบต.ป่าตึง | ๑,๒๐๐,๐๐๐ | ๑,๓๐๐,๐๐๐ | ๑,๔๐๐,๐๐๐ | ๑,๕๐๐,๐๐๐ | ๑,๖๐๐,๐๐๐ | เด็กนักเรียนมีคุณภาพที่ดีขึ้น | ช่วยเหลือและแบ่งเบาภาระให้กับเด็กที่มีฐานะยากจนและด้อยโอกาส | กองการศึกษา |

๑. ยุทธศาสตร์การพัฒนาด้านการศึกษา ศาสนาและวัฒนธรรม

แบบ ผ. ๐๒

๑.๑ แผนงานการศึกษา

| ที่ | โครงการ | วัตถุประสงค์ | เป้าหมาย (ผลผลิตของโครงการ) | งบประมาณ | | | | | ตัวชี้วัด (KPI) | ผลลัพธ์ที่คาดว่าจะได้รับ | หน่วยงาน รับผิดชอบหลัก |
|-----|---|--|--|---------------|---------------|---------------|---------------|---------------|----------------------------------|---|---------------------------|
| | | | | ๒๕๖๖ (บาท) | ๒๕๖๗ (บาท) | ๒๕๖๘ (บาท) | ๒๕๖๙ (บาท) | ๒๕๗๐ (บาท) | | | |
| ๔ | ค่าใช้จ่ายในการจัดการศึกษา ตั้งแต่ระดับอนุบาลจนจบ การศึกษาขั้นพื้นฐาน | เพื่อให้เด็กและนักเรียนมี คุณภาพชีวิตที่ดี และได้รับการศึกษาที่ดีมีคุณภาพ และมาตรฐาน | การจัดการศึกษาตั้งแต่ ระดับอนุบาลจนจบการ ศึกษาขั้นพื้นฐาน เช่น หนังสือเรียน , อุปกรณ์ การเรียน , เครื่องแบบ นักเรียน , กิจกรรมพัฒนา คุณภาพผู้เรียน , และ การจัดการเรียนการสอน ฯลฯ ตามหนังสือสั่งการฯ | ๑,๔๐๐,๐๐๐ | ๑,๕๐๐,๐๐๐ | ๑,๖๐๐,๐๐๐ | ๑,๗๐๐,๐๐๐ | ๑,๘๐๐,๐๐๐ | การศึกษา มี คุณภาพและ ได้มาตรฐาน | เด็กและเยาวชนได้รับ การศึกษาที่มีคุณภาพ | กองการศึกษา |
| ๕ | ค่าใช้จ่ายในการสนับสนุนการจัดการศึกษาสำหรับศูนย์ พัฒนาเด็กเล็ก (ศพด. จัดตั้ง) | เพื่อให้เด็กและนักเรียนมี คุณภาพชีวิตที่ดี และได้รับการศึกษาที่ดีมีคุณภาพ และมาตรฐาน | ค่าใช้จ่ายสนับสนุนการจัด การศึกษาสำหรับ ศพด. (จัดตั้ง) เช่น หนังสือเรียน, อุปกรณ์การเรียน , เครื่อง แบบนักเรียน , กิจกรรม พัฒนาคุณภาพผู้เรียนและ การจัดการเรียนการสอน ฯลฯ ตามหนังสือสั่งการฯ | ๘๐,๐๐๐ | ๙๕,๐๐๐ | ๑๒๐,๐๐๐ | ๑๔๐,๐๐๐ | ๑๕๐,๐๐๐ | การศึกษา มี คุณภาพและ ได้มาตรฐาน | เด็กและเยาวชนได้รับ การศึกษาที่มีคุณภาพ | กองการศึกษา |
| ๖ | ค่าใช้จ่ายในการสนับสนุนการจัดการศึกษาสำหรับศูนย์ พัฒนาเด็กเล็ก (ศพด. ถ่ายโอน) | เพื่อให้เด็กและนักเรียนมี คุณภาพชีวิตที่ดี และได้รับการศึกษาที่ดีมีคุณภาพ และมาตรฐาน | ค่าใช้จ่ายสนับสนุนการจัด การศึกษาสำหรับ ศพด. (ถ่ายโอน) เช่น หนังสือเรียน อุปกรณ์การเรียน , เครื่อง แบบนักเรียน , กิจกรรม พัฒนาคุณภาพผู้เรียนและ การจัดการเรียนการสอน ฯลฯ ตามหนังสือสั่งการฯ | ๔๕๐,๐๐๐ | ๕๕๐,๐๐๐ | ๖๕๐,๐๐๐ | ๗๕๐,๐๐๐ | ๘๕๐,๐๐๐ | การศึกษา มี คุณภาพและ ได้มาตรฐาน | เด็กและเยาวชนได้รับ การศึกษาที่มีคุณภาพ | กองการศึกษา |

๑. ยุทธศาสตร์การพัฒนาด้านการศึกษา ศาสนาและวัฒนธรรม

แบบ ผ. ๐๒

๑.๑ แผนงานการศึกษา

| ที่ | โครงการ | วัตถุประสงค์ | เป้าหมาย (ผลผลิตของโครงการ) | งบประมาณ | | | | | ตัวชี้วัด (KPI) | ผลลัพธ์ที่คาดว่าจะได้รับ | หน่วยงาน รับผิดชอบหลัก |
|-----|--|--|---|---------------|---------------|---------------|---------------|---------------|------------------------------------|--|---------------------------|
| | | | | ๒๕๖๖ (บาท) | ๒๕๖๗ (บาท) | ๒๕๖๘ (บาท) | ๒๕๖๙ (บาท) | ๒๕๗๐ (บาท) | | | |
| ๗ | ค่าปรับปรุงที่ดินและสิ่งก่อสร้างสถานศึกษาในสังกัด อบต.ป่าตึง | ค่าบำรุงรักษาและปรับปรุงที่ดินสิ่งก่อสร้างของสถานศึกษาในสังกัด อบต.ป่าตึง ให้มีสภาพดี ปลอดภัย เหมาะแก่การจัดการศึกษา | ค่าบำรุงรักษาและปรับปรุงที่ดินสิ่งก่อสร้างของสถานศึกษาในสังกัด อบต.ป่าตึง รายละเอียดตามแบบแปลน อบต.ป่าตึง กำหนด | ๖๐๐,๐๐๐ | ๖๐๐,๐๐๐ | ๖๐๐,๐๐๐ | ๖๐๐,๐๐๐ | ๖๐๐,๐๐๐ | ศพด. ในสังกัด อบต.ป่าตึง | ค่าบำรุงรักษาและปรับปรุงที่ดินสิ่งก่อสร้างของสถานศึกษาในสังกัด อบต. มีสภาพดีปลอดภัย เหมาะแก่การจัดการศึกษา | กองการศึกษา |
| ๘ | โครงการปรับปรุงภูมิทัศน์บริเวณโรงเรียน อบต.ป่าตึง ศพด. ในสังกัด อบต.ป่าตึง | เพื่อให้ภูมิทัศน์และสภาพแวดล้อมบริเวณโรงเรียน น่าอยู่ ปลอดภัย เอื้อต่อการเรียนรู้ เหมาะสมกับการจัดการเรียนการสอน | โครงการปรับปรุงภูมิทัศน์บริเวณโรงเรียน อบต. รายละเอียดตามแบบแปลน อบต.ป่าตึง กำหนด | ๒๕๐,๐๐๐ | ๒๕๐,๐๐๐ | ๒๕๐,๐๐๐ | ๒๕๐,๐๐๐ | ๒๕๐,๐๐๐ | ศพด. ในสังกัด อบต.ป่าตึง | เพื่อให้ภูมิทัศน์และสภาพแวดล้อมบริเวณโรงเรียน น่าอยู่ ปลอดภัย เอื้อต่อการเรียนรู้ เหมาะสมกับการจัดการเรียนการสอน | กองการศึกษา กองช่าง |
| ๙ | ค่าต่อเติมอาคารเรียน อาคารประกอบสถานศึกษาในสังกัด อบต.ป่าตึง | เพื่อให้สถานศึกษาในสังกัด อบต.ป่าตึง เหมาะสมแก่การจัดการเรียนการสอน | ค่าต่อเติมอาคารเรียน อาคารประกอบสถานศึกษาในสังกัด อบต.ป่าตึง | ๔๐๐,๐๐๐ | ๔๐๐,๐๐๐ | ๔๐๐,๐๐๐ | ๔๐๐,๐๐๐ | ๔๐๐,๐๐๐ | ศพด. ในสังกัด อบต.ป่าตึง | สถานศึกษาสังกัด อบต.ป่าตึง มีความสวยงาม เหมาะแก่การจัดการศึกษา | กองการศึกษา |
| ๑๐ | ก่อสร้างหลังคากันสาด อาคาร ศพด. บ้านสันติสุข | เพื่อให้สถานศึกษาในสังกัด อบต.ป่าตึง เหมาะสมแก่การจัดการเรียนการสอน | ก่อสร้างหลังคากันสาดอาคาร ศพด. บ้านสันติสุข รายละเอียดตามแบบแปลน อบต.ป่าตึง กำหนด | ๗๐,๐๐๐ | | | | | ศพด. บ้านสันติสุข | สถานศึกษาสังกัด อบต. มีความพร้อมในการจัดการเรียนการสอน | กองการศึกษา |
| ๑๑ | โครงการจ้างครูสอนภาษาต่างประเทศ | เพื่อส่งเสริมให้นักเรียนได้มีความรู้ในด้านภาษาที่หลากหลาย | จ้างครูสอนภาษาต่างประเทศ | ๓๐๐,๐๐๐ | ๓๐๐,๐๐๐ | ๓๐๐,๐๐๐ | ๓๐๐,๐๐๐ | ๓๐๐,๐๐๐ | เด็กนักเรียนมีความรู้ภาษาเพิ่มขึ้น | เด็กนักเรียนมีความรู้ด้านภาษาที่หลากหลาย | กองการศึกษา |

๑. ยุทธศาสตร์การพัฒนาด้านการศึกษา ศาสนาและวัฒนธรรม

แบบ ผ. ๐๒

๑.๑ แผนงานการศึกษา

| ที่ | โครงการ | วัตถุประสงค์ | เป้าหมาย (ผลผลิตของโครงการ) | งบประมาณ | | | | | ตัวชี้วัด (KPI) | ผลลัพธ์ที่คาดว่าจะได้รับ | หน่วยงาน รับผิดชอบหลัก |
|-----|---|--|--|---------------|---------------|---------------|---------------|---------------|--|--|---------------------------|
| | | | | ๒๕๖๖ (บาท) | ๒๕๖๗ (บาท) | ๒๕๖๘ (บาท) | ๒๕๖๙ (บาท) | ๒๕๗๐ (บาท) | | | |
| ๑๒ | โครงการอุยฮอนหลานสืบสาน ภูมิปัญญาคนสองวัย | เพื่อส่งเสริมความสัมพันธ์ ระหว่างผู้สูงอายุและบุตร หลาน ถ่ายทอดความรู้ด้าน ประเพณีวัฒนธรรมของ ท้องถิ่นไปสู่รุ่นลูกหลาน | จัดกิจกรรมให้ผู้สูงอายุ ถ่ายทอดความรู้ ภูมิปัญญา ประเพณี วัฒนธรรมของ ท้องถิ่นไปสู่รุ่นลูกหลาน | ๑๐๐,๐๐๐ | | | | | สถานศึกษา ในสังกัด อบต. ป่าตึง | ส่งเสริมความสัมพันธ์และค วามเข้มแข็งครอบครัว และสืบสานประเพณี วัฒนธรรมดั้งเดิมสืบไป | กองการศึกษา |
| ๑๓ | ค่าใช้จ่ายอินเทอร์เน็ตโรงเรียน ระบบ Asymmetric Digital Subscriber Line : ADSL | เพื่อให้เด็กและนักเรียนมี คุณภาพชีวิตที่ดี และได้รับ การศึกษาที่ดีมีคุณภาพ และมาตรฐาน | ค่าใช้จ่ายอินเทอร์เน็ต โรงเรียน ระบบ ADSL | ๙,๖๐๐ | ๙,๖๐๐ | ๙,๖๐๐ | ๑๐,๐๐๐ | ๑๐,๐๐๐ | การศึกษา มี คุณภาพและ ได้มาตรฐาน | เด็กและเยาวชนได้รับ การศึกษาที่มีคุณภาพ | กองการศึกษา |
| ๑๔ | ค่าใช้จ่ายอินเทอร์เน็ตใน โรงเรียนระบบ Wireless Fidelity : WiFi | เพื่อให้เด็กและนักเรียนมี คุณภาพชีวิตที่ดี และได้รับ การศึกษาที่ดีมีคุณภาพ และมาตรฐาน | ค่าใช้จ่ายอินเทอร์เน็ตใน โรงเรียนระบบ Wireless Fidelity : WiFi | ๗,๒๐๐ | ๗,๒๐๐ | ๗,๒๐๐ | ๘,๐๐๐ | ๘,๐๐๐ | การศึกษา มี คุณภาพและ ได้มาตรฐาน | เด็กและเยาวชนได้รับ การศึกษาที่มีคุณภาพ | กองการศึกษา |
| ๑๕ | การพัฒนาการจัดการศึกษา โดยใช้โรงเรียนเป็นฐานในการ พัฒนาท้องถิ่น (SBMLD) | เพื่อดำเนินงานตามรูปแบบ การบริหารโดยใช้โรงเรียน เป็นฐานในการพัฒนาการ จัดการศึกษาท้องถิ่น | พัฒนาการศึกษา โดยใช้โรงเรียนเป็นฐาน ในการพัฒนาท้องถิ่น (SBMLD) | ๕๐๐,๐๐๐ | ๕๐๐,๐๐๐ | ๕๐๐,๐๐๐ | ๕๐๐,๐๐๐ | ๕๐๐,๐๐๐ | โรงเรียน อบต.ป่าตึง | การบริหารโรงเรียนเป็น ไปตามรูปแบบการบริหาร โดยใช้โรงเรียนเป็นฐาน ในการพัฒนาตำบลป่าตึง | กองการศึกษา |
| ๑๖ | สนับสนุนค่าใช้จ่ายเด็กพื้นฐาน สำหรับนักเรียนยากจน ระดับ ประถมศึกษา | เพื่อส่งเสริมศักยภาพการ จัดการศึกษาท้องถิ่น ของ อบต.ป่าตึง ตามหนังสือ สั่งการฯ | สนับสนุนการจัดการ ศึกษาแก่เด็กด้อยโอกาส, ค่าปัจจัยพื้นฐานสำหรับ นักเรียนยากจน ฯลฯ | ๔๑,๐๐๐ | ๕๑,๐๐๐ | ๖๗,๐๐๐ | ๘๕,๐๐๐ | ๙๕,๐๐๐ | การศึกษา มี คุณภาพและ ได้มาตรฐาน | เด็กและเยาวชนได้รับ การศึกษาที่มีคุณภาพ | กองการศึกษา |

๑. ยุทธศาสตร์การพัฒนาด้านการศึกษา ศาสนาและวัฒนธรรม

แบบ ผ. ๐๒

๑.๑ แผนงานการศึกษา

| ที่ | โครงการ | วัตถุประสงค์ | เป้าหมาย (ผลผลิตของโครงการ) | งบประมาณ | | | | | ตัวชี้วัด (KPI) | ผลลัพธ์ที่คาดว่าจะได้รับ | หน่วยงาน รับผิดชอบหลัก |
|-----|--|---|---|---------------|---------------|---------------|---------------|---------------|--------------------------------|--|---------------------------|
| | | | | ๒๕๖๖ (บาท) | ๒๕๖๗ (บาท) | ๒๕๖๘ (บาท) | ๒๕๖๙ (บาท) | ๒๕๗๐ (บาท) | | | |
| ๑๗ | โครงการพัฒนาศักยภาพและส่งเสริมกิจกรรมเด็กและเยาวชน โครงการวันเด็กแห่งชาติ | เพื่อสนับสนุน ส่งเสริมกิจกรรมและพัฒนา ศักยภาพของเด็กเยาวชน | จัดกิจกรรมส่งเสริมพัฒนาศักยภาพเด็กและเยาวชนในพื้นที่ตำบลป่าตึง | ๑๕๐,๐๐๐ | ๑๕๐,๐๐๐ | ๑๕๐,๐๐๐ | ๑๕๐,๐๐๐ | ๑๕๐,๐๐๐ | เด็กในพื้นที่ จำนวน ๑,๐๐๐ คน | เด็กและเยาวชนในพื้นที่ได้รับการพัฒนา ศักยภาพ | กองการศึกษา |
| ๑๘ | การปรับปรุงหลักสูตรสถานศึกษา สำหรับ โรงเรียน อบต.ป่าตึง | เพื่อพัฒนาหลักสูตรสถานศึกษา ให้ทันสมัยและเป็นปัจจุบัน | พัฒนาหลักสูตรการเรียนการสอนให้ทันสมัยและเป็นปัจจุบัน สำหรับ โรงเรียน อบต.ป่าตึง | ๒๐,๐๐๐ | ๒๐,๐๐๐ | ๒๐,๐๐๐ | ๒๐,๐๐๐ | ๒๐,๐๐๐ | การศึกษา มีคุณภาพและได้มาตรฐาน | หลักสูตรมีการพัฒนาอย่างต่อเนื่อง | กองการศึกษา |
| ๑๙ | การพัฒนา/ปรับปรุงห้องสมุดสำหรับโรงเรียน อบต.ป่าตึง | เพื่อให้ห้องสมุดได้พัฒนาและปรับปรุงอย่างต่อเนื่อง | พัฒนา/ปรับปรุงห้องสมุดโรงเรียน อบต.ป่าตึง | ๑๐๐,๐๐๐ | ๑๐๐,๐๐๐ | ๑๐๐,๐๐๐ | ๑๐๐,๐๐๐ | ๑๐๐,๐๐๐ | การศึกษา มีคุณภาพและ | ห้องสมุดมีการพัฒนาอย่างต่อเนื่อง | กองการศึกษา |
| ๒๐ | โครงการพัฒนาแหล่งเรียนรู้ในโรงเรียน | เพื่อให้มีการพัฒนาแหล่งเรียนรู้ในโรงเรียน | พัฒนาแหล่งเรียนรู้ในโรงเรียน อบต.ป่าตึง | ๕๐,๐๐๐ | ๕๐,๐๐๐ | ๕๐,๐๐๐ | ๕๐,๐๐๐ | ๕๐,๐๐๐ | การศึกษา มีคุณภาพและได้มาตรฐาน | แหล่งเรียนรู้มีการพัฒนาอย่างต่อเนื่อง และมีเพิ่มขึ้น | กองการศึกษา |
| ๒๑ | โครงการส่งเสริมกิจกรรมสภาเด็กและเยาวชนตำบลป่าตึง | เพื่อให้เด็กและนักเรียนมีคุณภาพชีวิตที่ดี และได้รับการพัฒนาให้เป็นเยาวชนที่มีคุณภาพ | ส่งเสริมกิจกรรมการรวมกลุ่มของเด็กและเยาวชน กล้าแสดงออกในทางสร้างสรรค์ | ๒๐,๐๐๐ | ๒๐,๐๐๐ | ๒๐,๐๐๐ | ๒๐,๐๐๐ | ๒๐,๐๐๐ | เด็กและเยาวชนในตำบลป่าตึง | เด็กและนักเรียนมีคุณภาพชีวิตที่ดี และได้รับการพัฒนาให้เป็นเด็กและเยาวชนที่มีคุณภาพ | กองการศึกษา |
| ๒๒ | โครงการส่งเสริมความเป็นเลิศทางวิชาการและส่งเสริมนักเรียนเข้าร่วมแข่งขันทักษะทางวิชาการ | เพื่อให้เด็กและนักเรียนมีคุณภาพชีวิตที่ดี และได้รับการพัฒนาให้เป็นเยาวชนที่มีคุณภาพ | ส่งเสริมความเป็นเลิศทางวิชาการและส่งเสริมนักเรียนเข้าร่วมแข่งขันทักษะทางวิชาการ | ๕๐,๐๐๐ | ๕๐,๐๐๐ | ๕๐,๐๐๐ | ๕๐,๐๐๐ | ๕๐,๐๐๐ | การศึกษา มีคุณภาพและได้มาตรฐาน | เด็กและเยาวชนได้รับการศึกษาที่มีคุณภาพ | กองการศึกษา |

๑. ยุทธศาสตร์การพัฒนาด้านการศึกษา ศาสนาและวัฒนธรรม

แบบ ผ. ๐๒

๑.๑ แผนงานการศึกษา

| ที่ | โครงการ | วัตถุประสงค์ | เป้าหมาย (ผลผลิตของโครงการ) | งบประมาณ | | | | | ตัวชี้วัด (KPI) | ผลลัพธ์ที่คาดว่าจะได้รับ | หน่วยงาน รับผิดชอบหลัก |
|-----|---|--|--|---------------|---------------|---------------|---------------|---------------|---|---|---------------------------|
| | | | | ๒๕๖๖ (บาท) | ๒๕๖๗ (บาท) | ๒๕๖๘ (บาท) | ๒๕๖๙ (บาท) | ๒๕๗๐ (บาท) | | | |
| ๒๓ | สนับสนุนค่าใช้จ่ายตาม โครงการแข่งขันกีฬากลุ่ม อปท. โชนเหนือ (โรงเรียน อบต.ป่าตึง) | เพื่อให้เด็ก เยาวชน และ ประชาชน ได้มีโอกาสเข้า ร่วมการแข่งขันกีฬาใน ระดับต่างๆ | สนับสนุนค่าใช้จ่ายตาม โครงการแข่งขันกีฬากลุ่ม อปท. โชนเหนือ (โรงเรียน อบต.ป่าตึง) | ๕๐,๐๐๐ | ๕๐,๐๐๐ | ๕๐,๐๐๐ | ๕๐,๐๐๐ | ๕๐,๐๐๐ | การศึกษา มี คุณภาพและ ได้มาตรฐาน | เด็กและเยาวชนได้รับ การส่งเสริม และพัฒนา ทักษะ ด้านกีฬา ในระดับ ตำบล อำเภอ จังหวัด | กองการศึกษา |
| ๒๔ | โครงการเสริมสร้างความรู้ สู่ผู้ปกครองเด็กปฐมวัย | เพื่อให้ พ่อ แม่ ผู้ปกครอง ปฐมวัยโรงเรียน อบต. มีความรู้ ความเข้าใจ สามารถนำความรู้ จากการ เข้าค่ายเสริมสร้างความรู้สู่ ผู้ปกครองนักเรียนปฐมวัย ไปปฏิบัติได้ | การทำความเข้าใจอันดี ระหว่างครูและผู้ปกครอง เพื่อที่ผู้ปกครองจะได้ช่วย ทางโรงเรียนแก้ไขปัญหา และส่งเสริมให้เด็กมีพัฒนา การในการเตรียมความ พร้อมมากขึ้น | ๔๐,๐๐๐ | ๔๐,๐๐๐ | ๔๐,๐๐๐ | ๔๐,๐๐๐ | ๔๐,๐๐๐ | ผู้ปกครองเด็ก ปฐมวัย โรงเรียน อบต. | พ่อแม่ ผู้ปกครองเด็กปฐม วัยในโครงการทุกคนได้รับ การพัฒนาให้มีความรู้ ความเข้าใจในการอบรม เลี้ยงดูเด็ก มีแนวทางใน การจัดกิจกรรมการเรียน รู้กับบุตรหลาน | กองการศึกษา |
| ๒๕ | ค่าอาหารเสริม (นม) สำหรับ เด็กโรงเรียน อบต.ป่าตึง ศูนย์พัฒนาเด็กเล็ก สังกัด อบต.ป่าตึง โรงเรียน สังกัด สพฐ. โรงเรียนพื้นที่ราบสูงฯ ในเขตรับผิดชอบ อบต. | เพื่อให้เด็กและนักเรียนมี คุณภาพชีวิตที่ดี | เด็ก ในโรงเรียน อบต. ป่าตึง ศพด. ในสังกัด อบต.ป่าตึง โรงเรียน สังกัด สพฐ. เขต ๓ และ กศน. ในพื้นที่ทุกคน ได้ดื่มนม | ๔,๘๐๐,๐๐๐ | ๔,๖๑๐,๐๐๐ | ๔,๗๐๐,๐๐๐ | ๔,๘๐๐,๐๐๐ | ๔,๙๐๐,๐๐๐ | เด็กนักเรียน มีสุขภาพ แข็งแรง ได้ดื่มนม ทุกคน | เด็ก นักเรียนมีสุขภาพ และคุณภาพชีวิต ที่ดีขึ้น | กองการศึกษา |
| ๒๖ | โครงการอาหารกลางวัน สำหรับเด็กนักเรียนโรงเรียน อบต.ป่าตึง และศูนย์พัฒนา เด็กเล็กในสังกัด อบต.ป่าตึง | เพื่อให้เด็กและนักเรียนมี คุณภาพชีวิตที่ดี | ค่าอาหารกลางวันสำหรับเด็ก นักเรียนในสถานศึกษา ในสังกัด อบต.ป่าตึง ตาม หนังสือสั่งการฯ | ๒,๖๐๐,๐๐๐ | ๒,๖๐๐,๐๐๐ | ๒,๗๐๐,๐๐๐ | ๒,๘๐๐,๐๐๐ | ๒,๙๐๐,๐๐๐ | เด็กนักเรียน มีคุณภาพ | เด็ก นักเรียนมีสุขภาพ และคุณภาพชีวิต ที่ดีขึ้น | กองการศึกษา |

๑. ยุทธศาสตร์การพัฒนาด้านการศึกษา ศาสนาและวัฒนธรรม

แบบ ผ. ๐๒

๑.๑ แผนงานการศึกษา

| ที่ | โครงการ | วัตถุประสงค์ | เป้าหมาย (ผลผลิตของโครงการ) | งบประมาณ | | | | | ตัวชี้วัด (KPI) | ผลลัพธ์ที่คาดว่าจะได้รับ | หน่วยงาน รับผิดชอบหลัก |
|-----|---|---|---|---------------|---------------|---------------|---------------|---------------|----------------------------------|---|---------------------------|
| | | | | ๒๕๖๖ (บาท) | ๒๕๖๗ (บาท) | ๒๕๖๘ (บาท) | ๒๕๖๙ (บาท) | ๒๕๗๐ (บาท) | | | |
| ๒๗ | อุดหนุนโครงการอาหารกลางวันให้แก่กลุ่มโรงเรียนสพฐ. จำนวน ๙ แห่ง ในเขต อบต.ป่าตึง | เพื่อจ่ายเป็นเงินอุดหนุนค่าอาหารกลางวัน | อุดหนุนโครงการอาหารกลางวันให้แก่กลุ่มโรงเรียนสพฐ. จำนวน ๙ แห่ง ในเขต อบต.ป่าตึง | ๗,๕๐๐,๐๐๐ | ๗,๕๐๐,๐๐๐ | ๗,๕๐๐,๐๐๐ | ๗,๕๐๐,๐๐๐ | ๗,๕๐๐,๐๐๐ | เด็กนักเรียนมีคุณภาพ มีคุณภาพ | เด็ก นักเรียนมีสุขภาพและคุณภาพชีวิต ที่ดีขึ้น | กองการศึกษา |
| ๒๘ | อุดหนุนโครงการอาหารกลางวันให้แก่โรงเรียนพื้นที่ราบสูงของสำนักงานส่งเสริมการศึกษานอกระบบและการศึกษาตามอัธยาศัยในเขต อบต.ป่าตึง | เพื่อจ่ายเป็นเงินอุดหนุนค่าอาหารกลางวัน | อุดหนุนโครงการอาหารกลางวันให้แก่โรงเรียนพื้นที่ราบสูงของสำนักงานส่งเสริมการศึกษานอกระบบและการศึกษาตามอัธยาศัยในเขต อบต.ป่าตึง | ๒๓๖,๐๐๐ | ๒๓๖,๐๐๐ | ๒๓๖,๐๐๐ | ๒๓๖,๐๐๐ | ๒๓๖,๐๐๐ | เด็กนักเรียนมีคุณภาพ | เด็ก นักเรียนมีสุขภาพและคุณภาพชีวิต ที่ดีขึ้น | กองการศึกษา |
| ๒๙ | อุดหนุนโครงการสร้างสรรค์หรือสนับสนุนการจัดกิจกรรมให้โรงเรียนประชารัฐพัฒนา | อุดหนุนโครงการสร้างสรรค์หรือสนับสนุนการจัดกิจกรรมของโรงเรียนในพื้นที่ตำบลป่าตึง | อุดหนุนเงินงบประมาณโรงเรียนประชารัฐพัฒนา | ๑๐,๐๐๐ | ๑๐,๐๐๐ | ๑๐,๐๐๐ | ๑๐,๐๐๐ | ๑๐,๐๐๐ | โรงเรียน ๑ แห่ง | เด็กนักเรียน ได้ร่วมกิจกรรมอันเป็นประโยชน์ที่หลากหลายและมีคุณภาพที่ดีขึ้น | กองการศึกษา |
| ๓๐ | อุดหนุนโครงการสร้างสรรค์หรือสนับสนุนการจัดกิจกรรมให้โรงเรียนบ้านปางสา | อุดหนุนโครงการสร้างสรรค์หรือสนับสนุนการจัดกิจกรรมของโรงเรียนในพื้นที่ตำบลป่าตึง | อุดหนุนเงินงบประมาณโรงเรียนบ้านปางสา | ๒๐,๐๐๐ | ๒๐,๐๐๐ | ๒๐,๐๐๐ | ๒๐,๐๐๐ | ๒๐,๐๐๐ | โรงเรียน ๑ แห่ง | เด็กนักเรียน ได้ร่วมกิจกรรมอันเป็นประโยชน์ที่หลากหลายและมีคุณภาพที่ดีขึ้น | กองการศึกษา |
| ๓๑ | อุดหนุนโครงการสร้างสรรค์หรือสนับสนุนการจัดกิจกรรมให้โรงเรียนบ้านป่าตึง (วิทย์ประสาท) | อุดหนุนโครงการสร้างสรรค์หรือสนับสนุนการจัดกิจกรรมของโรงเรียนในพื้นที่ตำบลป่าตึง | อุดหนุนเงินงบประมาณโรงเรียนบ้านป่าตึง | ๑๐,๐๐๐ | ๑๐,๐๐๐ | ๑๐,๐๐๐ | ๑๐,๐๐๐ | ๑๐,๐๐๐ | โรงเรียน ๑ แห่ง | เด็กนักเรียน ได้ร่วมกิจกรรมอันเป็นประโยชน์ที่หลากหลายและมีคุณภาพที่ดีขึ้น | กองการศึกษา |

๑. ยุทธศาสตร์การพัฒนาด้านการศึกษา ศาสนาและวัฒนธรรม

แบบ ผ. ๐๒

๑.๑ แผนงานการศึกษา

| ที่ | โครงการ | วัตถุประสงค์ | เป้าหมาย (ผลผลิตของโครงการ) | งบประมาณ | | | | | ตัวชี้วัด (KPI) | ผลลัพธ์ที่คาดว่าจะได้รับ | หน่วยงาน รับผิดชอบหลัก |
|-----|--|---|---|---------------|---------------|---------------|---------------|---------------|--------------------|---|---------------------------|
| | | | | ๒๕๖๖ (บาท) | ๒๕๖๗ (บาท) | ๒๕๖๘ (บาท) | ๒๕๖๙ (บาท) | ๒๕๗๐ (บาท) | | | |
| ๓๒ | อุดหนุนโครงการสร้างสรรค์หรือสนับสนุนการจัดกิจกรรมให้โรงเรียนบ้านป่าบางแม่จัน | อุดหนุนโครงการสร้างสรรค์หรือสนับสนุนการจัดกิจกรรมของโรงเรียนในพื้นที่ตำบลป่าตึง | อุดหนุนเงินงบประมาณโรงเรียนบ้านป่าบางแม่จัน | ๓๐,๐๐๐ | ๓๐,๐๐๐ | ๓๐,๐๐๐ | ๓๐,๐๐๐ | ๓๐,๐๐๐ | โรงเรียน ๑ แห่ง | เด็กนักเรียน ได้ร่วมกิจกรรมอันเป็นประโยชน์ที่หลากหลายและมีคุณภาพที่ดีขึ้น | กองการศึกษา |
| ๓๓ | อุดหนุนโครงการสร้างสรรค์หรือสนับสนุนการจัดกิจกรรมให้โรงเรียนบ้านโป่งน้ำร้อน | อุดหนุนโครงการสร้างสรรค์หรือสนับสนุนการจัดกิจกรรมของโรงเรียนในพื้นที่ตำบลป่าตึง | อุดหนุนเงินงบประมาณโรงเรียนบ้านโป่งน้ำร้อน | ๒๐,๐๐๐ | ๒๐,๐๐๐ | ๒๐,๐๐๐ | ๒๐,๐๐๐ | ๒๐,๐๐๐ | โรงเรียน ๑ แห่ง | เด็กนักเรียน ได้ร่วมกิจกรรมอันเป็นประโยชน์ที่หลากหลายและมีคุณภาพที่ดีขึ้น | กองการศึกษา |
| ๓๔ | อุดหนุนโครงการสร้างสรรค์หรือสนับสนุนการจัดกิจกรรมให้โรงเรียนบ้านรวมใจ | อุดหนุนโครงการสร้างสรรค์หรือสนับสนุนการจัดกิจกรรมของโรงเรียนในพื้นที่ตำบลป่าตึง | อุดหนุนเงินงบประมาณโรงเรียนบ้านรวมใจ | ๒๐,๐๐๐ | ๒๐,๐๐๐ | ๒๐,๐๐๐ | ๒๐,๐๐๐ | ๒๐,๐๐๐ | โรงเรียน ๑ แห่ง | เด็กนักเรียน ได้ร่วมกิจกรรมอันเป็นประโยชน์ที่หลากหลายและมีคุณภาพที่ดีขึ้น | กองการศึกษา |
| ๓๕ | อุดหนุนโครงการสร้างสรรค์หรือสนับสนุนการจัดกิจกรรมให้โรงเรียนบ้านสันโค้ง | อุดหนุนโครงการสร้างสรรค์หรือสนับสนุนการจัดกิจกรรมของโรงเรียนในพื้นที่ตำบลป่าตึง | อุดหนุนเงินงบประมาณโรงเรียนบ้านสันโค้ง | ๑๐,๐๐๐ | ๑๐,๐๐๐ | ๑๐,๐๐๐ | ๑๐,๐๐๐ | ๑๐,๐๐๐ | โรงเรียน ๑ แห่ง | เด็กนักเรียน ได้ร่วมกิจกรรมอันเป็นประโยชน์ที่หลากหลายและมีคุณภาพที่ดีขึ้น | กองการศึกษา |
| ๓๖ | อุดหนุนโครงการสร้างสรรค์หรือสนับสนุนการจัดกิจกรรมให้โรงเรียนบ้านสันติสุข | อุดหนุนโครงการสร้างสรรค์หรือสนับสนุนการจัดกิจกรรมของโรงเรียนในพื้นที่ตำบลป่าตึง | อุดหนุนเงินงบประมาณโรงเรียนบ้านสันติสุข | ๔๐,๐๐๐ | ๔๐,๐๐๐ | ๔๐,๐๐๐ | ๔๐,๐๐๐ | ๔๐,๐๐๐ | โรงเรียน ๑ แห่ง | เด็กนักเรียน ได้ร่วมกิจกรรมอันเป็นประโยชน์ที่หลากหลายและมีคุณภาพที่ดีขึ้น | กองการศึกษา |

๑. ยุทธศาสตร์การพัฒนาด้านการศึกษา ศาสนาและวัฒนธรรม

แบบ ผ. ๐๒

๑.๑ แผนงานการศึกษา

| ที่ | โครงการ | วัตถุประสงค์ | เป้าหมาย (ผลผลิตของโครงการ) | งบประมาณ | | | | | ตัวชี้วัด (KPI) | ผลลัพธ์ที่คาดว่าจะได้รับ | หน่วยงาน รับผิดชอบหลัก |
|----------------------|---|---|--|---------------|---------------|---------------|---------------|---------------|--------------------|---|---------------------------|
| | | | | ๒๕๖๖ (บาท) | ๒๕๖๗ (บาท) | ๒๕๖๘ (บาท) | ๒๕๖๙ (บาท) | ๒๕๗๐ (บาท) | | | |
| ๓๗ | อุดหนุนโครงการสร้างสรรค์ หรือสนับสนุนการจัดกิจกรรม ให้โรงเรียนบ้านห้วยมะหินฝน | อุดหนุนโครงการสร้างสรรค์ หรือสนับสนุนการจัด กิจกรรมของโรงเรียนใน พื้นที่ตำบลป่าตึง | อุดหนุนเงินงบประมาณ โรงเรียนบ้านห้วยมะหินฝน | ๕๐,๐๐๐ | ๕๐,๐๐๐ | ๕๐,๐๐๐ | ๕๐,๐๐๐ | ๕๐,๐๐๐ | โรงเรียน ๑ แห่ง | เด็กนักเรียน ได้ร่วม กิจกรรมอันเป็น ประโยชน์ที่หลากหลาย และมีคุณภาพที่ดีขึ้น | กองการศึกษา |
|๓๗..... โครงการ | | | | - | - | - | - | - | - | - | - |

ก. ยุทธศาสตร์จังหวัดที่ ๑ การพัฒนาโครงสร้างพื้นฐานและระบบโลจิสติกส์ เชื่อมโยงกลุ่มจังหวัด กลุ่มอาเซียน +๖ และ GMS

ก. ยุทธศาสตร์จังหวัดที่ ๕ การพัฒนาคุณภาพชีวิต ทรัพยากรมนุษย์และความมั่นคงเพื่อส่งเสริมสังคมสร้างสรรค์

ข. ยุทธศาสตร์การพัฒนาขององค์กรปกครองส่วนท้องถิ่นในเขตจังหวัดเชียงรายที่ ๒ การพัฒนาด้านเศรษฐกิจและการท่องเที่ยว

ข. ยุทธศาสตร์การพัฒนาขององค์กรปกครองส่วนท้องถิ่นในเขตจังหวัดเชียงรายที่ ๓ การพัฒนาด้านการศึกษาและการสาธารณสุข

๑. ยุทธศาสตร์การพัฒนาด้านการศึกษา ศาสนาและวัฒนธรรม

แบบ ผ. ๐๒

๑.๒ แผนงานการศาสนาวัฒนธรรมและนันทนาการ

| ที่ | โครงการ | วัตถุประสงค์ | เป้าหมาย (ผลผลิตของโครงการ) | งบประมาณ | | | | | ตัวชี้วัด (KPI) | ผลลัพธ์ที่คาดว่าจะได้รับ | หน่วยงาน รับผิดชอบหลัก |
|-----|--|---|--|---------------|---------------|---------------|---------------|---------------|---------------------------------------|--|---------------------------|
| | | | | ๒๕๖๖ (บาท) | ๒๕๖๗ (บาท) | ๒๕๖๘ (บาท) | ๒๕๖๙ (บาท) | ๒๕๗๐ (บาท) | | | |
| ๑ | โครงการแข่งขันกีฬาในสถานศึกษา สังกัด อบต.ป่าตึง | เพื่อให้เด็ก / นักเรียน / ผู้ปกครอง ในสถานศึกษา สังกัด อบต. ได้ เล่นกีฬา มีความสามัคคีในหมู่คณะ | จัดกิจกรรมแข่งขันกีฬาในสถานศึกษา สังกัด อบต.ป่าตึง | ๑๐๐,๐๐๐ | ๑๐๐,๐๐๐ | ๑๐๐,๐๐๐ | ๑๐๐,๐๐๐ | ๑๐๐,๐๐๐ | สถานศึกษา ใน สังกัด อบต.ป่าตึง | เด็ก นักเรียนในสังกัด อบต.ได้เข้าร่วมกิจกรรม เคลื่อนไหวร่างกาย เล่นกีฬา และมีน้ำใจ นักกีฬารู้แพ้รู้ชนะ | กองการศึกษา |
| ๒ | โครงการส่งเสริมให้นักกีฬาเข้าร่วมการแข่งขันกีฬาศูนย์พัฒนาเด็กเล็ก จังหวัดเชียงราย โซนเหนือ | ส่งเสริมให้เด็กเล็กเล่นกีฬา สามารถทำกิจกรรมร่วมกับผู้อื่นอย่างมีความสุข มีน้ำใจนักกีฬา | ส่งทีมนักกีฬาเข้าร่วมการแข่งขันกีฬาศูนย์พัฒนาเด็กเล็ก จังหวัดเชียงราย โซนเหนือ | ๔๐,๐๐๐ | | | | | ตัวแทนนักกีฬา จาก ศพด. ใน สังกัด อบต. | เด็กเล็ก ศพด. ได้เข้าร่วม กิจกรรมกีฬา ระดับต่างๆ และมีน้ำใจนักกีฬา สามารถทำกิจกรรมร่วมกับผู้อื่นอย่างมีความสุข | กองการศึกษา |
| ๓ | อุดหนุนโครงการเข้าค่ายพักแรมลูกเสือกลุ่มเครือข่ายพัฒนาการศึกษาป่าตึงให้กลุ่มโรงเรียน สพป.ชร.เขต ๓ ในเขต อบต.ป่าตึง | เพื่อจ่ายเป็นเงินอุดหนุนให้กลุ่มเครือข่ายพัฒนาการศึกษาป่าตึง ในการจัดเข้าค่ายพักแรมลูกเสือ | โรงเรียน ในเขตพื้นที่ จำนวน ๙ แห่ง | ๖๐,๐๐๐ | ๖๐,๐๐๐ | ๖๐,๐๐๐ | ๖๐,๐๐๐ | ๖๐,๐๐๐ | เด็กนักเรียน มีคุณภาพ | เด็กนักเรียนได้ฝึก การใช้ทักษะชีวิต นำไปใช้ในชีวิตประจำวันและมีวินัย | กองการศึกษา |

๑. ยุทธศาสตร์การพัฒนาทางการศึกษา ศาสนาและวัฒนธรรม

แบบ ผ. ๐๒

๑.๒ แผนงานการศาสนาวัฒนธรรมและนันทนาการ

| ที่ | โครงการ | วัตถุประสงค์ | เป้าหมาย (ผลผลิตของโครงการ) | งบประมาณ | | | | | ตัวชี้วัด (KPI) | ผลลัพธ์ที่คาดว่าจะได้รับ | หน่วยงาน รับผิดชอบหลัก |
|-----|---|---|------------------------------------|---------------|---------------|---------------|---------------|---------------|---------------------------------|--|---------------------------|
| | | | | ๒๕๖๖ (บาท) | ๒๕๖๗ (บาท) | ๒๕๖๘ (บาท) | ๒๕๖๙ (บาท) | ๒๕๗๐ (บาท) | | | |
| ๔ | อุดหนุนโครงการแข่งขันกีฬา-กรีฑา ของกลุ่มเครือข่ายพัฒนาการศึกษาป่าตึง ให้กลุ่มโรงเรียน สพป.ชร.เขต ๓ ในเขต อบต.ป่าตึง | เพื่อจ่ายเป็นเงินอุดหนุนให้กลุ่มเครือข่ายพัฒนาการศึกษาป่าตึง ในการจัดการแข่งขันกีฬา-กรีฑา | โรงเรียน ในเขตพื้นที่ จำนวน ๙ แห่ง | ๘๐,๐๐๐ | ๘๐,๐๐๐ | ๘๐,๐๐๐ | ๘๐,๐๐๐ | ๘๐,๐๐๐ | เด็กมีความสุข แข็งแรง | เด็กนักเรียนมีสุขภาพ ร่างกายที่แข็งแรง ห่างไกลยาเสพติด | กองการศึกษา |
| ๕ | โครงการพิธีสืบชะตาแม่น้ำจัน | เพื่อเป็นการส่งเสริมและอนุรักษ์วัฒนธรรมอันดีงามของท้องถิ่น | พิธีสืบชะตาแม่น้ำจัน | ๑๔๐,๐๐๐ | ๑๔๐,๐๐๐ | ๑๔๐,๐๐๐ | ๑๔๐,๐๐๐ | ๑๔๐,๐๐๐ | กิจกรรมอนุรักษ์ ประเพณีท้องถิ่น | ประชาชนได้ตระหนักถึงวัฒนธรรมขนบธรรมเนียมประเพณีอันดีงามของท้องถิ่นที่ได้ปฏิบัติสืบต่อกันมา | กองการศึกษา |
| ๖ | โครงการสืบสานประเพณีโล้ชิงช้า | เพื่อเป็นการส่งเสริมและอนุรักษ์ประเพณี อันดีงามของท้องถิ่น | จัดงานประเพณีโล้ชิงช้า | ๖๐,๐๐๐ | | | | | กิจกรรมอนุรักษ์ ประเพณีท้องถิ่น | ประชาชนได้ตระหนักถึงวัฒนธรรมขนบธรรมเนียมประเพณีอันดีงามของท้องถิ่นที่ได้ปฏิบัติสืบต่อกันมา | กองการศึกษา |
| ๗ | โครงการสืบสานประเพณีเข้าพรรษา | เพื่อเป็นการส่งเสริมและอนุรักษ์วัฒนธรรมอันดีงามของท้องถิ่น | จัดกิจกรรมสืบสานประเพณีเข้าพรรษา | ๕๐,๐๐๐ | ๕๐,๐๐๐ | ๕๐,๐๐๐ | ๕๐,๐๐๐ | ๕๐,๐๐๐ | กิจกรรมอนุรักษ์ ประเพณีท้องถิ่น | ประชาชนได้ตระหนักถึงวัฒนธรรมขนบธรรมเนียมประเพณีอันดีงามของท้องถิ่นที่ได้ปฏิบัติสืบต่อกันมา | กองการศึกษา |

๑. ยุทธศาสตร์การพัฒนาทางการศึกษา ศาสนาและวัฒนธรรม

แบบ ผ. ๐๒

๑.๒ แผนงานการศาสนาวัฒนธรรมและนันทนาการ

| ที่ | โครงการ | วัตถุประสงค์ | เป้าหมาย (ผลผลิตของโครงการ) | งบประมาณ | | | | | ตัวชี้วัด (KPI) | ผลลัพธ์ที่คาดว่าจะได้รับ | หน่วยงาน รับผิดชอบหลัก |
|-----|---|---|--|---------------|---------------|---------------|---------------|---------------|--|--|---------------------------|
| | | | | ๒๕๖๖ (บาท) | ๒๕๖๗ (บาท) | ๒๕๖๘ (บาท) | ๒๕๖๙ (บาท) | ๒๕๗๐ (บาท) | | | |
| ๘ | อุดหนุนวัดพระธาตุดอยตุง ตามโครงการสืบสานประเพณี นมัสการและสงฆ์น้ำพระธาตุ ดอยตุง | ค่าใช้จ่ายในการอุดหนุน โครงการสืบสานประเพณี นมัสการและสงฆ์น้ำ พระธาตุดอยตุง | อุดหนุนงบประมาณ วัดพระธาตุดอยตุง | ๘,๐๐๐ | ๘,๐๐๐ | ๘,๐๐๐ | ๘,๐๐๐ | ๘,๐๐๐ | หน่วยงาน/องค์กร ในพื้นที่ได้รับการ ส่งเสริม เพิ่มขึ้น | เพื่อส่งเสริมด้านศาสนา ศิลปะ วัฒนธรรม และ ประเพณีต่างๆ | กองการศึกษา |
| ๙ | อุดหนุนให้สภาวัฒนธรรมตำบล ป่าตึง ตามโครงการส่งเสริม และอนุรักษ์ประเพณีสงกรานต์ | อุดหนุนให้สภาวัฒนธรรม ตำบลป่าตึง ตามโครงการ ส่งเสริมและอนุรักษ์ประ เพณีสงกรานต์ | อุดหนุนงบประมาณ ให้สภาวัฒนธรรม ตำบลป่าตึง ในการ จัดกิจกรรมฯ | ๑๐๐,๐๐๐ | ๑๐๐,๐๐๐ | ๑๐๐,๐๐๐ | ๑๐๐,๐๐๐ | ๑๐๐,๐๐๐ | หน่วยงาน/องค์กร ในพื้นที่ ได้รับการ ส่งเสริม เพิ่มขึ้น | เพื่อส่งเสริมด้านศาสนา ศิลปะ วัฒนธรรม และ ประเพณีต่างๆ | กองการศึกษา |
| ๑๐ | อุดหนุนให้สภาวัฒนธรรมตำบล ป่าตึง ตามโครงการจัดงานอนุรักษ์ พันธุ สืบสานวัฒนธรรมชาติ พันธุ์ชนเผ่า (เขาะจาเว) | อุดหนุนให้สภาวัฒนธรรม ตำบลป่าตึง ตามโครงการ จัดงานอนุรักษ์ พันธุ สืบสาน วัฒนธรรมชาติพันธุ์ชนเผ่า (เขาะจาเว) | อุดหนุนงบประมาณ ให้สภาวัฒนธรรม ตำบลป่าตึง ในการ จัดกิจกรรมฯ | ๑๐๐,๐๐๐ | ๑๐๐,๐๐๐ | ๑๐๐,๐๐๐ | ๑๐๐,๐๐๐ | ๑๐๐,๐๐๐ | หน่วยงาน/องค์กร ในพื้นที่ ได้รับการ ส่งเสริม เพิ่มขึ้น | เพื่อส่งเสริมด้านศาสนา ศิลปะ วัฒนธรรม และ ประเพณีต่างๆ | กองการศึกษา |
| ๑๑ | อุดหนุนให้สภาวัฒนธรรม ตำบลป่าตึง ตามโครงการ เทศน์มหาชาติ | อุดหนุนให้สภาวัฒนธรรม ตำบลป่าตึง ตามโครงการ เทศน์มหาชาติ | อุดหนุนงบประมาณ ให้สภาวัฒนธรรม ตำบลป่าตึง ในการ จัดกิจกรรมฯ | ๑๐๐,๐๐๐ | ๑๐๐,๐๐๐ | ๑๐๐,๐๐๐ | ๑๐๐,๐๐๐ | ๑๐๐,๐๐๐ | หน่วยงาน/องค์กร ในพื้นที่ ได้รับการ ส่งเสริม เพิ่มขึ้น | เพื่อส่งเสริมด้านศาสนา ศิลปะ วัฒนธรรม และ ประเพณีต่างๆ | กองการศึกษา |
| ๑๒ | อุดหนุนให้สภาวัฒนธรรมตำบล ป่าตึง ตามโครงการธรรมะรับอรุณ | อุดหนุนให้สภาวัฒนธรรม ตำบลป่าตึง ตามโครงการ ธรรมะรับอรุณ | อุดหนุนงบประมาณ ให้สภาวัฒนธรรม ตำบลป่าตึง ในการ จัดกิจกรรมฯ | ๒๐,๐๐๐ | ๒๐,๐๐๐ | ๒๐,๐๐๐ | ๒๐,๐๐๐ | ๒๐,๐๐๐ | หน่วยงาน/องค์กร ในพื้นที่ ได้รับการ ส่งเสริม เพิ่มขึ้น | เพื่อส่งเสริมด้านศาสนา ศิลปะ วัฒนธรรม และ ประเพณีต่างๆ | กองการศึกษา |

๑. ยุทธศาสตร์การพัฒนาด้านการศึกษา ศาสนาและวัฒนธรรม

แบบ ผ. ๐๒

๑.๒ แผนงานการศาสนาวัฒนธรรมและนันทนาการ

| ที่ | โครงการ | วัตถุประสงค์ | เป้าหมาย (ผลผลิตของโครงการ) | งบประมาณ | | | | | ตัวชี้วัด (KPI) | ผลลัพธ์ที่คาดว่าจะได้รับ | หน่วยงาน รับผิดชอบหลัก |
|-----|---|---|--|---------------|---------------|---------------|---------------|---------------|--|--|---------------------------|
| | | | | ๒๕๖๖ (บาท) | ๒๕๖๗ (บาท) | ๒๕๖๘ (บาท) | ๒๕๖๙ (บาท) | ๒๕๗๐ (บาท) | | | |
| ๑๓ | อุดหนุนให้สภาวัฒนธรรมตำบลป่าตึง ตามโครงการบรรพชาอุปสมบทพระภิกษุสามเณรภาคฤดูร้อน | อุดหนุนให้สภาวัฒนธรรมตำบลป่าตึง ตามโครงการบรรพชาอุปสมบทพระภิกษุสามเณรภาคฤดูร้อน | อุดหนุนงบประมาณให้สภาวัฒนธรรมตำบลป่าตึง ในการจัดกิจกรรมฯ | ๔๐,๐๐๐ | ๔๐,๐๐๐ | ๔๐,๐๐๐ | ๔๐,๐๐๐ | ๔๐,๐๐๐ | หน่วยงาน/องค์กรในพื้นที่ได้รับการส่งเสริมเพิ่มขึ้น | เพื่อส่งเสริมด้านศาสนา ศิลปะ วัฒนธรรม และ ประเพณีต่างๆ | กองการศึกษา |
| ๑๔ | อุดหนุนให้สภาวัฒนธรรมตำบลป่าตึง ตามโครงการส่งเสริมสืบสานวัฒนธรรม อนุรักษ์ประเพณีอันดีงามของท้องถิ่น กิจกรรมรดน้ำดำหัวผู้สูงอายุ | อุดหนุนให้สภาวัฒนธรรมตำบลป่าตึง ตามโครงการรดน้ำดำหัวผู้สูงอายุ | อุดหนุนงบประมาณให้สภาวัฒนธรรมตำบลป่าตึง ในการจัดกิจกรรมฯ | ๑๒๐,๐๐๐ | | | | | หน่วยงาน/องค์กรในพื้นที่ได้รับการส่งเสริมเพิ่มขึ้น | เพื่อส่งเสริมด้านศาสนา ศิลปะ วัฒนธรรม และ ประเพณีต่างๆ | กองการศึกษา |
| ๑๕ | อุดหนุนให้สภาวัฒนธรรมตำบลป่าตึง ตามโครงการวันคริสต์มาส | อุดหนุนให้สภาวัฒนธรรมตำบลป่าตึง ตามโครงการวันคริสต์มาส | อุดหนุนงบประมาณให้สภาวัฒนธรรมตำบลป่าตึง ในการจัดกิจกรรมฯ | ๔๐,๐๐๐ | ๔๐,๐๐๐ | ๔๐,๐๐๐ | ๔๐,๐๐๐ | ๔๐,๐๐๐ | หน่วยงาน/องค์กรในพื้นที่ได้รับการส่งเสริมเพิ่มขึ้น | เพื่อส่งเสริมด้านศาสนา ศิลปะ วัฒนธรรม และ ประเพณีต่างๆ | กองการศึกษา |
| ๑๖ | อุดหนุนให้สภาวัฒนธรรมตำบลป่าตึง ตามโครงการส่งเสริมกิจกรรมของสภาวัฒนธรรมตำบลป่าตึง | อุดหนุนให้สภาวัฒนธรรมตำบลป่าตึง ตามโครงการส่งเสริมกิจกรรมของสภาวัฒนธรรมตำบลป่าตึง | อุดหนุนงบประมาณให้สภาวัฒนธรรมตำบลป่าตึง ในการจัดกิจกรรมฯ | ๒๐,๐๐๐ | ๒๐,๐๐๐ | ๒๐,๐๐๐ | ๒๐,๐๐๐ | ๒๐,๐๐๐ | หน่วยงาน/องค์กรในพื้นที่ได้รับการส่งเสริมเพิ่มขึ้น | เพื่อส่งเสริมด้านศาสนา ศิลปะ วัฒนธรรม และ ประเพณีต่างๆ | กองการศึกษา |
| ๑๗ | อุดหนุนให้สภาวัฒนธรรมตำบลป่าตึง ตามโครงการประเพณีชนเผ่าตำบลป่าตึง | อุดหนุนให้สภาวัฒนธรรมตำบลป่าตึง ตามโครงการประเพณีชนเผ่าตำบลป่าตึง | อุดหนุนงบประมาณให้สภาวัฒนธรรมตำบลป่าตึง ในการจัดกิจกรรมฯ | ๑๐๐,๐๐๐ | ๑๐๐,๐๐๐ | ๑๐๐,๐๐๐ | ๑๐๐,๐๐๐ | ๑๐๐,๐๐๐ | หน่วยงาน/องค์กรในพื้นที่ได้รับการส่งเสริมเพิ่มขึ้น | เพื่อส่งเสริมด้านศาสนา ศิลปะ วัฒนธรรม และ ประเพณีต่างๆ | กองการศึกษา |

๑. ยุทธศาสตร์การพัฒนาทางการศึกษา ศาสนาและวัฒนธรรม

แบบ ผ. ๐๒

๑.๒ แผนงานการศาสนาวัฒนธรรมและนันทนาการ

| ที่ | โครงการ | วัตถุประสงค์ | เป้าหมาย (ผลผลิตของโครงการ) | งบประมาณ | | | | | ตัวชี้วัด (KPI) | ผลลัพธ์ที่คาดว่าจะได้รับ | หน่วยงาน รับผิดชอบหลัก |
|-----|---|---|--|---------------|---------------|---------------|---------------|---------------|--|--|---------------------------|
| | | | | ๒๕๖๖ (บาท) | ๒๕๖๗ (บาท) | ๒๕๖๘ (บาท) | ๒๕๖๙ (บาท) | ๒๕๗๐ (บาท) | | | |
| ๑๘ | อุดหนุนให้สภาวัฒนธรรมตำบลป่าตึง ตามโครงการสืบสานวัฒนธรรมภูมิปัญญาท้องถิ่น (ช่วงพญา) | อุดหนุนให้สภาวัฒนธรรมตำบลป่าตึง ตามโครงการสืบสานวัฒนธรรมภูมิปัญญาท้องถิ่น (ช่วงพญา) | อุดหนุนงบประมาณให้สภาวัฒนธรรมตำบลป่าตึง ในการจัดกิจกรรมฯ | ๒๐,๐๐๐ | ๒๐,๐๐๐ | ๒๐,๐๐๐ | ๒๐,๐๐๐ | ๒๐,๐๐๐ | หน่วยงาน/องค์กรในพื้นที่ ได้รับการส่งเสริม เพิ่มขึ้น | เพื่อส่งเสริมด้านศาสนา ศิลปะ วัฒนธรรม และ ประเพณีต่างๆ | กองการศึกษา |
| ๑๙ | อุดหนุนให้สภาวัฒนธรรมตำบลป่าตึง ตามโครงการอนุรักษ์ประเพณีลอยกระทง | อุดหนุนให้สภาวัฒนธรรมตำบลป่าตึง ตามโครงการอนุรักษ์ประเพณีลอยกระทง | อุดหนุนงบประมาณให้สภาวัฒนธรรมตำบลป่าตึง ในการจัดกิจกรรมฯ | ๖๔,๐๐๐ | ๖๔,๐๐๐ | ๖๔,๐๐๐ | ๖๔,๐๐๐ | ๖๔,๐๐๐ | หน่วยงาน/องค์กรในพื้นที่ ได้รับการส่งเสริม เพิ่มขึ้น | เพื่อส่งเสริมด้านศาสนา ศิลปะ วัฒนธรรม และ ประเพณีต่างๆ | กองการศึกษา |
| รวม |๑๙..... โครงการ | - | - | ๑,๒๖๒,๐๐๐ | ๑,๐๔๒,๐๐๐ | ๑,๐๔๒,๐๐๐ | ๑,๐๔๒,๐๐๐ | ๑,๐๔๒,๐๐๐ | - | - | |

ก. ยุทธศาสตร์จังหวัดที่ ๕ การพัฒนาคุณภาพชีวิต ทրพยากรมนุษย์และความมั่นคงเพื่อส่งเสริมสังคมสร้างสรรค์

ข. ยุทธศาสตร์การพัฒนาขององค์กรปกครองส่วนท้องถิ่นในเขตจังหวัดเชียงรายที่ ๔ การพัฒนาคุณภาพชีวิตและการป้องกันบรรเทาสาธารณภัย

๒. ยุทธศาสตร์การพัฒนาด้านคุณภาพชีวิต และความมั่นคงเพื่อส่งเสริมสังคมสร้างสรรค์

แบบ ผ. ๐๒

๒.๑ แผนงานรักษาความสงบภายใน

| ที่ | โครงการ | วัตถุประสงค์ | เป้าหมาย (ผลผลิตของโครงการ) | งบประมาณ | | | | | ตัวชี้วัด (KPI) | ผลลัพธ์ที่คาดว่าจะได้รับ | หน่วยงาน รับผิดชอบหลัก |
|-----|--|---|--|---------------|---------------|---------------|---------------|---------------|---|--|---------------------------|
| | | | | ๒๕๖๖ (บาท) | ๒๕๖๗ (บาท) | ๒๕๖๘ (บาท) | ๒๕๖๙ (บาท) | ๒๕๗๐ (บาท) | | | |
| ๑ | ภารกิจศูนย์ปฏิบัติการ ป้องกันและปราบปราม ยาเสพติด อบต.ป่าตึง (ศป.ปส.อบต.ป่าตึง) | เพื่อสนับสนุนกิจกรรม ด้านการป้องกันและแก้ไข ปัญหาเสพติดในเขต อบต.ป่าตึง และพื้นที่ ใกล้เคียง และในจังหวัด เชียงราย ร่วมกับหน่วย งานที่เกี่ยวข้องแบบบูรณา การ | จัดกิจกรรมสร้างเครือ ข่ายต้านยาเสพติด จัดกิจกรรมต้านภัย ยาเสพติด เช่น กิจกรรมแข่งขันกีฬา กิจกรรมรณรงค์ กิจกรรมค่ายบำบัด ฯลฯ | ๒๐๐,๐๐๐ | ๒๐๐,๐๐๐ | ๒๐๐,๐๐๐ | ๒๐๐,๐๐๐ | ๒๐๐,๐๐๐ | จำนวนเครือข่าย เพิ่มขึ้น | ประชาชนรู้ถึงพิษภัย ของสิ่งเสพติดและห่าง ไกลจากสิ่งเสพติด ลดการแพร่ระบาดของ ยาเสพติดในพื้นที่ มีเครือข่ายร่วมดำเนิน กิจกรรมป้องกันและต่อ ต้านภัยยาเสพติดแบบ บูรณาการ | สำนักปลัด |
| ๒ | โครงการป้องกันและ แก้ไขปัญหาเสพติด | เพื่อบำบัดรักษาผู้เสพยา เสพติดให้เป็นปกติ เพื่อป้องกันมิให้ผู้เข้ารับ การบำบัดรักษากลับไป ยุ่งเกี่ยวกับยาเสพติดอีก เพื่อเป็นการบูรณาการ หน่วยงานต่างๆที่เกี่ยวข้อง ด้านการปราบปรามและ ป้องกัน | จัดกิจกรรมค่ายอบรม บำบัดฟื้นฟูสมรรถภาพ ผู้เสพยา ผู้ติดยาเสพติด | ๓๒๕,๐๐๐ | ๓๒๕,๐๐๐ | ๓๒๕,๐๐๐ | ๓๒๕,๐๐๐ | ๓๒๕,๐๐๐ | จำนวนหน่วยงาน ที่ร่วมบูรณาการ จำนวนผู้เสพยา ลดลง | ผู้เสพยา/ผู้ติดยาเสพติด ได้รับการบำบัดรักษา และมีคุณภาพชีวิตที่ ดีขึ้น ผู้ติดยาเสพติดมี จำนวนลดลง ลดปัญหา อาชญากรรมที่เกิดจาก ยาเสพติด | สำนักปลัด |

๒. ยุทธศาสตร์การพัฒนาด้านคุณภาพชีวิต และความมั่นคงเพื่อส่งเสริมสังคมสร้างสรรค์

แบบ ผ. ๐๒

๒.๑ แผนงานรักษาความสงบภายใน

| ที่ | โครงการ | วัตถุประสงค์ | เป้าหมาย (ผลผลิตของโครงการ) | งบประมาณ | | | | | ตัวชี้วัด (KPI) | ผลลัพธ์ที่คาดว่าจะได้รับ | หน่วยงาน รับผิดชอบหลัก |
|-----|--|--|---|---------------|---------------|---------------|---------------|---------------|-----------------------|---|---------------------------|
| | | | | ๒๕๖๖ (บาท) | ๒๕๖๗ (บาท) | ๒๕๖๘ (บาท) | ๒๕๖๙ (บาท) | ๒๕๗๐ (บาท) | | | |
| ๓ | โครงการซ่อมแซมผู้ประสบภัย (ภัยธรรมชาติ/อัคคีภัย/ภัยทางถนน) | เพื่อให้ผู้เข้ารับการฝึกอบรมมีความรู้ ความเข้าใจด้านการป้องกันภัยและระงับภัยต่างๆ สามารถแก้ไขปัญหาเฉพาะหน้าได้เมื่อเกิดภัย เพื่อเพิ่มศักยภาพความรู้ความสามารถด้านการป้องกันภัยและระงับภัยต่างๆ | จัดกิจกรรมซ่อมแซมผู้ประสบภัย | ๕๐,๐๐๐ | ๕๐,๐๐๐ | ๕๐,๐๐๐ | ๕๐,๐๐๐ | ๕๐,๐๐๐ | จัดกิจกรรม ๑ ครั้ง/ปี | ผู้ผ่านการฝึกอบรมมีความรู้ความสามารถ มีความเข้าใจเรื่องภัย และการป้องกันภัยได้ ผู้เข้ารับการอบรมมีส่วนร่วมในการดูแลรักษา และเตรียมพร้อมในการป้องกันภัย และรับมือกับภัยต่างๆ ที่อาจเกิดขึ้นได้ | สำนักปลัด |
| ๔ | โครงการรณรงค์และลดอุบัติเหตุจากถนนช่วงเทศกาล | ๑) เพื่อป้องกันและลดอุบัติเหตุทางถนนในช่วงเทศกาล ๒) เพื่อรณรงค์ให้ประชาชนเกิดความตื่นตัวและตระหนักถึงความปลอดภัยในบนถนน | ๑) ตั้งจุดบริการประชาชน ในเขตพื้นที่ อบต.ป่าตึง ๒) ลดจำนวนอุบัติเหตุในพื้นที่ อบต.ป่าตึง ทั้ง ๒๐ หมู่บ้าน ในช่วงเทศกาล ๓) จัดซื้อวัสดุจราจร | ๙๐,๐๐๐ | ๙๐,๐๐๐ | ๙๐,๐๐๐ | ๙๐,๐๐๐ | ๙๐,๐๐๐ | จัดกิจกรรม ๒ ครั้ง/ปี | ๑) สร้างความมั่นใจและความปลอดภัยในชีวิตและทรัพย์สิน ๒) ลดการเกิดอุบัติเหตุทางถนนและการสูญเสียชีวิตที่เกิดขึ้นจากอุบัติเหตุทางถนนในช่วงเทศกาล ๓) ป้องกันเหตุสาธารณภัยและเหตุอุบัติเหตุที่อาจเกิดขึ้นได้ทันท่วงที ๔) สร้างความสัมพันธ์อันดีระหว่างประชาชน กับ อบต.ป่าตึง | สำนักปลัด |

๒. ยุทธศาสตร์การพัฒนาด้านคุณภาพชีวิต และความมั่นคงเพื่อส่งเสริมสังคมสร้างสรรค์

แบบ ผ. ๐๒

๒.๑ แผนงานรักษาความสงบภายใน

| ที่ | โครงการ | วัตถุประสงค์ | เป้าหมาย (ผลผลิตของโครงการ) | งบประมาณ | | | | | ตัวชี้วัด (KPI) | ผลลัพธ์ที่คาดว่าจะได้รับ | หน่วยงาน รับผิดชอบหลัก |
|-----|--|---|--|---------------|---------------|---------------|---------------|---------------|-------------------------|--|---------------------------|
| | | | | ๒๕๖๖ (บาท) | ๒๕๖๗ (บาท) | ๒๕๖๘ (บาท) | ๒๕๖๙ (บาท) | ๒๕๗๐ (บาท) | | | |
| ๕ | โครงการขับเคลื่อนปลอดภัย ใส่หมวก ไม่เมา ไม่เร็ว ไม่ประมาท | เพื่อส่งเสริมให้ประชาชน และผู้ใช้รถใช้ถนนได้รับความรู้และเข้าใจกฎระเบียบวินัยจราจร รวมถึงการมีจิตสำนึกที่ดีในการใช้รถใช้ถนน อันจะมีส่วนช่วยบรรเทาปัญหาจราจร และช่วยลดอุบัติเหตุที่อาจเกิดขึ้น | จัดกิจกรรมอบรมให้ความรู้ พบ.จราจร การประพฤติปฏิบัติให้เคารพกฎจราจร จัดกิจกรรมรณรงค์ ปลุกฝังให้ผู้ขับขี่มีจิตสำนึกความปลอดภัยของผู้ใช้รถใช้ถนนฯลฯ | ๓๐,๐๐๐ | ๓๐,๐๐๐ | ๓๐,๐๐๐ | ๓๐,๐๐๐ | ๓๐,๐๐๐ | ๒๐ หมู่บ้าน | ช่วยบรรเทาปัญหาจราจร และช่วยลดอุบัติเหตุที่อาจเกิดขึ้นจากผู้ใช้รถใช้ถนนประชาชนมีคุณภาพชีวิตที่ดีขึ้น | สำนักปลัด |
| ๖ | โครงการเพิ่มประสิทธิภาพระบบจราจร เพื่อความปลอดภัยบนท้องถนนในพื้นที่ อบต.ป่าตึง | เพื่อจัดระเบียบการจราจร และการใช้ขีวดยานพาหนะในการเดินทางให้มีความระมัดระวังปลอดภัย และลดอุบัติเหตุ | ติดตั้งสัญญาณไฟจราจร ป้ายสัญญาณลักษณะจราจร กระงะกสองมุม ไฟกระพริบไฟเตือนและ ฯลฯ บริเวณทางแยกทางร่วมที่เป็นจุดเสี่ยงจัดซื้อวัสดุจราจร | ๑๐๐,๐๐๐ | ๑๐๐,๐๐๐ | ๑๐๐,๐๐๐ | ๑๐๐,๐๐๐ | ๑๐๐,๐๐๐ | อุบัติเหตุในพื้นที่ลดลง | ป้องกันและลดอัตราการเกิดอุบัติเหตุทางถนนในพื้นที่อย่างมีประสิทธิภาพ | สำนักปลัด |
| ๗ | ภารกิจของศูนย์อาสาสมัครป้องกันภัยฝ่ายพลเรือนองค์การบริหารส่วนตำบลป่าตึง | เพื่อให้ อปพร. อบต. เป็นผู้ช่วยเหลือสนับสนุนภาคราชการในการป้องกันและบรรเทาสาธารณภัย ตามระเบียบกระทรวงมหาดไทยว่าด้วยหน่วยอาสาสมัครป้องกันภัยฝ่ายพลเรือน พ.ศ. ๒๕๔๗ | สนับสนุนการดำเนินงานอาสาสมัครป้องกันภัยฝ่ายพลเรือน อบต.ป่าตึง (อปพร.) ตามระเบียบกระทรวงมหาดไทยว่าด้วยหน่วยอาสาสมัครป้องกันภัยฝ่ายพลเรือน พ.ศ.๒๕๔๗ และตามกฎหมาย/หนังสือสั่งการอื่นที่เกี่ยวข้อง | ๕๐,๐๐๐ | ๕๐,๐๐๐ | ๕๐,๐๐๐ | ๕๐,๐๐๐ | ๕๐,๐๐๐ | อปพร. ๒๐ หมู่บ้าน | อปพร. มีศักยภาพเป็นสนับสนุนการปฏิบัติหน้าที่ในการป้องกันและบรรเทาสาธารณภัย ตามกฎหมายว่าด้วยการป้องกันและบรรเทาสาธารณภัย ในพื้นที่ อบต.ป่าตึง อย่างมีประสิทธิภาพ อบต. | สำนักปลัด |

๒. ยุทธศาสตร์การพัฒนาด้านคุณภาพชีวิต และความมั่นคงเพื่อส่งเสริมสังคมสร้างสรรค์

แบบ ผ. ๐๒

๒.๑ แผนงานรักษาความสงบภายใน

| ที่ | โครงการ | วัตถุประสงค์ | เป้าหมาย (ผลผลิตของโครงการ) | งบประมาณ | | | | | ตัวชี้วัด (KPI) | ผลลัพธ์ที่คาดว่าจะได้รับ | หน่วยงาน รับผิดชอบหลัก |
|-----|--|--|---|---------------|---------------|---------------|---------------|---------------|--------------------------|--|---------------------------|
| | | | | ๒๕๖๖ (บาท) | ๒๕๖๗ (บาท) | ๒๕๖๘ (บาท) | ๒๕๖๙ (บาท) | ๒๕๗๐ (บาท) | | | |
| ๘ | โครงการฝึกอบรม/ทบทวนอาสาสมัครป้องกันภัยฝ่ายพลเรือนตำบลป่าตึง | เพื่อให้ อปพร. ที่ผ่านการอบรมมีความเข้าใจบทบาทหน้าที่ของ อปพร. อบต.ป่าตึง เกิดเครือข่ายความร่วมมือที่เข้มแข็งและกว้างขวางในการป้องกันและบรรเทาสาธารณภัยตำบลป่าตึง | ๑) ฝึกอบรมจัดตั้งอาสาสมัครป้องกันภัยฝ่ายพลเรือน (อปพร.) ๒) ฝึกอบรมทบทวนความรู้และเพิ่มศักยภาพอาสาสมัครป้องกันภัยฝ่ายพลเรือน | ๑๐๐,๐๐๐ | ๑๐๐,๐๐๐ | ๑๐๐,๐๐๐ | ๑๐๐,๐๐๐ | ๑๐๐,๐๐๐ | อปพร. ใหม่ อปพร. เก่า | อปพร. ที่ผ่านการอบรมมีความเข้าใจในบทบาทหน้าที่ของ อปพร. อบต.ป่าตึง เกิดเครือข่ายความร่วมมือที่เข้มแข็งและกว้างขวางในการป้องกันและบรรเทาสาธารณภัยตำบลป่าตึง | สำนักปลัด |
| ๙ | โครงการฝึกอบรมพัฒนาศักยภาพอาสาสมัครป้องกันภัยและบุคลากรด้านการป้องกันและบรรเทาสาธารณภัย อบต.ป่าตึง | เพื่อเพิ่มศักยภาพของ อปพร. และบุคลากรด้านการป้องกันฯในการปฏิบัติงานด้านการป้องกันและบรรเทาสาธารณภัยตามนโยบายของกระทรวงมหาดไทยได้อย่างถูกต้องและมีประสิทธิภาพ เกิดเครือข่ายความร่วมมือที่เข้มแข็งและกว้างขวางในการป้องกันและบรรเทาสาธารณภัย | ฝึกอบรมอาสาสมัครป้องกันภัยฝ่ายพลเรือนอาสาสมัครกู้ชีพ-กู้ภัยพนักงานและเจ้าหน้าที่สังกัด อบต.ป่าตึง ในหลักสูตรการป้องกันอัคคีภัย การป้องกันและแก้ไข ปัญหาไฟป่า การปฐมพยาบาลช่วยเหลือผู้ประสบอุบัติเหตุ การจัดการจราจร ฯลฯ | ๖๐,๐๐๐ | ๖๐,๐๐๐ | ๖๐,๐๐๐ | ๖๐,๐๐๐ | ๖๐,๐๐๐ | อปพร. บุคลากร อบต. | อาสาสมัครและบุคลากร อบต.ป่าตึง มีศักยภาพเกิดเครือข่ายความร่วมมือที่เข้มแข็งและกว้างขวางในการป้องกันและบรรเทาสาธารณภัย | สำนักปลัด |
| ๑๐ | โครงการปรับปรุงและติดตั้งกล้อง CCTV ในพื้นที่ตำบลป่าตึง บริเวณจุดเสี่ยง และแนวตะเข็บชายแดน | เพื่อความมั่นคง ปลอดภัยในชีวิตและทรัพย์สิน และป้องกัน การค้ามนุษย์ และการค้ายาเสพติด | บำรุงรักษาและปรับปรุงกล้อง CCTV ในพื้นที่ตำบลป่าตึงให้มีสภาพดี ใช้งานได้ อย่างมีประสิทธิภาพ | ๓๕๐,๐๐๐ | ๓๕๐,๐๐๐ | ๓๕๐,๐๐๐ | ๓๕๐,๐๐๐ | ๓๕๐,๐๐๐ | จุดเสี่ยง ๒๐ หมู่บ้าน | เกิดความมั่นคง ปลอดภัยในชีวิตและทรัพย์สิน และป้องกัน การค้ายาเสพติด | สำนักปลัด |

๒. ยุทธศาสตร์การพัฒนาด้านคุณภาพชีวิต และความมั่นคงเพื่อส่งเสริมสังคมสร้างสรรค์

แบบ ผ. ๐๒

๒.๑ แผนงานรักษาความสงบภายใน

| ที่ | โครงการ | วัตถุประสงค์ | เป้าหมาย (ผลผลิตของโครงการ) | งบประมาณ | | | | | ตัวชี้วัด (KPI) | ผลลัพธ์ที่คาดว่าจะได้รับ | หน่วยงาน รับผิดชอบหลัก |
|-----|--|---|---|---------------|---------------|---------------|---------------|---------------|---|---|---------------------------|
| | | | | ๒๕๖๖ (บาท) | ๒๕๖๗ (บาท) | ๒๕๖๘ (บาท) | ๒๕๖๙ (บาท) | ๒๕๗๐ (บาท) | | | |
| ๑๑ | โครงการปกป้องสถาบัน สำคัญของชาติ | เพื่อส่งเสริมให้ประชาชน ชาวไทยทุกคนได้เกิดความรัก ความสามัคคี มีความเป็น อันหนึ่งอันเดียวกันภายใต้การ ปกครองระบอบประชาธิปไตย อันมีพระมหากษัตริย์ ทรงเป็นพระประมุข และ ปลูกจิตสำนึกให้คนไทย ได้ เกิดความจงรักภักดี ปกป้อง และเทิดทูนต่อสถาบันชาติ ศาสนา พระมหากษัตริย์ | จัดกิจกรรมโดยให้ทุกภาค ส่วนของสังคม ทั้งภาครัฐ ภาคเอกชน และคนไทย ทุกคน ร่วมกันส่งเสริม เสริมความจงรักภักดีต่อ ชาติ พิทักษ์รักษาไว้ซึ่ง ความมั่นคงของสถาบัน ชาติ ศาสนา พระมหา กษัตริย์ | ๓๕,๐๐๐ | ๓๕,๐๐๐ | ๓๕,๐๐๐ | ๓๕,๐๐๐ | ๓๕,๐๐๐ | ประชาชน /หน่วยงาน ทุกภาคส่วน | ประชาชนและทุกภาค ส่วน เคารพ เทิดทูน ปกป้อง และแสดงความ จงรักภักดีต่อสถาบัน พระมหากษัตริย์ ประชา ชนสามารถดำรงชีวิต ตามแนวเศรษฐกิจพอ เพียง และปฏิบัติตนเป็น ตัวอย่างที่ดี | สำนักปลัด |
| ๑๒ | โครงการฝึกอบรมชุดปฏิบัติ การจิตอาสาภัยพิบัติ | เพื่อเสริมสร้างศักยภาพ และความเข้มแข็งให้คน ในท้องถิ่นสามารถปฏิบัติ หน้าที่ช่วยเหลือเจ้าพนักงาน ในการป้องกันและ บรรเทาสาธารณภัยได้ อย่างมีประสิทธิภาพ | จัดกิจกรรม/สนับสนุนให้มี กิจกรรมโครงการฝึกอบรมชุด ปฏิบัติการจิตอาสาภัยพิบัติ ตามหนังสือกรมส่งเสริมการ ปกครองท้องถิ่น | ๕๐,๐๐๐ | ๕๐,๐๐๐ | ๕๐,๐๐๐ | ๕๐,๐๐๐ | ๕๐,๐๐๐ | ๕๐ คน | พัฒนาระบบการปฏิบัติ งานกู้ภัยในภาวะฉุกเฉิน ให้เป็นระบบรวดเร็ว และ ทันต่อเหตุการณ์ สนับสนุน ให้อาสาพระราชทาน ในระดับพื้นที่ให้มีความ เข้มแข็ง | สำนักปลัด |
| ๑๓ | โครงการช่วยเหลือ ประชาชนตามอำนาจ หน้าที่ของ อปท. | เพื่อให้ความช่วยเหลือกลุ่ม ผู้ยากไร้ ผู้ด้อยโอกาสทาง สังคมในเขต อบต.ป่าตึง ที่ประสบปัญหาความเดือด ร้อนอย่างแท้จริง | การช่วยเหลือประชาชน ตามระเบียบกระทรวงมหาด ไทยว่าด้วยค่าใช้จ่ายเพื่อช่วย เหลือประชาชนตามอำนาจ หน้าที่ของ อปท. พ.ศ.๒๕๖๐ และที่แก้ไขเพิ่มเติม | ๕๐๐,๐๐๐ | ๕๐๐,๐๐๐ | ๕๐๐,๐๐๐ | ๕๐๐,๐๐๐ | ๕๐๐,๐๐๐ | จำนวนผู้ที่ได้รับ ความช่วยเหลือ ตามโครงการฯ | อบต.ป่าตึง ให้การ ช่วยเหลือประชาชน ได้ตามอำนาจหน้าที่ อปท. | สำนักปลัด |

๒. ยุทธศาสตร์การพัฒนาด้านคุณภาพชีวิต และความมั่นคงเพื่อส่งเสริมสังคมสร้างสรรค์

แบบ ผ. ๐๒

๒.๑ แผนงานรักษาความสงบภายใน

| ที่ | โครงการ | วัตถุประสงค์ | เป้าหมาย (ผลผลิตของโครงการ) | งบประมาณ | | | | | ตัวชี้วัด (KPI) | ผลลัพธ์ที่คาดว่าจะได้รับ | หน่วยงาน รับผิดชอบหลัก |
|-----|--|---|--------------------------------------|---------------|---------------|---------------|---------------|---------------|--------------------|--|---------------------------|
| | | | | ๒๕๖๖ (บาท) | ๒๕๖๗ (บาท) | ๒๕๖๘ (บาท) | ๒๕๖๙ (บาท) | ๒๕๗๐ (บาท) | | | |
| ๑๔ | อุดหนุนที่ทำการปกครอง อำเภอแม่จัน ตามโครงการ ป้องกันและแก้ไขปัญหายา เสพติดตามยุทธศาสตร์ ป้องกันและปราบปราม ยาเสพติด | เพื่อให้เกิดการบูรณาการ แผนงาน โครงการ งบประมาณ การมีส่วนร่วมในการป้องกัน และแก้ไขปัญหายาเสพติดของ ทุกหน่วยงานในพื้นที่ | อุดหนุนที่ทำการ ปกครองอำเภอแม่จัน | ๓๐,๐๐๐ | | | | | ๑ ครั้ง/ปี | สามารถสนับสนุนและ ส่งเสริมกิจกรรมของ หน่วยงานอื่นจะส่งผลใน การพัฒนาท้องถิ่น อำเภอแม่จันโดยส่วน ร่วมเชิงบูรณาการ | สำนักปลัด |
| รวม |๑๔..... โครงการ | - | - | ๑,๙๗๐,๐๐๐ | ๑,๙๔๐,๐๐๐ | ๑,๙๔๐,๐๐๐ | ๑,๙๔๐,๐๐๐ | ๑,๙๔๐,๐๐๐ | - | - | |

ก. ยุทธศาสตร์จังหวัดที่ ๕ การพัฒนาคุณภาพชีวิต ทรัพยากรมนุษย์และความมั่นคงเพื่อส่งเสริมสังคมสร้างสรรค์

ข. ยุทธศาสตร์การพัฒนาขององค์กรปกครองส่วนท้องถิ่นในเขตจังหวัดเชียงรายที่ ๓ การพัฒนาด้านการศึกษาและการสาธารณสุข

๒. ยุทธศาสตร์การพัฒนาด้านคุณภาพชีวิต และความมั่นคงเพื่อส่งเสริมสังคมสร้างสรรค์

แบบ ผ. ๐๒

๒.๒ แผนงานสาธารณสุข

| ที่ | โครงการ | วัตถุประสงค์ | เป้าหมาย (ผลผลิตของโครงการ) | งบประมาณ | | | | | ตัวชี้วัด (KPI) | ผลลัพธ์ที่คาดว่าจะได้รับ | หน่วยงาน รับผิดชอบหลัก |
|-----|--|--|---|---------------|---------------|---------------|---------------|---------------|---------------------------------|--|----------------------------|
| | | | | ๒๕๖๖ (บาท) | ๒๕๖๗ (บาท) | ๒๕๖๘ (บาท) | ๒๕๖๙ (บาท) | ๒๕๗๐ (บาท) | | | |
| ๑ | โครงการรณรงค์ป้องกันโรคพิษสุนัขบ้า | เพื่อรณรงค์ประชาสัมพันธ์และอบรมให้ความรู้แก่ประชาชนในการเฝ้าระวังและป้องกันการระบาดของโรคพิษสุนัขบ้า | จัดกิจกรรมรณรงค์ประชาสัมพันธ์ และอบรมให้ความรู้ในการเฝ้าระวังและป้องกันการระบาดของโรค รวมถึงการอบรมการฉีดวัคซีนให้แก่อาสาสมัครปศุสัตว์ฯ จำนวน ๒๐ หมู่บ้าน | ๕๐,๐๐๐ | ๕๐,๐๐๐ | ๖๐,๐๐๐ | ๖๐,๐๐๐ | ๖๐,๐๐๐ | จำนวนสุนัขและแมวที่ได้รับวัคซีน | ประชากรสุนัขและแมวในเขต อบต.ป่าตึง ได้รับการควบคุมป้องกันโรคพิษสุนัขบ้า เป็นพื้นที่ปลอดโรคพิษสุนัขบ้า และมีระบบเฝ้าระวังโรคในพื้นที่ | กองสาธารณสุขและสิ่งแวดล้อม |
| ๒ | โครงการวางแผนครอบครัวสุนัขและแมว เพื่อแก้ไขปัญหาสุนัขและแมวจรจัดอย่างยั่งยืน | เพื่อฉีดวัคซีนป้องกันโรคพิษสุนัขบ้า และฉีดยาคุมกำเนิดให้แก่สุนัขและแมวที่ต้องการขยายพันธุ์อีก ลดและจำกัดสัตว์ที่ไม่มีเจ้าของในบริเวณสถานที่สาธารณะ และลดเหตุรำคาญ/อุบัติเหตุจากสัตว์ทำร้าย | รณรงค์ประชาสัมพันธ์ฉีดวัคซีน ยาคุม ทำหมัน และควบคุมจำนวนประชากรสุนัขและแมวในเขตพื้นที่ อบต.ป่าตึง | ๑๐,๐๐๐ | | | | | จำนวนสุนัขและแมวที่ได้รับวัคซีน | ประชากรสุนัขและแมวในเขต อบต.ป่าตึง ได้รับการควบคุมป้องกันโรคพิษสุนัขบ้า เป็นพื้นที่ปลอดโรคพิษสุนัขบ้า และมีระบบเฝ้าระวังโรคในพื้นที่ | กองสาธารณสุขและสิ่งแวดล้อม |

๒. ยุทธศาสตร์การพัฒนาด้านคุณภาพชีวิต และความมั่นคงเพื่อส่งเสริมสังคมสร้างสรรค์

แบบ ผ. ๐๒

๒.๒ แผนงานสาธารณสุข

| ที่ | โครงการ | วัตถุประสงค์ | เป้าหมาย (ผลผลิตของโครงการ) | งบประมาณ | | | | | ตัวชี้วัด (KPI) | ผลลัพธ์ที่คาดว่าจะได้รับ | หน่วยงาน รับผิดชอบหลัก |
|-----|---|--|---|---------------|---------------|---------------|---------------|---------------|--------------------|---|----------------------------|
| | | | | ๒๕๖๖ (บาท) | ๒๕๖๗ (บาท) | ๒๕๖๘ (บาท) | ๒๕๖๙ (บาท) | ๒๕๗๐ (บาท) | | | |
| ๓ | โครงการสัตว์ปลอดโรค คนปลอดภัยจากโรคพิษสุนัขบ้า ตามพระปณิธานศาสตราจารย์ ดร.สมเด็จพะเจ้าลูกเธอ เจ้าฟ้าจุฬาภรณวลัยลักษณ์ อัครราชกุมารี | เพื่อดำเนินงานสนับสนุนและขับเคลื่อนโครงการป้องกันและควบคุมโรคพิษสุนัขบ้าหรือโครงการสัตว์ปลอดโรคคนปลอดภัย จากโรคพิษสุนัขบ้า ตามพระปณิธานศาสตราจารย์ ดร.สมเด็จพะเจ้าลูกเธอ เจ้าฟ้าจุฬาภรณวลัยลักษณ์อัครราชกุมารี | สำหรับสำรวจข้อมูลจำนวนสัตว์และขึ้นทะเบียนสัตว์ และขับเคลื่อนโครงการกิจกรรมตามหนังสือกรมส่งเสริมการปกครองท้องถิ่น ด่วนที่สุด ที่ มท ๐๘๑๐.๕/ ว ๐๔๒ ลงวันที่ ๑๐ เม.ย. ๒๕๖๑ | ๑๐๐,๐๐๐ | ๑๑๐,๐๐๐ | ๑๒๐,๐๐๐ | ๑๓๐,๐๐๐ | ๑๔๐,๐๐๐ | ๒๐ หมู่บ้าน | ประชากรสุนัขและแมวในเขต อบต.ป่าตึง ได้รับการควบคุมป้องกันโรคพิษสุนัขบ้า และป้องกันการแพร่ระบาดของโรคจากสัตว์สู่คน ประชาชนมีคุณภาพชีวิตที่ดีขึ้น | กองสาธารณสุขและสิ่งแวดล้อม |
| ๔ | โครงการรณรงค์ป้องกันควบคุมโรคไข้เลือดออก | เพื่อลดอัตราป่วยด้วยโรคไข้เลือดออก และลดอัตราการเสียชีวิต ของประชาชนตำบลป่าตึง และเพื่อควบคุมการระบาดของโรคไข้เลือดออก | ๑) รณรงค์ป้องกันและกำจัดแหล่งเพาะพันธุ์ยุงลายในหมู่บ้านเขตพื้นที่ตำบลป่าตึง ๒) จัดซื้อวัสดุอุปกรณ์ น้ำยา และน้ำมันเชื้อเพลิงในการพ่นหมอกควันป้องกันยุงลาย | ๒๐,๐๐๐ | ๒๐,๐๐๐ | ๒๐,๐๐๐ | ๒๐,๐๐๐ | ๒๐,๐๐๐ | ๒๐ หมู่บ้าน | อัตราการป่วยด้วยโรคไข้เลือดออก และอัตราการเสียชีวิตของประชาชนตำบลป่าตึงมีจำนวนลดลงค่าความชุกของน้ำยุงลายลดลงตามเกณฑ์มาตรฐาน สามารถควบคุมการระบาดของโรคฯ | กองสาธารณสุขและสิ่งแวดล้อม |
| ๕ | การสนับสนุนการให้บริการหน่วยกู้ชีพ ระบบการแพทย์ฉุกเฉินตำบลป่าตึง | เพื่อบริการรับ-ส่ง ผู้ป่วย ในพื้นที่ตำบลป่าตึงอย่างทั่วถึงจากทีมกู้ชีพกู้ภัย อบต.ป่าตึง เพื่อให้ประชาชนได้รับความช่วยเหลือเบื้องต้น ยามบาดเจ็บ/เจ็บป่วยฉุกเฉินได้อย่างทันท่วงที | ๑) บริการรับ-ส่ง ผู้ป่วยอย่างทั่วถึงจากทีมกู้ชีพกู้ภัย อบต.ป่าตึง ๒) เพื่อจ่ายเป็นค่าตอบแทนการให้บริการที่ออกปฏิบัติงานด้านการแพทย์ฉุกเฉิน | ๖๔๘,๐๐๐ | ๖๔๘,๐๐๐ | ๖๔๘,๐๐๐ | ๖๔๘,๐๐๐ | ๖๔๘,๐๐๐ | ๒๐ หมู่บ้าน | ประชาชนได้รับความช่วยเหลือเบื้องต้น ยามบาดเจ็บ/เจ็บป่วยฉุกเฉินได้อย่างทันท่วงที | กองสาธารณสุขและสิ่งแวดล้อม |

๒. ยุทธศาสตร์การพัฒนาด้านคุณภาพชีวิต และความมั่นคงเพื่อส่งเสริมสังคมสร้างสรรค์

แบบ ผ. ๐๒

๒.๒ แผนงานสาธารณสุข

| ที่ | โครงการ | วัตถุประสงค์ | เป้าหมาย (ผลผลิตของโครงการ) | งบประมาณ | | | | | ตัวชี้วัด (KPI) | ผลลัพธ์ที่คาดว่าจะได้รับ | หน่วยงาน รับผิดชอบหลัก |
|-----|---|---|---|---------------|---------------|---------------|---------------|---------------|--------------------|--|--------------------------------|
| | | | | ๒๕๖๖ (บาท) | ๒๕๖๗ (บาท) | ๒๕๖๘ (บาท) | ๒๕๖๙ (บาท) | ๒๕๗๐ (บาท) | | | |
| ๖ | โครงการรณรงค์ ป้องกันโรค และความคุ้มครองโรคระบาด ตามฤดูกาล | เพื่อเฝ้าระวังและป้องกัน การแพร่ระบาดของโรค และ ลดความสูญเสียอันเกิดจาก โรคระบาด โรคติดต่อต่างๆ มีผลกระทบต่อประชาชน ในตำบลป่าตึง ตลอดจน ส่งผลกระทบต่อด้านเศรษฐกิจ และสังคม | รณรงค์ทำความสะอาด และฉีดพ่นน้ำยาฆ่าเชื้อ ตามสถานที่ที่เป็นเพาะเชื้อ โรคติดต่อ และบริเวณใกล้ เคียง พร้อมแจกเอกสาร แผ่นพับ ให้ความรู้ประชาชน ในการป้องกันโรคติดต่อทั้ง ในคนและสัตว์การฉีดเชื้อ วัสดุวิทยาศาสตร์หรือการ แพทย์ วัสดุอื่น รวมถึง ครุภัณฑ์ในการปฏิบัติงาน ควบคุมโรคต่างๆ | ๒๐๐,๐๐๐ | ๒๐๐,๐๐๐ | ๒๐๐,๐๐๐ | ๒๐๐,๐๐๐ | ๒๐๐,๐๐๐ | ๒๐ หมู่บ้าน | สามารถลดความเสี่ยง ของการแพร่ระบาด ของโรคและประชาชน และสัตว์มีชีวิตความ เป็นอยู่อย่างปกติสุข | กองสาธารณสุข และสิ่งแวดล้อม |
| ๗ | โครงการอาสาสมัครบริบาล ท้องถิ่นและการดูแลระยะ ยาวสำหรับผู้สูงอายุที่มี ภาวะพึ่งพิง | เพื่อสนับสนุนและ ขับเคลื่อนการปฏิบัติงาน ของอาสาสมัครบริบาล ท้องถิ่น เพื่อดูแลผู้สูงอายุ ที่มีภาวะพึ่งพิงในพื้นที่ ตำบลป่าตึง | สนับสนุนและขับเคลื่อน การปฏิบัติงานของอาสา สมัครบริบาลท้องถิ่น เพื่อ ดูแลผู้สูงอายุ เช่น ค่าตอบ แทน ค่าวัสดุอุปกรณ์ ค่าใช้ จ่ายในการเดินทางไป ราชการ ค่าใช้จ่ายในการ ส่งเสริมพัฒนาศักยภาพ อาสาสมัครบริบาล ฯลฯ | ๓๐๐,๐๐๐ | ๓๐๐,๐๐๐ | ๓๐๐,๐๐๐ | ๓๐๐,๐๐๐ | ๓๐๐,๐๐๐ | ๑ กิจกรรม | สนับสนุนและขับเคลื่อน การปฏิบัติงานของอาสา สมัครบริบาลท้องถิ่น เพื่อดูแลผู้สูงอายุได้อย่าง มีประสิทธิภาพ | กองสาธารณสุข และสิ่งแวดล้อม |

๒. ยุทธศาสตร์การพัฒนาด้านคุณภาพชีวิต และความมั่นคงเพื่อส่งเสริมสังคมสร้างสรรค์

แบบ ผ. ๐๒

๒.๒ แผนงานสาธารณสุข

| ที่ | โครงการ | วัตถุประสงค์ | เป้าหมาย (ผลผลิตของโครงการ) | งบประมาณ | | | | | ตัวชี้วัด (KPI) | ผลลัพธ์ที่คาดว่าจะได้รับ | หน่วยงาน รับผิดชอบหลัก |
|-----|--|---|--|---------------|---------------|---------------|---------------|---------------|--------------------|--|----------------------------|
| | | | | ๒๕๖๖ (บาท) | ๒๕๖๗ (บาท) | ๒๕๖๘ (บาท) | ๒๕๖๙ (บาท) | ๒๕๗๐ (บาท) | | | |
| ๘ | โครงการอบรมสุขภาพ อาหารในเขตพื้นที่ตำบลป่าตึง | เพื่อให้ผู้ประกอบการด้านอาหารและผู้สัมผัสอาหารในเขตพื้นที่ตำบลป่าตึง มีความรู้ความเข้าใจในเรื่องการสุขาภิบาลอาหาร | จัดอบรมผู้ประกอบการและผู้สัมผัสอาหาร ในพื้นที่ตำบลป่าตึง ตามกฎกระทรวงลักษณะของสถานที่จำหน่ายอาหาร พ.ศ.๒๕๖๑ | ๖๐,๐๐๐ | ๖๐,๐๐๐ | ๖๐,๐๐๐ | ๖๐,๐๐๐ | ๖๐,๐๐๐ | ๕๐ คน | ผู้ประกอบการด้านอาหารและผู้สัมผัสอาหาร ในพื้นที่ตำบลป่าตึงมีความรู้ความเข้าใจในเรื่องการสุขาภิบาลอาหาร | กองสาธารณสุขและสิ่งแวดล้อม |
| ๙ | โครงการป้องกันและดูแล สุขภาพจากภัยฝุ่นละออง ขนาดไม่เกิน ๒.๕ ไมครอน (PM ๒.๕) | เพื่อป้องกันและแก้ไขปัญหาสถานการณ์ฝุ่นละอองขนาดเล็กในพื้นที่และบูรณาการการทำงาน ของทุกภาคส่วนในการแก้ไขปัญหา | สร้างการรับรู้ให้ประชาชนถึงสถานการณ์ค่าฝุ่นละอองในพื้นที่ และให้คำแนะนำวิธีการปฏิบัติตอนที่ถูกต้องในการดูแลรักษาสุขภาพของตนเอง | ๕๐,๐๐๐ | ๕๐,๐๐๐ | ๕๐,๐๐๐ | ๕๐,๐๐๐ | ๕๐,๐๐๐ | ๒๐ หมู่บ้าน | ป้องกันและแก้ไขปัญหาสถานการณ์ฝุ่นละอองขนาดเล็กในพื้นที่และบูรณาการการทำงานของทุกภาคส่วนในการแก้ไขปัญหา | กองสาธารณสุขและสิ่งแวดล้อม |
| ๑๐ | อุดหนุนคณะกรรมการ หมู่บ้านในเขตตำบลป่าตึง สำหรับดำเนินงานตามแนว ทางโครงการพระราชดำริ ด้านสาธารณสุข | ตามหนังสือกรมส่งเสริมการปกครองท้องถิ่น ด่วนที่สุดที่ มท๐๘๑๐๕.๕/ว๒๐๓๒ ลงวันที่ ๕ ก.ค. ๒๕๖๑ เรื่อง ชักซ้อมแนวทางการตั้งงบประมาณรายจ่ายประจำปีงบประมาณ พ.ศ.๒๕๖๐ เงินอุดหนุนทั่วไปด้านสาธารณสุขของ อปท. | อุดหนุนคณะกรรมการหมู่บ้านในเขตตำบลป่าตึง สำหรับดำเนินงานตามแนวทางโครงการพระราชดำริด้านสาธารณสุข | ๔๐๐,๐๐๐ | ๔๐๐,๐๐๐ | ๔๐๐,๐๐๐ | ๔๐๐,๐๐๐ | ๔๐๐,๐๐๐ | ๒๐ หมู่บ้าน | สามารถสนับสนุนและส่งเสริมกิจกรรมของหน่วยงานอันจะส่งผลในการพัฒนาท้องถิ่น | กองสาธารณสุขและสิ่งแวดล้อม |
| รวม |๑๐..... โครงการ | - | - | ๑,๘๓๘,๐๐๐ | ๑,๘๓๘,๐๐๐ | ๑,๘๕๘,๐๐๐ | ๑,๘๖๘,๐๐๐ | ๑,๘๗๘,๐๐๐ | - | - | |

ก. ยุทธศาสตร์จังหวัดที่ ๕ การพัฒนาคุณภาพชีวิต ทรัพยากรมนุษย์และความมั่นคงเพื่อส่งเสริมสังคมสร้างสรรค์

ข. ยุทธศาสตร์การพัฒนาขององค์กรปกครองส่วนท้องถิ่นในเขตจังหวัดเชียงรายที่ ๔ การพัฒนาคุณภาพชีวิตและการป้องกันบรรเทาสาธารณภัย

๒. ยุทธศาสตร์การพัฒนาด้านคุณภาพชีวิต และความมั่นคงเพื่อส่งเสริมสังคมสร้างสรรค์

แบบ ผ. ๐๒

๒.๓ แผนงานสังคมสงเคราะห์

| ที่ | โครงการ | วัตถุประสงค์ | เป้าหมาย (ผลผลิตของโครงการ) | งบประมาณ | | | | | ตัวชี้วัด (KPI) | ผลลัพธ์ที่คาดว่าจะได้รับ | หน่วยงาน รับผิดชอบหลัก |
|-----|---|--|--|---------------|---------------|---------------|---------------|---------------|---|---|---------------------------|
| | | | | ๒๕๖๖ (บาท) | ๒๕๖๗ (บาท) | ๒๕๖๘ (บาท) | ๒๕๖๙ (บาท) | ๒๕๗๐ (บาท) | | | |
| ๑ | โครงการป้องกันและแก้ไขปัญหาภัยหนาว | ๑) เพื่อบรรเทาความเดือดร้อนของประชาชนที่ประสบภัยหนาว ๒) เพื่อแบ่งเบาภาระค่าใช้จ่ายที่ประชาชนต้องจัดซื้อเครื่องนุ่งห่มกันหนาว | สำรวจครัวเรือนที่ประสบปัญหาความเดือดร้อนจากภัยหนาว ดำเนินการช่วยเหลือจัดหาเครื่องนุ่งห่มกันหนาวให้กับประชาชนเพื่อบรรเทาภัยหนาว | ๑๐๐,๐๐๐ | | | | | ๒๐ หมู่บ้าน | ประชาชนได้รับการช่วยเหลือเป็นไปด้วยความรวดเร็วต่อสถานการณ์ประชาชนที่ประสบภัยหนาวได้รับความอบอุ่นจากเครื่องนุ่งห่มที่ อบต.จัดทำให้ | สำนักปลัด |
| ๒ | โครงการสงเคราะห์ช่วยเหลือครอบครัวยากจน ผู้ด้อยโอกาสและผู้ประสบภัย | เพื่อปรับปรุงและซ่อมแซมที่อยู่อาศัยผู้ด้อยโอกาส และผู้ยากไร้ให้มีความมั่นคงแข็งแรงเหมาะสมสำหรับอยู่อาศัย และมีคุณภาพชีวิตที่ดีขึ้น | ปรับปรุงและซ่อมแซมที่อยู่อาศัยให้กับผู้ด้อยโอกาส ผู้ยากจนและผู้ยากไร้ ในเขตพื้นที่ตำบลป่าตึง | ๕๐,๐๐๐ | ๕๐,๐๐๐ | ๕๐,๐๐๐ | ๕๐,๐๐๐ | ๕๐,๐๐๐ | จำนวนผู้ที่ได้รับความช่วยเหลือตามโครงการฯ | ผู้ด้อยโอกาส ผู้ยากจนและผู้ยากไร้ มีที่อยู่อาศัยใหม่ที่มีสภาพแข็งแรงยิ่งขึ้น และมีคุณภาพชีวิตที่ดีขึ้น | สำนักปลัด |
| รวม |๒..... โครงการ | - | - | ๑๕๐,๐๐๐ | ๕๐,๐๐๐ | ๕๐,๐๐๐ | ๕๐,๐๐๐ | ๕๐,๐๐๐ | - | - | |

ก. ยุทธศาสตร์จังหวัดที่ ๕ การพัฒนาคุณภาพชีวิต ทรัพยากรมนุษย์และความมั่นคงเพื่อส่งเสริมสังคมสร้างสรรค์

ข. ยุทธศาสตร์การพัฒนาขององค์กรปกครองส่วนท้องถิ่นในเขตจังหวัดเชียงรายที่ ๔ การพัฒนาคุณภาพชีวิตและการป้องกันบรรเทาสาธารณภัย

๒. ยุทธศาสตร์การพัฒนาด้านคุณภาพชีวิต และความมั่นคงเพื่อส่งเสริมสังคมสร้างสรรค์

แบบ ผ. ๐๒

๒.๔ แผนงานสร้างความเข้มแข็งของชุมชน

| ที่ | โครงการ | วัตถุประสงค์ | เป้าหมาย (ผลผลิตของโครงการ) | งบประมาณ | | | | | ตัวชี้วัด (KPI) | ผลลัพธ์ที่คาดว่าจะได้รับ | หน่วยงาน รับผิดชอบหลัก |
|-----|---|--|---|---------------|---------------|---------------|---------------|---------------|---------------------------------------|--|---------------------------|
| | | | | ๒๕๖๖ (บาท) | ๒๕๖๗ (บาท) | ๒๕๖๘ (บาท) | ๒๕๖๙ (บาท) | ๒๕๗๐ (บาท) | | | |
| ๑ | โครงการจ้างแรงงานในพื้นที่และจ้างนักเรียนนักศึกษาช่วงปิดภาคเรียนฤดูร้อน | เพื่อให้นักเรียนนักศึกษาได้ใช้เวลาว่างให้เป็นประโยชน์และมีรายได้ แบ่งเบาภาระของผู้ปกครอง รู้จักการมีความรับผิดชอบต่อนหน้าที่ | นักเรียน นักศึกษาที่อาศัยอยู่ในเขต อบต.ป่าตึง | ๑๕๐,๐๐๐ | ๑๕๐,๐๐๐ | ๑๕๐,๐๐๐ | ๑๕๐,๐๐๐ | ๑๕๐,๐๐๐ | นักเรียน นักศึกษา ที่ได้รับการจ้างงาน | นักเรียน นักศึกษา ได้ใช้เวลาว่างให้เป็นประโยชน์ แบ่งเบาภาระของผู้ปกครอง มีความรับผิดชอบต่อนหน้าที่ และตนเอง | สำนักปลัด |
| ๒ | โครงการฝึกอบรมและส่งเสริมอาชีพให้แก่ชุมชน | ๑) เพื่อดำเนินการอบรมพัฒนาอาชีพต่างๆ ตามความสนใจของประชาชน ๒) จัดให้มีการถ่ายทอดความรู้และเทคโนโลยีการประกอบอาชีพการจัดการและการตลาดให้แก่ประชาชนในเขต อบต.ป่าตึง | ดำเนินการจัดกิจกรรมส่งเสริมอาชีพและพัฒนาผลิตภัณฑ์ เพิ่มทักษะการจัดศึกษาดูงานกลุ่มอาชีพนอกพื้นที่ ประสบการณ์ในการเพิ่มช่องทางการประกอบอาชีพ ในกับประชาชน | ๖๐๐,๐๐๐ | ๖๐๐,๐๐๐ | ๖๐๐,๐๐๐ | ๖๐๐,๐๐๐ | ๖๐๐,๐๐๐ | ๒๐ หมู่บ้าน | ๑) สามารถพัฒนาความรู้และเทคโนโลยีการประกอบอาชีพของประชาชนในท้องถิ่นได้ ๒) ประชาชนมีอาชีพเสริมเพิ่มรายได้ให้แก่ครัวเรือน | สำนักปลัด |
| ๓ | สนับสนุนการจัดกิจกรรมเข้าร่วมงานโครงการงานกาชาดและของดีอำเภอแม่จัน | สนับสนุนการจัดกิจกรรมเข้าร่วมงานโครงการงานกาชาดและของดีอำเภอแม่จัน | จัดกิจกรรมเข้าร่วมงานโครงการงานกาชาดและของดีอำเภอแม่จัน | ๗๐,๐๐๐ | ๗๐,๐๐๐ | ๗๐,๐๐๐ | ๗๐,๐๐๐ | ๗๐,๐๐๐ | ๑ กิจกรรม | ประชาชนในพื้นที่มีโอกาสเข้าร่วมกิจกรรมส่งเสริมการตลาดสินค้าตำบลป่าตึง | สำนักปลัด |

๒. ยุทธศาสตร์การพัฒนาด้านคุณภาพชีวิต และความมั่นคงเพื่อส่งเสริมสังคมสร้างสรรค์

แบบ ผ. ๐๒

๒.๔ แผนงานสร้างความเข้มแข็งของชุมชน

| ที่ | โครงการ | วัตถุประสงค์ | เป้าหมาย (ผลผลิตของโครงการ) | งบประมาณ | | | | | ตัวชี้วัด (KPI) | ผลลัพธ์ที่คาดว่าจะได้รับ | หน่วยงาน รับผิดชอบหลัก |
|-----|---|---|---|---------------|---------------|---------------|---------------|---------------|--------------------------------|--|---------------------------|
| | | | | ๒๕๖๖ (บาท) | ๒๕๖๗ (บาท) | ๒๕๖๘ (บาท) | ๒๕๖๙ (บาท) | ๒๕๗๐ (บาท) | | | |
| ๔ | การแก้ไขปัญหาด้านอาชญากรรม โรคเอดส์ การละเมิดสิทธิเด็กและสตรี การพนัน การขยายตัวของธุรกิจบริการทางเพศ | ๑) เพื่อสนับสนุนให้บุคคลครอบครัว ชุมชน และองค์กรท้องถิ่น มีส่วนร่วมช่วยดูแล เฝ้าระวัง ป้องกัน และแก้ไขปัญหาความรุนแรงต่อเด็ก สตรี ผู้สูงอายุ ผู้ด้อยโอกาส ทุกขั้นตอน ๒) เพื่อให้มีการสร้างเครือข่ายการประสานการดำเนินงานในลักษณะสหสาขาวิชาชีพ ทุกระดับ | ๑) จัดกิจกรรมฝึกอบรมให้ความรู้ ป้องกันและแก้ไขปัญหา การเกิดอาชญากรรม โรคเอดส์ การละเมิดสิทธิเด็กและสตรี การพนัน การขยายตัวของธุรกิจบริการทางเพศ ๒) สร้างเครือข่ายป้องกัน และแก้ไขปัญหาฯ | ๕๐,๐๐๐ | ๕๐,๐๐๐ | ๕๐,๐๐๐ | ๕๐,๐๐๐ | ๕๐,๐๐๐ | เด็ก สตรี ในพื้นที่ ตำบลป่าตึง | มีการแก้ไขปัญหาด้านอาชญากรรม โรคเอดส์ การละเมิดสิทธิเด็กและสตรี การพนัน การขยายตัวของธุรกิจบริการทางเพศ ในพื้นที่ อบต.ป่าตึงอย่างต่อเนื่อง | สำนักปลัด |
| ๕ | ศูนย์พัฒนาคุณภาพชีวิต และส่งเสริมอาชีพผู้สูงอายุ ตำบลป่าตึง (ศพอส.ต.ป่าตึง) | ๑. เพื่อส่งเสริมการมีส่วนร่วมของผู้สูงอายุในการพัฒนาท้องถิ่น ๒. เพื่อสร้างความเข้มแข็งของกลุ่มผู้สูงอายุในชุมชน ๓. เพื่อให้ผู้สูงอายุมีการพัฒนาด้านร่างกาย จิตใจ อารมณ์ด้านร่างกาย จิตใจ อารมณ์สังคมและภูมิปัญญา ๔. เพื่อลดปัญหาผู้สูงอายุติดบ้านติดเตียงในพื้นที่ | ดำเนินการจัดกิจกรรมให้แก่กลุ่มผู้สูงอายุในเขตตำบลป่าตึง เช่น กิจกรรมโรงเรียนผู้สูงอายุ กิจกรรมอบรมอายุ กิจกรรมอบรมพัฒนาศักยภาพ/คุณภาพชีวิต กิจกรรมเข้าค่ายผู้สูงอายุกิจกรรมทัศนศึกษาดูงานนอกสถานที่ กิจกรรมปันจักรยาน ฯลฯ | ๕๐๐,๐๐๐ | ๕๐๐,๐๐๐ | ๕๐๐,๐๐๐ | ๕๐๐,๐๐๐ | ๕๐๐,๐๐๐ | ผู้สูงอายุในพื้นที่ ตำบลป่าตึง | ๑. ผู้สูงอายุมีส่วนร่วมในการพัฒนาท้องถิ่น ๒. กลุ่มผู้สูงอายุมีความเข้มแข็ง ๓. ผู้สูงอายุมีการพัฒนาด้านร่างกาย จิตใจ อารมณ์ สังคมและภูมิปัญญา ๔. ลดปัญหาผู้สูงอายุติดบ้านติดเตียงในพื้นที่ ๕. ผู้สูงอายุในพื้นที่ตำบลป่าตึงมีคุณภาพชีวิตที่ดี | สำนักงานปลัด |

๒. ยุทธศาสตร์การพัฒนาด้านคุณภาพชีวิต และความมั่นคงเพื่อส่งเสริมสังคมสร้างสรรค์

แบบ ผ. ๐๒

๒.๔ แผนงานสร้างความเข้มแข็งของชุมชน

| ที่ | โครงการ | วัตถุประสงค์ | เป้าหมาย (ผลผลิตของโครงการ) | งบประมาณ | | | | | ตัวชี้วัด (KPI) | ผลลัพธ์ที่คาดว่าจะได้รับ | หน่วยงาน รับผิดชอบหลัก |
|-----|--|---|--|---------------|---------------|---------------|---------------|---------------|----------------------|---|---------------------------|
| | | | | ๒๕๖๖ (บาท) | ๒๕๖๗ (บาท) | ๒๕๖๘ (บาท) | ๒๕๖๙ (บาท) | ๒๕๗๐ (บาท) | | | |
| ๖ | อุดหนุนคณะกรรมการพัฒนาสตรีอำเภอแม่จัน | เพื่อสนับสนุนการดำเนินงานคณะกรรมการพัฒนาสตรีอำเภอแม่จัน เช่น กิจกรรมในการพัฒนาบทบาทและศักยภาพสตรี และเครือข่ายสตรี กิจกรรมเนื่องในวันสำคัญ และกิจกรรมอื่นๆ ฯลฯ | อุดหนุนคณะกรรมการพัฒนาสตรีอำเภอแม่จัน | ๒๐,๐๐๐ | ๒๐,๐๐๐ | ๒๐,๐๐๐ | ๒๐,๐๐๐ | ๒๐,๐๐๐ | ๑ หน่วยงาน | สามารถสนับสนุนและส่งเสริมกิจกรรมของหน่วยงานอันจะส่งผลในการพัฒนาท้องถิ่นอำเภอแม่จันโดยส่วนร่วม เกิดการพัฒนาเชิงบูรณาการแบบองค์รวม | สำนักปลัด |
| ๗ | อุดหนุนคณะกรรมการพัฒนาสตรีหมู่บ้าน (กพสม.) | เพื่อสนับสนุนการดำเนินงานคณะกรรมการพัฒนาสตรีตำบลป่าตึง เพื่อจัดกิจกรรมอันเป็นประโยชน์ | อุดหนุนคณะกรรมการพัฒนาสตรีหมู่บ้านในพื้นที่ตำบลป่าตึง ๒๐ หมู่บ้าน | ๑๕๐,๐๐๐ | ๑๕๐,๐๐๐ | ๑๕๐,๐๐๐ | ๑๕๐,๐๐๐ | ๑๕๐,๐๐๐ | กพสม. ๒๐ หมู่บ้าน | ชุมชนได้พัฒนาศักยภาพกลุ่มและองค์กรชุมชน เพื่อให้เป็นแนวทางในการบริหารจัดการงานพัฒนาชุมชน แบบมีส่วนร่วม | สำนักปลัด |
| ๘ | อุดหนุนคณะกรรมการหมู่บ้าน ตามโครงการขอรับเงินอุดหนุนคณะกรรมการหมู่บ้าน | ๑) เพื่อเป็นการพัฒนาศักยภาพกลุ่มและองค์กรชุมชน ๒) เพื่อส่งเสริมการบริหารจัดการงานพัฒนาชุมชนโดยชุมชนเอง ๓) เพื่อให้เกิดการเข้ามามีส่วนร่วมในการทำงานของประชาชนกับ อปท. ๔) เพื่อเสริมสร้างความเข้มแข็งของชุมชน | อุดหนุนคณะกรรมการหมู่บ้านในพื้นที่ตำบลป่าตึง เพื่อดำเนินงานตามอำนาจหน้าที่ และประชาชนในพื้นที่ได้รับประโยชน์ | ๑๕๐,๐๐๐ | ๑๕๐,๐๐๐ | ๑๕๐,๐๐๐ | ๑๕๐,๐๐๐ | ๑๕๐,๐๐๐ | ๒๐ หมู่บ้าน | ชุมชนได้พัฒนาศักยภาพกลุ่มและองค์กรชุมชน เพื่อให้เป็นแนวทางในการบริหารจัดการงานพัฒนาชุมชน พร้อมทั้งเปิดโอกาสให้ประชาชนเข้ามามีส่วนร่วมในการทำงานกับ อปท. | สำนักปลัด |

๒. ยุทธศาสตร์การพัฒนาด้านคุณภาพชีวิต และความมั่นคงเพื่อส่งเสริมสังคมสร้างสรรค์

แบบ ผ.๐๒

๒.๔ แผนงานสร้างความเข้มแข็งของชุมชน

| ที่ | โครงการ | วัตถุประสงค์ | เป้าหมาย (ผลผลิตของโครงการ) | งบประมาณ | | | | | ตัวชี้วัด (KPI) | ผลลัพธ์ที่คาดว่าจะได้รับ | หน่วยงาน รับผิดชอบหลัก |
|-----|--|--|--|---------------|---------------|---------------|---------------|---------------|----------------------------------|--|---------------------------|
| | | | | ๒๕๖๖ (บาท) | ๒๕๖๗ (บาท) | ๒๕๖๘ (บาท) | ๒๕๖๙ (บาท) | ๒๕๗๐ (บาท) | | | |
| ๙ | อุดหนุนศูนย์ส่งเสริมสุขภาพที่ ราษฎรประจำหมู่บ้านใน เขตตำบลป่าตึง | เพื่อให้ศูนย์ส่งเสริมสุขภาพประจำ ชุมชนมีงบประมาณในการ บริหารจัดการในการช่วย เหลือประชาชนในชุมชน | อุดหนุนศูนย์ส่งเสริมสุขภาพที่ ราษฎรประจำหมู่บ้าน ในพื้นที่ตำบลป่าตึง จำนวน ๒๐ หมู่บ้านๆ ละ ๑๐,๐๐๐ บาท | ๒๐๐,๐๐๐ | ๒๐๐,๐๐๐ | ๒๐๐,๐๐๐ | ๒๐๐,๐๐๐ | ๒๐๐,๐๐๐ | ๒๐ หมู่บ้าน | ศูนย์ส่งเสริมสุขภาพที่ราษฎร ประจำหมู่บ้าน มีงบประมาณในการบริหารจัดการ การช่วยเหลือประชาชน ในหมู่บ้าน | สำนักปลัด |
| ๑๐ | โครงการที่อ่านหนังสือ ท้องถิ่น หมู่บ้าน รักการอ่าน | เพื่อส่งเสริมให้ประชาชนใน ท้องถิ่นมีพฤติกรรมรัก การอ่าน รวมถึงสร้างโอกาส เข้าถึงหนังสือของประชาชน เป็นการสนองนโยบายรัฐบาล | จัดตั้งที่อ่านหนังสือ ประจำหมู่บ้าน ตำบล และจัดเตรียมหนังสือ วารสาร หนังสือพิมพ์ใน แก่หมู่บ้าน | ๑๐๐,๐๐๐ | | | | | ๒๐ หมู่บ้าน และ อบต.ป่าตึง | ประชาชนในท้องถิ่นมี พฤติกรรมรักการอ่าน และมีที่อ่านหนังสือเป็น แหล่งการเรียนรู้ชุมชน | สำนักปลัด |
| ๑๑ | โครงการร้อยใจรักษ์ | เพื่อร้อยใจทุกคนเข้ามาร่วม กันทำงานเพื่อความผาสุก มั่นคงและยั่งยืนของชุมชน และสังคม แก้ปัญหาเสพ ติด พัฒนาคุณภาพชีวิตของ ราษฎร ด้วยการส่งเสริมด้าน อาชีพ การเกษตร ปศุสัตว์ หัตถกรรม พัฒนาพื้นที่ให้ เป็นแหล่งท่องเที่ยว | นำบุคลากรท้องถิ่นกลุ่ม เป้าหมาย เข้ารับการ อบรมโครงการร้อยใจ รักษ์ เรียนรู้ศาสตร์พระ ราชา นำความรู้ไปขยาย ผลพัฒนาคุณภาพชีวิต ราษฎรในแต่ละพื้นที่ | ๓๐,๐๐๐ | | | | | ๖๐ คน | เพื่อแก้ปัญหาเสพติด พัฒนาคุณภาพชีวิตของ ราษฎร ด้วยการส่งเสริม ด้านอาชีพ การเกษตร ปศุสัตว์ หัตถกรรม พัฒนาพื้นที่ให้เป็นแหล่ง ท่องเที่ยว | สำนักปลัด |
| รวม |๑๑..... โครงการ | - | - | ๒,๐๒๐,๐๐๐ | ๑,๘๙๐,๐๐๐ | ๑,๘๙๐,๐๐๐ | ๑,๘๙๐,๐๐๐ | ๑,๘๙๐,๐๐๐ | - | - | |

ก. ยุทธศาสตร์จังหวัดที่ ๕ การพัฒนาคุณภาพชีวิต ทรัพยากรมนุษย์และความมั่นคงเพื่อส่งเสริมสังคมสร้างสรรค์

ข. ยุทธศาสตร์การพัฒนาขององค์กรปกครองส่วนท้องถิ่นในเขตจังหวัดเชียงรายที่ ๓ การพัฒนาด้านการศึกษาและการสาธารณสุข

๒. ยุทธศาสตร์การพัฒนาด้านคุณภาพชีวิต และความมั่นคงเพื่อส่งเสริมสังคมสร้างสรรค์

แบบ ผ. ๐๒

๒.๕ แผนงานการศาสนาวัฒนธรรมและนันทนาการ

| ที่ | โครงการ | วัตถุประสงค์ | เป้าหมาย (ผลผลิตของโครงการ) | งบประมาณ | | | | | ตัวชี้วัด (KPI) | ผลลัพธ์ที่คาดว่าจะได้รับ | หน่วยงาน รับผิดชอบหลัก |
|-----|---|---|---|---------------|---------------|---------------|---------------|---------------|--|---|---------------------------|
| | | | | ๒๕๖๖ (บาท) | ๒๕๖๗ (บาท) | ๒๕๖๘ (บาท) | ๒๕๖๙ (บาท) | ๒๕๗๐ (บาท) | | | |
| ๑ | การจัดเตรียมนักกีฬาเพื่อ เข้าแข่งขันและเป็นเจ้า ภาพจัดการแข่งขันกีฬา ด้านกีฬาเสพติดในระดับ ตำบล อำเภอและจังหวัด | เพื่อสร้างความสามัคคีและ เชื่อมความสัมพันธ์อันดี ระหว่างผู้บริหารท้องถิ่น พนักงาน ของ อปท. และ ประชาชน ทั้งสร้างค่านิยม การออกกำลังกาย | การจัดเตรียมนักกีฬา เพื่อเข้าแข่งขันกีฬา และการเจ้าภาพ จัดการแข่งขันกีฬา ทุกระดับ | ๕๐๐,๐๐๐ | ๕๐๐,๐๐๐ | ๕๐๐,๐๐๐ | ๕๐๐,๐๐๐ | ๕๐๐,๐๐๐ | กิจกรรมส่งเสริม การเล่นกีฬา | มีความพร้อมในการ ส่งนักกีฬาเข้าร่วมการ แข่งขันกีฬาในทุก ระดับ | กองการศึกษา |
| ๒ | โครงการส่งเสริมกีฬาเด็ก และเยาวชนและประชาชน | เพื่อให้เด็ก เยาวชน และ ประชาชนได้เห็นความ สำคัญของการเล่นกีฬา | เยาวชน ประชาชน ผู้นำชุมชนในพื้นที่ ตำบลป่าตึง | ๒๕๐,๐๐๐ | ๒๕๐,๐๐๐ | ๒๕๐,๐๐๐ | ๓๐๐,๐๐๐ | ๓๐๐,๐๐๐ | กิจกรรมส่งเสริม การเล่นกีฬา | เด็ก เยาวชน และ ประชาชนได้เห็นความ สำคัญของการออก กำลังกายและการ เล่นกีฬา | กองการศึกษา |
| ๓ | จัดซื้ออุปกรณ์กีฬาให้ศูนย์ กีฬาหมู่บ้านและจัดซื้อ จัดหาวัสดุ อุปกรณ์กีฬา เพื่อให้ประชาชนยืมใช้ ออกกำลังกาย | เพื่อส่งเสริมด้านสุขภาพ ร่างกายของประชาชนให้ สมบูรณ์และแข็งแรง | จัดหาวัสดุ อุปกรณ์ กีฬาเพื่อให้ประชาชน ยืมใช้ออกกำลังกาย | ๘๐,๐๐๐ | ๘๐,๐๐๐ | ๘๐,๐๐๐ | ๘๐,๐๐๐ | ๘๐,๐๐๐ | อุปกรณ์กีฬา สำหรับหมู่บ้าน ๒๐ หมู่บ้าน | ประชาชนหันมาให้ ความสนใจในการเล่น กีฬามากขึ้น | กองการศึกษา |
| รวม |๓..... โครงการ | - | - | ๘๓๐,๐๐๐ | ๘๓๐,๐๐๐ | ๘๓๐,๐๐๐ | ๘๘๐,๐๐๐ | ๘๘๐,๐๐๐ | - | - | |

ก. ยุทธศาสตร์จังหวัดที่ ๕ การพัฒนาคุณภาพชีวิต ทรัพยากรมนุษย์และความมั่นคงเพื่อส่งเสริมสังคมสร้างสรรค์

ข. ยุทธศาสตร์การพัฒนาขององค์กรปกครองส่วนท้องถิ่นในเขตจังหวัดเชียงรายที่ ๔ การพัฒนาคุณภาพชีวิตและการป้องกันบรรเทาสาธารณภัย

๒. ยุทธศาสตร์การพัฒนาด้านคุณภาพชีวิต และความมั่นคงเพื่อส่งเสริมสังคมสร้างสรรค์

แบบ ผ. ๐๒

๒.๖ แผนงานการเกษตร

| ที่ | โครงการ | วัตถุประสงค์ | เป้าหมาย (ผลผลิตของโครงการ) | งบประมาณ | | | | | ตัวชี้วัด (KPI) | ผลลัพธ์ที่คาดว่าจะได้รับ | หน่วยงาน รับผิดชอบหลัก |
|-----|--|---|---|---------------|---------------|---------------|---------------|---------------|---------------------------|--|---------------------------|
| | | | | ๒๕๖๖ (บาท) | ๒๕๖๗ (บาท) | ๒๕๖๘ (บาท) | ๒๕๖๙ (บาท) | ๒๕๗๐ (บาท) | | | |
| ๑ | สนับสนุนโครงการอันเนื่องมาจากพระราชดำริและพระราชเสาวนีย์ | ๑) เพื่อให้เกษตรกรได้รับการส่งเสริมและพัฒนาศักยภาพ ๒) เพื่อให้ประชาชนดำรงชีพตามหลักปรัชญาเศรษฐกิจพอเพียง | สนับสนุนการดำเนินโครงการพัฒนาอันเนื่องมาจากพระราชดำริ เช่น การอนุรักษ์พันธุกรรมพืช , พัฒนาป่าไม้ , การสร้างฝาย , พัฒนาการเกษตรปลอดสารพิษ , ชุมชนเศรษฐกิจพอเพียง ฯลฯ | ๑๐๐,๐๐๐ | ๑๐๐,๐๐๐ | ๑๐๐,๐๐๐ | ๑๐๐,๐๐๐ | ๑๐๐,๐๐๐ | ๒๐ หมู่บ้าน | ๑) เกษตรกรได้รับการส่งเสริมและพัฒนาศักยภาพ ๒) เพื่อให้ประชาชนดำรงชีพตามหลักปรัชญาเศรษฐกิจพอเพียง | สำนักปลัด |
| ๒ | โครงการกบคินนาปลาคินทุ่งหมู่บ้านเศรษฐกิจพอเพียง | ๑) เพื่อสร้างแหล่งธนาคารพ่อแม่พันธุ์สัตว์น้ำในรูปแบบเลียนแบบธรรมชาติ ๒) เพื่อลดการใช้สารเคมีกำจัดแมลงในการเกษตร ๓) เพื่อฟื้นฟูทรัพยากรสัตว์น้ำในแหล่งน้ำธรรมชาติให้มีปริมาณเพิ่มมากขึ้น | จัดกิจกรรมรณรงค์ ลดการใช้สารเคมีกำจัดแมลงในการเกษตร และอบรมให้ความรู้การสร้างแหล่งพ่อแม่พันธุ์สัตว์น้ำในรูปแบบเลียนแบบธรรมชาติ | ๖๐,๐๐๐ | ๖๐,๐๐๐ | ๖๐,๐๐๐ | ๖๐,๐๐๐ | ๖๐,๐๐๐ | พื้นที่การเกษตรอบต.ป่าตึง | ๑) สามารถลดการใช้สารเคมีกำจัดแมลงในการเกษตร ๒) เพื่อฟื้นฟูทรัพยากรสัตว์น้ำในแหล่งน้ำธรรมชาติให้มีปริมาณเพิ่มมากขึ้น | สำนักปลัด |
| รวม |๒..... โครงการ | - | - | ๑๖๐,๐๐๐ | ๑๖๐,๐๐๐ | ๑๖๐,๐๐๐ | ๑๖๐,๐๐๐ | ๑๖๐,๐๐๐ | - | - | |

ก. ยุทธศาสตร์จังหวัดที่ ๕ การพัฒนาคุณภาพชีวิต ทรัพยากรมนุษย์และความมั่นคงเพื่อส่งเสริมสังคมสร้างสรรค์

ข. ยุทธศาสตร์การพัฒนาขององค์กรปกครองส่วนท้องถิ่นในเขตจังหวัดเชียงรายที่ ๔ การพัฒนาคุณภาพชีวิตและการป้องกันบรรเทาสาธารณภัย

๒. ยุทธศาสตร์การพัฒนาด้านคุณภาพชีวิต และความมั่นคงเพื่อส่งเสริมสังคมสร้างสรรค์

แบบ ผ. ๐๒

๒.๗ แผนงานงบกลาง

| ที่ | โครงการ | วัตถุประสงค์ | เป้าหมาย (ผลผลิตของโครงการ) | งบประมาณ | | | | | ตัวชี้วัด (KPI) | ผลลัพธ์ที่คาดว่าจะได้รับ | หน่วยงาน รับผิดชอบหลัก |
|-----|--|--|--|---------------|---------------|---------------|---------------|---------------|---|---|---------------------------|
| | | | | ๒๕๖๖ (บาท) | ๒๕๖๗ (บาท) | ๒๕๖๘ (บาท) | ๒๕๖๙ (บาท) | ๒๕๗๐ (บาท) | | | |
| ๑ | โครงการสร้างหลักประกัน ด้านรายได้ผู้สูงอายุ | ดำเนินการตามระเบียบ กระทรวงมหาดไทยว่าด้วย หลักเกณฑ์การจ่ายเบี้ย ยังชีพผู้สูงอายุของ อปท. พ.ศ. ๒๕๕๒ และที่แก้ไข เพิ่มเติม | การจ่ายเงินเบี้ยยังชีพผู้สูงอายุ รองรับการจัดสวัสดิการให้แก่ ผู้สูงอายุ ที่มีอายุ ๖๐ ปี บริบูรณ์ขึ้นไป ที่มีคุณสมบัติ ครบถ้วน ที่ได้ขึ้นทะเบียนขอ รับเบี้ยยังชีพไว้กับ อปท. | ๒๕,๐๐๐,๐๐๐ | ๒๖,๐๐๐,๐๐๐ | ๒๗,๐๐๐,๐๐๐ | ๒๘,๐๐๐,๐๐๐ | ๒๙,๐๐๐,๐๐๐ | จำนวน ผู้สูงอายุที่ ได้รับเบี้ย | เพื่อรองรับบริการการ จัดสวัสดิการของรัฐ และพัฒนาคุณภาพ ชีวิต | สำนักปลัด |
| ๒ | โครงการเสริมสร้างสวัสดิ การทางสังคมให้แก่ผู้พิการ และทุพพลภาพ | ดำเนินการตามระเบียบ กระทรวงมหาดไทยว่าด้วย หลักเกณฑ์การจ่ายเบี้ย ความพิการให้คนพิการของ อปท. พ.ศ. ๒๕๕๓ และที่ แก้ไขเพิ่มเติม | การจ่ายเงินเบี้ยยังชีพความ พิการให้แก่ผู้พิการที่มีสิทธิ ตามหลักเกณฑ์ที่กำหนด ที่ได้ แสดงความจำนงโดยการขอ ขึ้นทะเบียนเพื่อรับเงินเบี้ย ความพิการไว้กับ อปท. แล้ว | ๖,๐๐๐,๐๐๐ | ๖,๑๐๐,๐๐๐ | ๖,๒๐๐,๐๐๐ | ๖,๓๐๐,๐๐๐ | ๖,๔๐๐,๐๐๐ | จำนวน ผู้พิการที่ ได้รับเบี้ย | เพื่อรองรับบริการการ จัดสวัสดิการของรัฐ และพัฒนาคุณภาพ ชีวิต | สำนักปลัด |
| ๓ | โครงการสนับสนุนการจัด การสวัสดิการทางสังคมแก่ ผู้ด้อยโอกาสทางสังคม | ดำเนินการตามระเบียบ กระทรวงมหาดไทยว่าด้วย การจ่ายเงินสงเคราะห์เพื่อ การยังชีพของ อปท. พ.ศ. ๒๕๔๘ | ดำเนินการเพื่อรองรับการ สงเคราะห์เบี้ยยังชีพผู้ป่วย เอดส์ ให้แก่ผู้ป่วยเอดส์ที่ แพทย์ได้รับรอง ฯ | ๖๐,๐๐๐ | ๖๐,๐๐๐ | ๖๐,๐๐๐ | ๖๐,๐๐๐ | ๖๐,๐๐๐ | จำนวนผู้ ด้อยโอกาส ที่ได้ รับเบี้ย | เพื่อรองรับบริการการ จัดสวัสดิการของรัฐ และพัฒนาคุณภาพ ชีวิต | สำนักปลัด |

๒. ยุทธศาสตร์การพัฒนาด้านคุณภาพชีวิต และความมั่นคงเพื่อส่งเสริมสังคมสร้างสรรค์

แบบ ผ. ๐๒

๒.๗ แผนงานงบกลาง

| ที่ | โครงการ | วัตถุประสงค์ | เป้าหมาย (ผลผลิตของโครงการ) | งบประมาณ | | | | | ตัวชี้วัด (KPI) | ผลลัพธ์ที่คาดว่าจะได้รับ | หน่วยงาน รับผิดชอบหลัก |
|-----|---|--|---|---------------|---------------|---------------|---------------|---------------|--------------------|--|---------------------------|
| | | | | ๒๕๖๖ (บาท) | ๒๕๖๗ (บาท) | ๒๕๖๘ (บาท) | ๒๕๖๙ (บาท) | ๒๕๗๐ (บาท) | | | |
| ๔ | เงินสำรองจ่าย | เพื่อจ่ายเป็นค่าใช้จ่ายกรณีฉุกเฉินที่มีเหตุสาธารณภัยเกิดขึ้น หรือกรณีการป้องกันและยับยั้งก่อนเกิดสาธารณภัย หรือคาดว่าจะเกิดสาธารณภัย หรือกรณีฉุกเฉินเพื่อบรรเทาปัญหาความเดือดร้อนของประชาชนเป็นส่วนรวม | เพื่อเป็นค่าใช้จ่ายกรณีฉุกเฉินตาม พรบ.ป้องกันและบรรเทาสาธารณภัย พ.ศ. ๒๕๕๐ ระเบียบกระทรวงมหาดไทยว่าด้วยวิธีการงบประมาณของอปท. พ.ศ. ๒๕๖๓ และระเบียบกระทรวงมหาดไทยว่าด้วยค่าใช้จ่ายเพื่อช่วยเหลือประชาชนตามอำนาจหน้าที่ของ อปท. พ.ศ. ๒๕๖๐ และที่แก้ไขเพิ่มเติม | ๒,๐๐๐,๐๐๐ | ๒,๐๐๐,๐๐๐ | ๒,๐๐๐,๐๐๐ | ๒,๐๐๐,๐๐๐ | ๒,๐๐๐,๐๐๐ | ๒๐ หมู่บ้าน | ประชาชนผู้ประสบภัยสาธารณภัยหรือภัยธรรมชาติต่างๆ ได้รับความช่วยเหลืออย่างทันที่ | ทุกกองงาน |
| ๕ | สมทบกองทุนหลักประกันสุขภาพองค์การบริหารส่วนตำบลป่าตึง | เพื่อจ่ายเป็นเงินสมทบเข้าระบบกองทุนประกันสุขภาพองค์การบริหารส่วนตำบลป่าตึง | เพื่อจ่ายเงินสมทบกองทุนระบบหลักประกันสุขภาพในระดับท้องถิ่นหรือพื้นที่ตามระเบียบกระทรวงมหาดไทยว่าด้วยการตั้งงบประมาณของ อปท. เพื่อสมทบกองทุน พ.ศ. ๒๕๖๑ และที่แก้ไขเพิ่มเติม และตามประกาศคณะกรรมการหลักประกันสุขภาพแห่งชาติ | ๕๒๐,๐๐๐ | ๕๔๐,๐๐๐ | ๕๖๐,๐๐๐ | ๕๘๐,๐๐๐ | ๖๐๐,๐๐๐ | ๒๐ หมู่บ้าน | ประชาชนทั้ง ๒๐ หมู่บ้านได้รับการบริการด้านสุขภาพและพัฒนาคุณภาพชีวิตที่ดีขึ้น | ทุกกองงาน |
| รวม |๕..... โครงการ | - | - | ๓๓,๕๘๐,๐๐๐ | ๓๔,๗๐๐,๐๐๐ | ๓๕,๘๒๐,๐๐๐ | ๓๖,๙๔๐,๐๐๐ | ๓๘,๐๖๐,๐๐๐ | - | - | |

- ก. ยุทธศาสตร์จังหวัดที่ ๑ การสร้างมูลค่าเพิ่มด้านการท่องเที่ยวเชิงสร้างสรรค์โดยดำรงฐานวัฒนธรรมล้านนา
- ก. ยุทธศาสตร์จังหวัดที่ ๒ การส่งเสริมการผลิตและพัฒนานวัตกรรมเพื่อยกระดับสินค้าเกษตรเชิงสร้างสรรค์ภายใต้แนวทางการพัฒนาที่ยั่งยืน
- ข. ยุทธศาสตร์การพัฒนาขององค์กรปกครองส่วนท้องถิ่นในเขตจังหวัดเชียงรายที่ ๒ การพัฒนาด้านเศรษฐกิจและการท่องเที่ยว

๓. ยุทธศาสตร์การพัฒนาด้านการท่องเที่ยว เศรษฐกิจ พาณิชยกรรม การเกษตรและอุตสาหกรรม

แบบ ผ. ๐๒

๓.๑ แผนงานการศาสนาวัฒนธรรมและนันทนาการ

| ที่ | โครงการ | วัตถุประสงค์ | เป้าหมาย (ผลผลิตของโครงการ) | งบประมาณ | | | | | ตัวชี้วัด (KPI) | ผลลัพธ์ที่คาดว่าจะได้รับ | หน่วยงาน รับผิดชอบหลัก |
|-----|---|--|--|---------------|---------------|---------------|---------------|---------------|--------------------|--|---------------------------|
| | | | | ๒๕๖๖ (บาท) | ๒๕๖๗ (บาท) | ๒๕๖๘ (บาท) | ๒๕๖๙ (บาท) | ๒๕๗๐ (บาท) | | | |
| ๑ | โครงการพัฒนาสิ่งดึงดูดใจและฟื้นฟูแหล่งท่องเที่ยวในพื้นที่ตำบลป่าตึง | พัฒนาสิ่งดึงดูดใจในแหล่งท่องเที่ยวและฟื้นฟูแหล่งท่องเที่ยวในพื้นที่ตำบลป่าตึงให้เกิดความยั่งยืน | ๑. จัดกิจกรรมประชาสัมพันธ์ ๒. จัดทำป้ายแนะนำและผังลักษณะความปลอดภัยภายในสถานที่ท่องเที่ยว ๓. บริหารจัดการแหล่งท่องเที่ยวระหว่างชุมชน เอกชน และภาครัฐร่วมกัน ๕. จัดทำป้ายบอกเส้นทางฯ ๖. กิจกรรมส่งเสริมการท่องเที่ยวอื่นๆ | ๕๐๐,๐๐๐ | ๕๐๐,๐๐๐ | ๕๐๐,๐๐๐ | ๕๐๐,๐๐๐ | ๕๐๐,๐๐๐ | สถานที่ท่องเที่ยว | แหล่งท่องเที่ยวของตำบลป่าตึงได้รับการพัฒนา และดึงดูดนักท่องเที่ยวได้มากขึ้น | สำนักปลัด |
| ๒ | ค่าใช้จ่ายในการประชาสัมพันธ์ และส่งเสริมกิจกรรมการจัดการ และพัฒนาการท่องเที่ยวภายในตำบลป่าตึง | เพื่อประชาสัมพันธ์ และส่งเสริม/พัฒนากิจกรรมและบริการเสริมเพื่อส่งเสริมการท่องเที่ยวตำบลป่าตึงสร้างรายได้ให้กับประชาชนในพื้นที่ | จัดกิจกรรมส่งเสริมการท่องเที่ยว เช่น ปันจักรยานชมธรรมชาติ , วันเดียวเที่ยวป่าตึง , ตลาดชุมชนบริเวณน้ำพุร้อน , อบรมมัคคุเทศก์น้อย , งานประเพณีชนเผ่า และจัดทำสื่อประชาสัมพันธ์ส่งเสริมการท่องเที่ยว | ๖๐,๐๐๐ | ๑๐๐,๐๐๐ | ๑๐๐,๐๐๐ | ๑๐๐,๐๐๐ | ๑๐๐,๐๐๐ | สถานที่ท่องเที่ยว | เกิดเป็นเครือข่ายเพื่อการท่องเที่ยวเชิงสร้างสรรค์ดึงดูดนักท่องเที่ยวทั้งในประเทศ/นอกประเทศ ส่งเสริมการสร้างรายได้ให้ประชาชนในพื้นที่ | สำนักปลัด |
| รวม |๒..... โครงการ | - | - | ๕๖๐,๐๐๐ | ๖๐๐,๐๐๐ | ๖๐๐,๐๐๐ | ๖๐๐,๐๐๐ | ๖๐๐,๐๐๐ | - | - | |

- ก. ยุทธศาสตร์จังหวัดที่ ๑ การสร้างมูลค่าเพิ่มด้านการท่องเที่ยวเชิงสร้างสรรค์โดยดำรงฐานวัฒนธรรมล้านนา
- ก. ยุทธศาสตร์จังหวัดที่ ๒ การส่งเสริมการผลิตและพัฒนานวัตกรรมเพื่อยกระดับสินค้าเกษตรเชิงสร้างสรรค์ภายใต้แนวทางการพัฒนาที่ยั่งยืน
- ข. ยุทธศาสตร์การพัฒนาขององค์กรปกครองส่วนท้องถิ่นในเขตจังหวัดเชียงรายที่ ๒ การพัฒนาด้านเศรษฐกิจและการท่องเที่ยว
- ๓. ยุทธศาสตร์การพัฒนาด้านการท่องเที่ยว เศรษฐกิจ พาณิชยกรรม การเกษตรและอุตสาหกรรม

แบบ ผ. ๐๒

๓.๒ แผนงานการเกษตร

| ที่ | โครงการ | วัตถุประสงค์ | เป้าหมาย (ผลผลิตของโครงการ) | งบประมาณ | | | | | ตัวชี้วัด (KPI) | ผลลัพธ์ที่คาดว่าจะได้รับ | หน่วยงาน รับผิดชอบหลัก |
|-----|--|---|---|---------------|---------------|---------------|---------------|---------------|---|---|---------------------------|
| | | | | ๒๕๖๖ (บาท) | ๒๕๖๗ (บาท) | ๒๕๖๘ (บาท) | ๒๕๖๙ (บาท) | ๒๕๗๐ (บาท) | | | |
| ๑ | โครงการจัดงานนัดพบเกษตรกร และอาหารปลอดภัยตำบลป่าตึง | ๑) เพื่อให้เกษตรกรได้รับการบริการ ทางบริการ การเกษตร ได้ตรงกับความต้องการและความเหมาะสมของพื้นที่ ๒) ให้เกษตรกรได้พบปะพูดคุย แลกเปลี่ยนประสบการณ์เกี่ยวกับการประกอบอาชีพเกษตรกร ๓) การจัดนิทรรศการเฉพาะด้านลงไปให้ความรู้ให้คำปรึกษาแนะนำในการเกษตร ที่เกี่ยวข้องกับพื้นที่ | ๑) จัดกิจกรรมการประกวดผลผลิตด้านการเกษตรที่มีอยู่ในตำบลป่าตึง ๒) การจัดนิทรรศการด้านการเกษตรของ ๒๐ หมู่บ้านในตำบลป่าตึง ๓) กิจกรรมการออกร้านจัดนิทรรศการให้ความรู้จากหน่วยงานภาครัฐ และเอกชน ซึ่งมีหน่วยงานต่างๆ ช่วยสนับสนุน | ๓๕๐,๐๐๐ | ๓๕๐,๐๐๐ | ๓๕๐,๐๐๐ | ๓๕๐,๐๐๐ | ๓๕๐,๐๐๐ | เกษตรกร ๕๐๐ คน | ส่งเสริมอาชีพเกษตรกรภายในตำบลอย่างยั่งยืน สนับสนุนการเพิ่มมูลค่าพืชผลทางการเกษตรของเกษตรกรในพื้นที่ตำบลป่าตึง | สำนักปลัด |
| ๒ | ส่งเสริม สนับสนุนอาชีพเกษตรกรในชุมชนและลดต้นทุนทางการเกษตร (สนับสนุนการดำเนินงานโครงการพัฒนาพื้นที่สูงแบบโครงการหลวงห้วยก้างปลา) | ๑) เพื่อให้เกษตรกรในพื้นที่ตำบลป่าตึง ที่ได้รับการสนับสนุนอาชีพด้านการเกษตรกรรมมีการพัฒนาศักยภาพเพิ่มมากขึ้น ๒) เพื่อส่งเสริมการดำเนินงานสำนักงานพัฒนาพื้นที่สูงแบบโครงการหลวงฯ | ๑. จัดซื้อวัสดุการเกษตร และเครื่องมือเครื่องใช้การเกษตร ๒. การสำรวจและทำข้อมูลเกี่ยวกับพื้นที่การเกษตรและเกษตรกร ๔. การช่วยเหลือเกษตรกรผู้ประสบภัย ๕. การส่งเสริม สนับสนุน ฯลฯ | ๑๓๐,๐๐๐ | ๑๓๐,๐๐๐ | ๑๓๐,๐๐๐ | ๑๓๐,๐๐๐ | ๑๓๐,๐๐๐ | เกษตรกรที่ได้รับผลกระทบ และต้องการความช่วยเหลือ | ส่งเสริม สนับสนุนอาชีพเกษตรกรในชุมชนและลดต้นทุนทางการเกษตรในพื้นที่ตำบลป่าตึงอย่างต่อเนื่อง | สำนักปลัด |

๓. ยุทธศาสตร์การพัฒนาด้านการท่องเที่ยว เศรษฐกิจ พาณิชยกรรม การเกษตรและอุตสาหกรรม

แบบ ผ. ๐๒

๓.๒ แผนงานการเกษตร

| ที่ | โครงการ | วัตถุประสงค์ | เป้าหมาย (ผลผลิตของโครงการ) | งบประมาณ | | | | | ตัวชี้วัด (KPI) | ผลลัพธ์ที่คาดว่าจะได้รับ | หน่วยงาน รับผิดชอบหลัก |
|-----|---|--|--|---------------|---------------|---------------|---------------|---------------|---------------------------------------|---|---------------------------|
| | | | | ๒๕๖๖ (บาท) | ๒๕๖๗ (บาท) | ๒๕๖๘ (บาท) | ๒๕๖๙ (บาท) | ๒๕๗๐ (บาท) | | | |
| ๓ | สนับสนุนการดำเนินงานของคณะกรรมการศูนย์ถ่ายทอดเทคโนโลยีเพื่อการเกษตรตำบลป่าตึง | เพื่อพัฒนาและสนับสนุนให้คณะกรรมการบริหารศูนย์บริการและถ่ายทอดเทคโนโลยีการเกษตรประจำตำบลมีศักยภาพทั้งในด้านความรู้และเทคโนโลยีในการส่งเสริมพัฒนาการเกษตรและจัดทำฐานข้อมูลการเกษตรของ อปท. | ส่งเสริมสนับสนุนการดำเนินงานของคณะกรรมการบริหารศูนย์บริการและถ่ายทอดเทคโนโลยีการเกษตรประจำตำบลเพิ่มประสิทธิภาพการดำเนินงานแก่คณะกรรมการฯ | ๕๐,๐๐๐ | ๕๐,๐๐๐ | ๕๐,๐๐๐ | ๕๐,๐๐๐ | ๕๐,๐๐๐ | คณะกรรมการ ๒๕ คน | คณะกรรมการบริหารศูนย์บริการและถ่ายทอดเทคโนโลยีการเกษตรประจำตำบล มีศักยภาพทั้งในด้านความรู้และเทคโนโลยีในการส่งเสริมพัฒนาการเกษตร | สำนักปลัด |
| ๔ | ส่งเสริมแนวทางเศรษฐกิจพอเพียงและเกษตรตามแนวทฤษฎีใหม่ | ๑) .เพื่อส่งเสริมและเพิ่มพูนความรู้แนวคิดปรัชญาเศรษฐกิจพอเพียงให้แก่เกษตรกรในพื้นที่ ต.ป่าตึง เพื่อนำมาประยุกต์ใช้ให้เหมาะสมในพื้นที่ของตน ๒) เพื่อส่งเสริมให้เกษตรกรเกิดการแลกเปลี่ยนเรียนรู้ด้านวิชาการ แลกเปลี่ยนประสบการณ์ระหว่างเกษตรกร เจ้าหน้าที่ ผู้นำชุมชนและหน่วยงานต่างๆ | ๑) จัดอบรมให้ความรู้ปรัชญาเศรษฐกิจพอเพียงแก่เกษตรกร ๒) จัดกิจกรรมศึกษาดูงานนอกสถานที่ ณ แหล่งเรียนรู้เศรษฐกิจพอเพียงและแหล่งเรียนรู้เกษตรทฤษฎีใหม่ยังเรียนรู้อะไรบ้าง ๓) สนับสนุนการจัดตั้งแหล่งเรียนรู้เศรษฐกิจพอเพียง ฯลฯ ในตำบล | ๒๐๐,๐๐๐ | ๒๕๐,๐๐๐ | ๒๗๐,๐๐๐ | ๒๙๐,๐๐๐ | ๓๐๐,๐๐๐ | ผู้เข้าร่วมโครงการ จาก ๒๐ หมู่บ้าน | ๑) เกษตรกรได้รับความรู้เรื่องแนวคิดปรัชญาเศรษฐกิจพอเพียงสามารถนำมาปรับใช้ในการวางแผนประกอบอาชีพและถ่ายทอดต่อไปยังชุมชนของตนเองได้ ๒) เกษตรกรได้รับแนวความคิดใหม่ๆ เกิดการแลกเปลี่ยนเรียนรู้ประสบการณ์ระหว่างเกษตรกรด้วยกัน/หน่วยงานต่างๆ | สำนักปลัด |
| รวม |๔..... โครงการ | - | - | ๗๓๐,๐๐๐ | ๗๘๐,๐๐๐ | ๘๐๐,๐๐๐ | ๘๒๐,๐๐๐ | ๘๓๐,๐๐๐ | - | - | |

ก. ยุทธศาสตร์จังหวัดที่ ๔ การจัดการทรัพยากรธรรมชาติและสิ่งแวดล้อมให้ดำรงความสมบูรณ์และยั่งยืน

ข. ยุทธศาสตร์การพัฒนาขององค์กรปกครองส่วนท้องถิ่นในเขตจังหวัดเชียงรายที่ ๕ การพัฒนาทรัพยากรธรรมชาติและสิ่งแวดล้อมให้ดำรงความสมบูรณ์และยั่งยืน

๔. ยุทธศาสตร์การพัฒนาด้านการอนุรักษ์ทรัพยากรธรรมชาติและสิ่งแวดล้อม

แบบ ผ. ๐๒

๔.๑ แผนงานรักษาความสงบภายใน

| ที่ | โครงการ | วัตถุประสงค์ | เป้าหมาย (ผลผลิตของโครงการ) | งบประมาณ | | | | | ตัวชี้วัด (KPI) | ผลลัพธ์ที่คาดว่าจะได้รับ | หน่วยงาน รับผิดชอบหลัก |
|-----|--|---|--|---------------|---------------|---------------|---------------|---------------|---------------------------|---|---------------------------|
| | | | | ๒๕๖๖ (บาท) | ๒๕๖๗ (บาท) | ๒๕๖๘ (บาท) | ๒๕๖๙ (บาท) | ๒๕๗๐ (บาท) | | | |
| ๑ | โครงการเตรียมความพร้อมเพื่อจัดการปัญหาไฟฟ้าและหมอกควัน | ๑) เพื่อเตรียมความพร้อมเร่งด่วนในการแก้ไขปัญหาไฟฟ้าและหมอกควันในพื้นที่ตำบลป่าตึง ๒) เพื่อเตรียมความพร้อมในการพัฒนาระบบการบริหารจัดการปัญหาไฟฟ้าและหมอกควันร่วมกับหน่วยงานทุกภาคส่วนแบบบูรณาการ | จัดประชุมสัมมนาผู้นำชุมชน หน่วยงานทุกภาคส่วนที่เกี่ยวข้อง ร่วมกันกำหนดแนวทางและมาตรการการจัดการตลอดจน ร่วมกันดำเนินกิจกรรมแก้ไขปัญหาไฟฟ้าและหมอกควัน การทำแนวกันไฟ จัดหาวัสดุ ครุภัณฑ์สนับสนุนการปฏิบัติงาน รวมถึงค่าใช้จ่ายบรรณรงค์ ประชาสัมพันธ์ ฯลฯ | ๑๐๐,๐๐๐ | ๑๐๐,๐๐๐ | ๑๐๐,๐๐๐ | ๑๐๐,๐๐๐ | ๑๐๐,๐๐๐ | เครือข่าย | ทุกภาคส่วน ร่วมกัน กำหนดแนวทางมาตรการ การจัดการปัญหา ไฟฟ้าและหมอกควัน ทำให้เกิดการ บูรณาการร่วมกันอย่าง มีประสิทธิภาพ และ แก้ไขปัญหาอย่างเป็น ระบบ | สำนักปลัด |
| ๒ | โครงการสร้างเครือข่ายการควบคุมไฟฟ้าแบบมีส่วนร่วม | ๑) เพื่อสร้างแนวร่วมในการป้องกันและอนุรักษ์ทรัพยากรป่าไม้ระหว่างเจ้าหน้าที่ อบต.ป่าตึง และประชาชนในพื้นที่รวมถึงหน่วยงานอื่นๆ ที่เกี่ยวข้อง ๒) เพื่อให้เครือข่ายความร่วมมือในการควบคุมไฟฟ้าที่สร้างขึ้นแล้วสามารถปฏิบัติงานควบคุมไฟฟ้าในพื้นที่ได้อย่างมีประสิทธิภาพ | การจัดหาอาสาสมัครป้องกันและควบคุมไฟฟ้า พร้อมทั้งจัดฝึกอบรมอาสาสมัครป้องกันและควบคุมไฟฟ้า เพื่อให้มีความรู้ในการปฏิบัติงานป้องกันและควบคุมไฟฟ้า ที่ถูกต้องสามารถร่วมป้องกันและควบคุมไฟฟ้าในพื้นที่อย่างมีประสิทธิภาพและต่อเนื่อง | ๑๐,๐๐๐ | ๑๐,๐๐๐ | ๑๐,๐๐๐ | ๑๐,๐๐๐ | ๑๐,๐๐๐ | เครือข่ายฯ ๒๐ หมู่บ้าน | เครือข่ายความร่วมมือ ในการควบคุมไฟฟ้าของ อบต.ป่าตึง มีความ การปฏิบัติงานป้องกัน และควบคุมไฟฟ้าที่ถูกต้อง สามารถร่วมป้องกัน และควบคุมไฟฟ้าในพื้นที่ ได้อย่างมีประสิทธิภาพ และต่อเนื่อง | สำนักปลัด |
| รวม |๒..... โครงการ | - | - | ๑๑๐,๐๐๐ | ๑๑๐,๐๐๐ | ๑๑๐,๐๐๐ | ๑๑๐,๐๐๐ | ๑๑๐,๐๐๐ | - | - | |

ก. ยุทธศาสตร์จังหวัดที่ ๔ การจัดการทรัพยากรธรรมชาติและสิ่งแวดล้อมให้ดำรงความสมบูรณ์และยั่งยืน

ข. ยุทธศาสตร์การพัฒนาขององค์กรปกครองส่วนท้องถิ่นในเขตจังหวัดเชียงรายที่ ๕ การพัฒนาทรัพยากรธรรมชาติและสิ่งแวดล้อมให้ดำรงความสมบูรณ์และยั่งยืน

๔. ยุทธศาสตร์การพัฒนาด้านการอนุรักษ์ทรัพยากรธรรมชาติและสิ่งแวดล้อม

แบบ ผ. ๐๒

๔.๒ แผนงานสาธารณสุข

| ที่ | โครงการ | วัตถุประสงค์ | เป้าหมาย (ผลผลิตของโครงการ) | งบประมาณ | | | | | ตัวชี้วัด (KPI) | ผลลัพธ์ที่คาดว่าจะได้รับ | หน่วยงาน รับผิดชอบหลัก |
|-----|--------------------------------------|--|--|---------------|---------------|---------------|---------------|---------------|--------------------|---|--------------------------------|
| | | | | ๒๕๖๖ (บาท) | ๒๕๖๗ (บาท) | ๒๕๖๘ (บาท) | ๒๕๖๙ (บาท) | ๒๕๗๐ (บาท) | | | |
| ๑ | โครงการอาสาสมัครท้องถิ่น รักษ์โลก | เพื่อให้ประชาชนสมัครใจ และมีจิตอาสาเข้ามามี ส่วนร่วม ดำเนินกิจกรรมด้านการ บริหารจัดการสิ่งปฏิกูลและ มูลฝอย รวมถึงการปกป้อง และรักษาสิ่งแวดล้อม | ๑. รับสมัครอาสาสมัครท้องถิ่น รักษ์โลก ๒. ดำเนินงานโครงการ/กิจกรรม ด้านการเสริมความรู้ เข้าใจ อนุรักษ์ทรัพยากร ธรรมชาติและสิ่งแวดล้อม ให้แก่อาสาสมัครท้องถิ่น รักษ์โลก | ๒๐,๐๐๐ | ๒๐,๐๐๐ | ๒๐,๐๐๐ | ๒๐,๐๐๐ | ๒๐,๐๐๐ | ๕๐ คน | ประชาชนมีความสมัครใจ มีความเสียสละและอุทิศ ตนในการทำงานด้านการ จัดการสิ่งปฏิกูลและมูล ฝอย การปกป้องและ รักษาสิ่งแวดล้อมในท้องถิ่น ของตนเอง โดยใช้กระบวนการ มีส่วนร่วมเป็นสำคัญ | กองสาธารณสุข และสิ่งแวดล้อม |
| รวม |๑..... โครงการ | - | - | ๒๐,๐๐๐ | ๒๐,๐๐๐ | ๒๐,๐๐๐ | ๒๐,๐๐๐ | ๒๐,๐๐๐ | - | - | |

ก. ยุทธศาสตร์จังหวัดที่ ๔ การจัดการทรัพยากรธรรมชาติและสิ่งแวดล้อมให้ดำรงความสมบูรณ์และยั่งยืน

ข. ยุทธศาสตร์การพัฒนาขององค์กรปกครองส่วนท้องถิ่นในเขตจังหวัดเชียงรายที่ ๕ การพัฒนาทรัพยากรธรรมชาติและสิ่งแวดล้อมให้ดำรงความสมบูรณ์และยั่งยืน

๔. ยุทธศาสตร์การพัฒนาด้านการอนุรักษ์ทรัพยากรธรรมชาติและสิ่งแวดล้อม

แบบ ผ. ๐๒

๔.๓ แผนงานเคหะและชุมชน

| ที่ | โครงการ | วัตถุประสงค์ | เป้าหมาย (ผลผลิตของโครงการ) | งบประมาณ | | | | | ตัวชี้วัด (KPI) | ผลลัพธ์ที่คาดว่าจะได้รับ | หน่วยงาน รับผิดชอบหลัก |
|-----|-------------------------------------|--|---|---------------|---------------|---------------|---------------|---------------|----------------------------|--|----------------------------|
| | | | | ๒๕๖๖ (บาท) | ๒๕๖๗ (บาท) | ๒๕๖๘ (บาท) | ๒๕๖๙ (บาท) | ๒๕๗๐ (บาท) | | | |
| ๑ | การบริหารจัดการขยะมูลฝอยแบบครบวงจร | ๑) เพื่อเพิ่มประสิทธิภาพระบบการจัดการขยะมูลฝอยโดยการมีส่วนร่วมของชุมชนและภาคีเครือข่ายแบบบูรณาการ ๒) เพื่อชุมชนสะอาดน่าอยู่ ๓) มีการบริหารจัดการศูนย์กำจัดขยะอย่างมีประสิทธิภาพ และเป็นระบบ ได้รับการรับรองมาตรฐาน | ๑) การจ้างเหมาจัดเก็บขยะ และกำจัดขยะมูลฝอย ๒) สร้างระบบการจัดการขยะชุมชนอย่างยั่งยืน ๓) มีระบบการกำจัดขยะที่ได้มาตรฐาน ๔) จัดหาอุปกรณ์ ครุภัณฑ์ สนับสนุนการจัดการ | ๒,๓๐๐,๐๐๐ | ๒,๖๐๐,๐๐๐ | ๒,๘๐๐,๐๐๐ | ๓,๐๐๐,๐๐๐ | ๓,๒๐๐,๐๐๐ | ๒๐ หมู่บ้าน | การบริหารจัดการขยะในพื้นที่ตำบลป่าตึงมีประสิทธิภาพเป็นระบบได้มาตรฐาน | กองสาธารณสุขและสิ่งแวดล้อม |
| ๒ | โครงการส่งเสริมการคัดแยกขยะโดยชุมชน | เพื่อส่งเสริมให้ประชาชนเห็นความสำคัญของสิ่งแวดล้อม โดยการช่วยกันลดปริมาณขยะการประหยัดพลังงาน และการส่งเสริมกิจกรรมด้านสิ่งแวดล้อม สามารถลดปริมาณขยะ คัดแยกขยะ นำขยะมาใช้ประโยชน์อย่างเป็นรูปธรรมและเป็นระบบ | ๑) ประชาสัมพันธ์และอบรมให้ความรู้เรื่องการคัดแยกและกำจัดขยะ ในสถานศึกษา และชุมชน ๒) ในประชาชนมีส่วนร่วมในการบริหารจัดการขยะในชุมชน ๓) กิจกรรมอื่นๆ ที่เกี่ยวข้องกับสิ่งแวดล้อมในชุมชน | ๑๐๐,๐๐๐ | ๑๐๐,๐๐๐ | ๑๐๐,๐๐๐ | ๑๐๐,๐๐๐ | ๑๐๐,๐๐๐ | ๒๐ หมู่บ้าน ๙ สถานศึกษา | ๑) มีการคัดแยกและลดปริมาณขยะในพื้นที่ ๒) ประชาชนมีจิตสำนึกในการดูแลสิ่งแวดล้อม ๓) ประชาชนมีส่วนร่วมในการบริหารจัดการสิ่งแวดล้อมชุมชนให้น่าอยู่น่ามอง | กองสาธารณสุขและสิ่งแวดล้อม |
| รวม |๒..... โครงการ | - | - | ๒,๔๐๐,๐๐๐ | ๒,๗๐๐,๐๐๐ | ๒,๙๐๐,๐๐๐ | ๓,๑๐๐,๐๐๐ | ๓,๓๐๐,๐๐๐ | - | - | |

ก. ยุทธศาสตร์จังหวัดที่ ๔ การจัดการทรัพยากรธรรมชาติและสิ่งแวดล้อมให้ดำรงความสมบูรณ์และยั่งยืน

ข. ยุทธศาสตร์การพัฒนาขององค์กรปกครองส่วนท้องถิ่นในเขตจังหวัดเชียงรายที่ ๕ การพัฒนาทรัพยากรธรรมชาติและสิ่งแวดล้อมให้ดำรงความสมบูรณ์และยั่งยืน

๔. ยุทธศาสตร์การพัฒนาด้านการอนุรักษ์ทรัพยากรธรรมชาติและสิ่งแวดล้อม

แบบ ผ. ๐๒

๔.๔ แผนงานการเกษตร

| ที่ | โครงการ | วัตถุประสงค์ | เป้าหมาย (ผลผลิตของโครงการ) | งบประมาณ | | | | | ตัวชี้วัด (KPI) | ผลลัพธ์ที่คาดว่าจะได้รับ | หน่วยงาน รับผิดชอบหลัก |
|-----|---|---|---|---------------|---------------|---------------|---------------|---------------|---------------------------------|---|---------------------------|
| | | | | ๒๕๖๖ (บาท) | ๒๕๖๗ (บาท) | ๒๕๖๘ (บาท) | ๒๕๖๙ (บาท) | ๒๕๗๐ (บาท) | | | |
| ๑ | โครงการจัดการน้ำตาม ปรัชญาเศรษฐกิจพอเพียง | การพัฒนาแหล่งน้ำ เพื่อการ เพาะปลูก และอุปโภคบริโภค พัฒนาแหล่งน้ำ เพื่อการ รักษาดินน้ำลำธาร บรรเทา อุทกภัย | การพัฒนาแหล่งน้ำ เพื่อ การเพาะปลูกและอุปโภค บริโภคบริโภค ได้แก่ เขื่อน อ่างเก็บน้ำ และ ฝายทดน้ำ ฯลฯ พัฒนาแหล่งน้ำ เพื่อการ รักษาดินน้ำลำธาร เช่น ธนาคารน้ำใต้ดิน ปลูกป่า ต้นน้ำ งานขุดลอกหนอง และบึง งานสระเก็บน้ำ | ๑๕๐,๐๐๐ | ๑๕๐,๐๐๐ | ๑๕๐,๐๐๐ | ๑๕๐,๐๐๐ | ๑๕๐,๐๐๐ | แหล่งต้นน้ำ ลำห้วย ในตำบล | พัฒนาแหล่งน้ำ เพื่อ การเพาะปลูก และอุป โภคบริโภค รักษาต้น น้ำลำธาร บรรเทาอุทก ภัย ประชาชนมีคุณ ภาพชีวิตที่ดีขึ้น | สำนักปลัด |
| ๒ | โครงการส่งเสริม สนับสนุน บำรุงรักษาป่าชุมชนของ หมู่บ้าน | ๑) เพื่ออนุรักษ์ทรัพยากร ธรรมชาติ ตามแนวพระราช ดำริโดยให้คนอยู่ร่วมกับป่าได้ โดยให้ชุมชนมีส่วนร่วมในการ อนุรักษ์และพัฒนาทรัพยากร ป่าไม้ ๒) เพื่อฟื้นฟูสภาพป่าให้เป็น แหล่งต้นน้ำลำธารที่สมบูรณ์ และเอื้ออำนวยประโยชน์แก่ ชุมชนอย่าง ถาวรและยั่งยืน | ดำเนินกิจกรรมการ ปลูกต้นไม้ อนุรักษ์ ทรัพยากรธรรมชาติ และฟื้นฟูสภาพป่าให้ เป็นแหล่งต้นน้ำ | ๘๐,๐๐๐ | ๘๐,๐๐๐ | ๘๐,๐๐๐ | ๘๐,๐๐๐ | ๘๐,๐๐๐ | พื้นที่ป่าชุมชน ในตำบลป่าตึง | การอนุรักษ์ ฟื้นฟู สภาพป่าให้มีความ อุดมสมบูรณ์จากการ ปลูกป่าในพื้นที่เสื่อม โทรม ปรับปรุงและ ฟื้นฟูป่าบริเวณต้นน้ำ ที่เป็นแหล่งน้ำ | สำนักปลัด |

๔. ยุทธศาสตร์การพัฒนาด้านการอนุรักษ์ทรัพยากรธรรมชาติและสิ่งแวดล้อม

แบบ ผ. ๐๒

๔.๔ แผนงานการเกษตร

| ที่ | โครงการ | วัตถุประสงค์ | เป้าหมาย (ผลผลิตของโครงการ) | งบประมาณ | | | | | ตัวชี้วัด (KPI) | ผลลัพธ์ที่คาดว่าจะได้รับ | หน่วยงาน รับผิดชอบหลัก |
|-----|---|---|--|---------------|---------------|---------------|---------------|---------------|---|---|---------------------------|
| | | | | ๒๕๖๖ (บาท) | ๒๕๖๗ (บาท) | ๒๕๖๘ (บาท) | ๒๕๖๙ (บาท) | ๒๕๗๐ (บาท) | | | |
| ๓ | โครงการส่งเสริม ปรับปรุง แก้ไขอนุรักษ์ พื้นฟูสิ่งแวดล้อมและทรัพยากรธรรมชาติ แหล่งท่องเที่ยว ธรรมชาติและ ปรับปรุงทัศนียภาพ | เพื่อเป็นการสร้างความสามัคคี และให้ทุกภาคส่วนมีส่วนร่วมในการอนุรักษ์สิ่งแวดล้อม ร่วมฟื้นฟูและรักษาสภาพแวดล้อมแหล่งท่องเที่ยวเชิงนิเวศทางธรรมชาติ โดยบูรณาการร่วมกัน | ปลูกต้นไม้และปลูกป่าชุมชน ดูแล อนุรักษ์ พื้นฟูสภาพแหล่งน้ำ คู คลองในพื้นที่ตำบลป่าตึง โดยบูรณาการร่วมกับหน่วยงานต่าง ๆ ทั้งภาครัฐ ภาคเอกชน และองค์กรภาคประชาชนต่าง ๆ | ๕๐,๐๐๐ | ๘๐,๐๐๐ | ๑๐๐,๐๐๐ | ๑๐๐,๐๐๐ | ๑๐๐,๐๐๐ | จำนวนแหล่งท่องเที่ยวทางธรรมชาติ ในพื้นที่ตำบลป่าตึง | ทุกภาคส่วนมีส่วนร่วมในการอนุรักษ์สิ่งแวดล้อมและทรัพยากรธรรมชาติ เกิดกระแสส่งเสริมการท่องเที่ยวเชิงนิเวศเพิ่มมากยิ่งขึ้น | สำนักปลัด |
| ๔ | ค่าใช้จ่ายในการบริหารจัดการทรัพยากรธรรมชาติ ดิน น้ำ ป่าไม้ แบบบูรณาการร่วม | เพื่อพัฒนาคุณภาพชีวิตและส่งเสริมให้คนอยู่ร่วมกับธรรมชาติได้อย่างมีสำนึก และพึ่งพาอาศัยกัน | ๑. สำรวจพื้นที่ตามลักษณะโครงสร้างของ ดิน น้ำ ป่า อย่างเหมาะสม ๒. จัดประชุม/อบรม/สัมมนา/ชี้แจง เพื่อเสริมความรู้ความเข้าใจข้อกฎหมายที่เกี่ยวข้องกับการจัดการและใช้ประโยชน์จากทรัพยากรธรรมชาติ ๓. การประสานกับหน่วยงานต่างๆ และส่งเสริมการมีส่วนร่วมของประชาชน ในการจัดการทรัพยากรธรรมชาติและสิ่งแวดล้อมอย่างยั่งยืน | ๒๐,๐๐๐ | | | | | ๑๕ หมู่บ้าน | ประชาชน และหน่วยงานทุกภาคส่วน บูรณาการการบริหารจัดการทรัพยากรธรรมชาติอย่างต่อเนื่อง และมีประสิทธิภาพ | สำนักปลัด |
| รวม |๔..... โครงการ | - | - | ๓๐๐,๐๐๐ | ๓๑๐,๐๐๐ | ๓๓๐,๐๐๐ | ๓๓๐,๐๐๐ | ๓๓๐,๐๐๐ | - | - | |

ก. ยุทธศาสตร์จังหวัดที่ ๓ การพัฒนาเศรษฐกิจสร้างสรรค์ด้านการค้า การลงทุน การบริการ และ โลจิสติกส์

ข. ยุทธศาสตร์การพัฒนาขององค์กรปกครองส่วนท้องถิ่นในเขตจังหวัดเชียงรายที่ ๑ การพัฒนาโครงสร้างพื้นฐานและระบบโลจิสติกส์ เชื่อมโยงกลุ่มจังหวัด กลุ่มอาเซียน +๖ และ GMSสมบูรณ์และยั่งยืน

๕. ยุทธศาสตร์การพัฒนาด้านโครงสร้างพื้นฐาน

แบบ ผ. ๐๒

๕.๑ แผนงานเคหะและชุมชน

| ที่ | โครงการ | วัตถุประสงค์ | เป้าหมาย (ผลผลิตของโครงการ) | งบประมาณ | | | | | ตัวชี้วัด (KPI) | ผลลัพธ์ที่คาดว่าจะได้รับ | หน่วยงาน รับผิดชอบหลัก |
|-----|---|--|--|---------------|---------------|---------------|---------------|---------------|--|--|---------------------------|
| | | | | ๒๕๖๖ (บาท) | ๒๕๖๗ (บาท) | ๒๕๖๘ (บาท) | ๒๕๖๙ (บาท) | ๒๕๗๐ (บาท) | | | |
| ๑ | ค่าบำรุงรักษาและปรับปรุงรักษาที่ดินและสิ่งก่อสร้าง (งานกำจัดขยะมูลฝอยและสิ่งปฏิกูล) | เพื่อบำรุงรักษาและปรับปรุงให้ทรัพย์สินของ อบต.ป่าตึง (งานกำจัดขยะมูลฝอยและสิ่งปฏิกูล) อยู่ในสภาพดีใช้งานได้ปกติมีประสิทธิภาพ | บำรุงรักษาและปรับปรุงที่ดินและสิ่งก่อสร้างที่ทรัพย์สินในความรับผิดชอบของงานกำจัดขยะมูลฝอยและสิ่งปฏิกูล เช่น ซ่อมเตาเผาขยะ ปรับปรุงศูนย์กำจัดขยะฯ | ๗๐๐,๐๐๐ | ๗๐๐,๐๐๐ | ๗๐๐,๐๐๐ | ๗๐๐,๐๐๐ | ๗๐๐,๐๐๐ | ศูนย์กำจัดขยะฯ | ทรัพย์สิน ในความรับผิดชอบของงานกำจัดขยะมูลฝอยและสิ่งปฏิกูล อบต.ป่าตึง ใช้งานได้อย่างมีประสิทธิภาพ | กองสาธารณสุข กองช่าง |
| ๒ | โครงการติดตั้ง ขยายเขตระบบไฟฟ้าในพื้นที่ตำบลป่าตึง | เพื่อก่อสร้างขยายเขตบริการไฟฟ้าให้ครอบคลุมในพื้นที่ ต.ป่าตึงยกระดับคุณภาพชีวิตอำนวยความสะดวกประชาชน | อุดหนุนสำนักงาน กฟภ. อ.แม่จัน เพื่อเป็นค่าใช้จ่ายในการติดตั้ง และขยายเขตระบบไฟฟ้าระบบไฟฟ้าส่องสว่างในพื้นที่ตำบลป่าตึง | ๑๐๐,๐๐๐ | ๑๐๐,๐๐๐ | ๑๐๐,๐๐๐ | ๑๐๐,๐๐๐ | ๑๐๐,๐๐๐ | ๒๐ หมู่บ้าน อบต.ป่าตึง สถานที่ท่องเที่ยว โรงเรียน อบต. และ ศพด. ในสังกัด อบต. | เพื่อพัฒนาโครงสร้างพื้นฐานและยกระดับคุณภาพชีวิตให้แก่ประชาชน ต.ป่าตึง และบรรเทาความเดือดร้อนของประชาชน | กองช่าง |
| ๓ | ขยายเขตไฟฟ้าส่องสว่างสาธารณะ บริเวณซอย ๓ และซอย ๑๐ บ้านท่าตันแพน หมู่ที่ ๓ | เพื่อเพิ่มแสงสว่างให้เพียงพอและเป็นการเพิ่มความปลอดภัยในชีวิตและทรัพย์สินให้ประชาชนมากขึ้น | อุดหนุนการไฟฟ้าส่วนภูมิภาคสาขาอำเภอแม่จัน เพื่อขยายเขตไฟฟ้าส่องสว่างสาธารณะ แบบสายพาดดับสถานที่ : ซอย ๖ และซอย ๑๐ บ้านท่าตันแพน หมู่ ๓ | | | ๗๑,๘๐๐ | | | ๑ แห่ง | เพื่อพัฒนาโครงสร้างพื้นฐานและยกระดับคุณภาพชีวิตแก่ประชาชนใน ต.ป่าตึง | กองช่าง |

๕. ยุทธศาสตร์การพัฒนาด้านโครงสร้างพื้นฐาน

แบบ ผ. ๐๒

๕.๑ แผนงานเคหะและชุมชน

| ที่ | โครงการ | วัตถุประสงค์ | เป้าหมาย (ผลผลิตของโครงการ) | งบประมาณ | | | | | ตัวชี้วัด (KPI) | ผลลัพธ์ที่คาดว่าจะได้รับ | หน่วยงาน รับผิดชอบหลัก |
|-----|---|---|---|---------------|---------------|---------------|---------------|---------------|--------------------|--|---------------------------|
| | | | | ๒๕๖๖ (บาท) | ๒๕๖๗ (บาท) | ๒๕๖๘ (บาท) | ๒๕๖๙ (บาท) | ๒๕๗๐ (บาท) | | | |
| ๔ | ขยายเขตระบบไฟฟ้าบ้านห้วยยาโน หมู่ที่ ๑๒ | เพื่อพัฒนาโครงสร้างพื้นฐานและยกระดับคุณภาพชีวิตแก่ประชาชนใน ต.ป่าตึง ประชาชนมากขึ้น | ขยายเขตระบบไฟฟ้าโดยการอุดหนุนการไฟฟ้าส่วนภูมิภาคฯ สถานที่ ภายในหมู่บ้านห้วยยาโน ม.๑๒ | | | ๒๕๐,๐๐๐ | | | ๑ แห่ง | เพื่อพัฒนาโครงสร้างพื้นฐานและยกระดับคุณภาพชีวิตแก่ประชาชนใน ต.ป่าตึง | กองช่าง |
| ๕ | ขยายเขตระบบไฟฟ้าบ้านปางสา หมู่ที่ ๑๗ | เพื่อพัฒนาโครงสร้างพื้นฐานและยกระดับคุณภาพชีวิตแก่ประชาชนใน ต.ป่าตึง ประชาชนมากขึ้น | ขยายเขตระบบไฟฟ้าโดยการอุดหนุนการไฟฟ้าส่วนภูมิภาคฯ สถานที่ ภายในหมู่บ้านปางสา หมู่ที่ ๑๗ | | ๒๕๐,๐๐๐ | | | | ๑ แห่ง | เพื่อพัฒนาโครงสร้างพื้นฐานและยกระดับคุณภาพชีวิตแก่ประชาชนใน ต.ป่าตึง | กองช่าง |
| รวม |๕.... โครงการ | - | - | ๘๐๐,๐๐๐ | ๑,๐๕๐,๐๐๐ | ๑,๑๒๑,๘๐๐ | ๘๐๐,๐๐๐ | ๘๐๐,๐๐๐ | - | - | |

ก. ยุทธศาสตร์จังหวัดที่ ๓ การพัฒนาเศรษฐกิจสร้างสรรค์ด้านการค้า การลงทุน การบริการ และ โลจิสติกส์

ข. ยุทธศาสตร์การพัฒนาขององค์การบริหารส่วนท้องถิ่นในเขตจังหวัดเชียงรายที่ ๑ การพัฒนาโครงสร้างพื้นฐานและระบบโลจิสติกส์ เชื่อมโยงกลุ่มจังหวัด กลุ่มอาเซียน +๖ และ GMSสมบูรณ์และยั่งยืน

๕. ยุทธศาสตร์การพัฒนาด้านโครงสร้างพื้นฐาน

แบบ ผ. ๐๒

๕.๒ แผนงานอุตสาหกรรมและการโยธา

| ที่ | โครงการ | วัตถุประสงค์ | เป้าหมาย (ผลผลิตของโครงการ) | งบประมาณ | | | | | ตัวชี้วัด (KPI) | ผลลัพธ์ที่คาดว่าจะได้รับ | หน่วยงาน รับผิดชอบหลัก |
|-----|--|--|---|---------------|---------------|---------------|---------------|---------------|---|---|---------------------------|
| | | | | ๒๕๖๖ (บาท) | ๒๕๖๗ (บาท) | ๒๕๖๘ (บาท) | ๒๕๖๙ (บาท) | ๒๕๗๐ (บาท) | | | |
| ๑ | ค่าปรับปรุงที่ดินและสิ่งก่อสร้าง (กองช่าง) | เพื่อบำรุงรักษาและปรับปรุงให้ทรัพย์สินในความรับผิดชอบของ อบต.ป่าตึง อยู่ในสภาพดีใช้ได้ | ค่าปรับปรุงที่ดินและสิ่งก่อสร้าง ทรัพย์สินในความรับผิดชอบในพื้นที่ อบต.ป่าตึง | ๕๐๐,๐๐๐ | ๕๐๐,๐๐๐ | ๕๐๐,๐๐๐ | ๕๐๐,๐๐๐ | ๕๐๐,๐๐๐ | จำนวนทรัพย์สิน ทรัพย์สิน อบต. ที่ได้ รับการปรับปรุง | ทรัพย์สิน ในความรับผิดชอบของ อบต.ป่าตึง อยู่ในสภาพดีใช้ได้ พัฒนาโครงสร้างพื้นฐานและยกระดับคุณภาพชีวิตให้แก่ประชาชน ต.ป่าตึง | กองช่าง |
| ๒ | จัดซื้อวัสดุก่อสร้าง (กองช่าง) | เพื่อให้สิ่งก่อสร้างด้านโครงสร้างพื้นฐานมีสภาพดียิ่งขึ้น | ซื้อวัสดุก่อสร้าง เพื่อใช้ใน งานของ กองช่าง เช่น ก่อสร้าง ซ่อมแซม ปรับปรุง ต่อเติมสิ่งก่อสร้างต่างๆ ในพื้นที่ ต.ป่าตึง ได้แก่ งานอาคาร ถนน รางน้ำ สะพาน ฯลฯ | ๒๐๐,๐๐๐ | ๒๐๐,๐๐๐ | ๕๐๐,๐๐๐ | ๕๐๐,๐๐๐ | ๕๐๐,๐๐๐ | หมู่ที่ ๑ - ๒๐ ต.ป่าตึง | เพื่อพัฒนาโครงสร้างพื้นฐานและยกระดับคุณภาพชีวิตแก่ประชาชนใน ต.ป่าตึง | กองช่าง |
| ๓ | จัดซื้อวัสดุไฟฟ้า (กองช่าง) | เพื่อให้สิ่งก่อสร้างด้านโครงสร้างพื้นฐานมีสภาพดียิ่งขึ้น | ซื้อวัสดุไฟฟ้า เพื่อใช้ใน งานของ กองช่าง เช่น การประกอบติดตั้ง ซ่อมแซม ปรับปรุง งานไฟฟ้า ต่างๆ ในพื้นที่ ต.ป่าตึง ได้แก่ ไฟฟ้า, ไฟกิ่ง, เสี่ยงตามสาย ฯลฯ | ๒๐๐,๐๐๐ | ๒๐๐,๐๐๐ | ๕๐๐,๐๐๐ | ๕๐๐,๐๐๐ | ๕๐๐,๐๐๐ | หมู่ที่ ๑ - ๒๐ ต.ป่าตึง | เพื่อพัฒนาโครงสร้างพื้นฐานและยกระดับคุณภาพชีวิตแก่ประชาชนใน ต.ป่าตึง | กองช่าง |

๕. ยุทธศาสตร์การพัฒนาด้านโครงสร้างพื้นฐาน

แบบ ผ. ๐๒

๕.๒ แผนงานอุตสาหกรรมและการโยธา

| ที่ | โครงการ | วัตถุประสงค์ | เป้าหมาย (ผลผลิตของโครงการ) | งบประมาณ | | | | | ตัวชี้วัด (KPI) | ผลลัพธ์ที่คาดว่าจะได้รับ | หน่วยงาน รับผิดชอบหลัก |
|-----|--|--|--|---------------|---------------|---------------|---------------|---------------|------------------------|---|---------------------------|
| | | | | ๒๕๖๖ (บาท) | ๒๕๖๗ (บาท) | ๒๕๖๘ (บาท) | ๒๕๖๙ (บาท) | ๒๕๗๐ (บาท) | | | |
| ๔ | โครงการปรับปรุงภูมิทัศน์ ที่ทำการองค์การบริหาร ส่วนตำบลป่าตึง | เพื่อให้สถานที่ทำการ อบต. มีความทันสมัย สะอาด สวยงามร่มรื่น และอำนวยความสะดวก สะดวกให้กับประชาชน ผู้มารับบริการ | ปรับปรุงภูมิทัศน์ที่ทำการองค์การ บริหารส่วนตำบลป่าตึง รายละเอียดตามแบบที่ อบต.ป่าตึง กำหนด | ๕๐๐,๐๐๐ | ๕๐๐,๐๐๐ | ๕๐๐,๐๐๐ | ๕๐๐,๐๐๐ | ๕๐๐,๐๐๐ | ที่ทำการ อบต.ป่าตึง | สถานที่ทำการ อบต. สะอาด ปลอดภัย อำนวยความสะดวก และสร้างความประทับใจ ให้แก่ประชาชนผู้รับ บริการ | กองช่าง |
| ๕ | โครงการซ่อมแซมถนนใน พื้นที่ตำบลป่าตึง | เพื่อบรรเทาความ เดือดร้อน ให้ประชาชน สัญจรไปมาได้สะดวก ลดอุบัติเหตุทางจราจร | ออกสำรวจถนนในพื้นที่ ต.ป่าตึง ที่ชำรุดเสียหาย ดำเนินการจัดทำ ประมาณการซ่อมแซมดำเนินการ ซ่อมแซม ตามแบบที่ อบต.กำหนด | ๑๐๐,๐๐๐ | ๑๐๐,๐๐๐ | ๑๐๐,๐๐๐ | ๑๐๐,๐๐๐ | ๑๐๐,๐๐๐ | ๒๐ หมู่บ้าน | พัฒนาโครงสร้างพื้น ฐานและยกระดับ คุณภาพชีวิตให้แก่ ประชาชน ต.ป่าตึง | กองช่าง |
| ๖ | โครงการก่อสร้าง/ปรับปรุง ถนนทางการเกษตรภายใน พื้นที่ตำบลป่าตึง | เพื่อบรรเทาความ เดือดร้อนในการสัญจร ไปมา อำนวยความสะดวก สะดวกในการขนส่ง สินค้าทางการเกษตร ของประชาชนในพื้นที่ | การปรับปรุงซ่อมแซมถนนทาง การเกษตรในพื้นที่ตำบลป่าตึง โดย ลงลูกรังพร้อมบดอัดแน่น หรือ หรือตามแบบที่ อบต. กำหนด | ๒๐๐,๐๐๐ | ๒๐๐,๐๐๐ | ๒๐๐,๐๐๐ | ๒๐๐,๐๐๐ | ๒๐๐,๐๐๐ | ๒๐ หมู่บ้าน | พัฒนาโครงสร้างพื้น ฐานและยกระดับ คุณภาพชีวิตให้แก่ ประชาชน ต.ป่าตึง | กองช่าง |

๕. ยุทธศาสตร์การพัฒนาด้านโครงสร้างพื้นฐาน

แบบ ผ. ๐๒

๕.๒ แผนงานอุตสาหกรรมและการโยธา

| ที่ | โครงการ | วัตถุประสงค์ | เป้าหมาย (ผลผลิตของโครงการ) | งบประมาณ | | | | | ตัวชี้วัด (KPI) | ผลลัพธ์ที่คาดว่าจะได้รับ | หน่วยงาน รับผิดชอบหลัก |
|-----|--|--|--|---------------|---------------|---------------|---------------|---------------|-----------------------------|--|---------------------------|
| | | | | ๒๕๖๖ (บาท) | ๒๕๖๗ (บาท) | ๒๕๖๘ (บาท) | ๒๕๖๙ (บาท) | ๒๕๗๐ (บาท) | | | |
| ๗ | โครงการพัฒนาแหล่งน้ำในพื้นที่ตำบลป่าตึง | เพื่อพัฒนาแหล่งน้ำการเกษตร แหล่งน้ำอุปโภคบริโภค และป้องกันบรรเทาปัญหาภัยแล้งและอุทกภัย | ก่อสร้าง ปรับปรุง ซ่อมแซมแหล่งน้ำในพื้นที่ตำบลป่าตึง เช่น อ่างเก็บน้ำ ฝาย ลำห้วย คูคลอง ฯลฯ โดยซ่อมแซมประตูเปิดปิดน้ำ อ่างเก็บน้ำ ฝาย ตลิ่ง พนังกั้น รวมถึงขุดลอก เจาะบ่อบาดาล ฯลฯ ตามที่ อบต. กำหนด | ๕๐๐,๐๐๐ | ๕๐๐,๐๐๐ | ๕๐๐,๐๐๐ | ๕๐๐,๐๐๐ | ๕๐๐,๐๐๐ | แหล่งน้ำในพื้นที่ตำบลป่าตึง | เพื่อพัฒนาโครงสร้างพื้นฐานและยกระดับคุณภาพชีวิตให้แก่ประชาชน ต.ป่าตึง และบรรเทาความเดือดร้อนของประชาชน | กองช่าง |
| ๘ | โครงการติดตั้ง ขยายเขตระบบไฟฟ้าส่องสว่างในพื้นที่ตำบลป่าตึง | เพื่อเพิ่มแสงสว่างให้เพียงพอและเป็นการเพิ่มความปลอดภัยในชีวิตและทรัพย์สินให้ประชาชนมากขึ้น | จ้างเหมา/จัดซื้อวัสดุ ในการติดตั้งและขยายเขตระบบไฟฟ้าส่องสว่างในพื้นที่ตำบลป่าตึง เช่น สถานที่ราชการ สังกัด อบต. ที่สาธารณะ ประโยชน์หมู่บ้าน ทางเท้า แหล่งท่องเที่ยว ฯลฯ | ๕๐๐,๐๐๐ | ๕๐๐,๐๐๐ | ๕๐๐,๐๐๐ | ๕๐๐,๐๐๐ | ๕๐๐,๐๐๐ | ๒๐ หมู่บ้าน | เพื่อพัฒนาโครงสร้างพื้นฐานและยกระดับคุณภาพชีวิตให้แก่ประชาชน ต.ป่าตึง | กองช่าง |
| ๙ | โครงการก่อสร้าง/ปรับปรุงระบบประปาหมู่บ้านในพื้นที่ตำบลป่าตึง | เพื่อให้ประชาชนมีน้ำที่มีคุณภาพสำหรับการอุปโภค บริโภค อย่างทั่วถึง มีคุณภาพชีวิตที่ดี | ก่อสร้าง/ปรับปรุงระบบประปาหมู่บ้านในพื้นที่ตำบลป่าตึงให้มีสภาพดีและทั่วถึง | ๕๐๐,๐๐๐ | ๕๐๐,๐๐๐ | ๕๐๐,๐๐๐ | ๕๐๐,๐๐๐ | ๕๐๐,๐๐๐ | อบต.ป่าตึง และ ๒๐ หมู่บ้าน | เพื่อพัฒนาโครงสร้างพื้นฐานและยกระดับคุณภาพชีวิตให้แก่ประชาชน ต.ป่าตึง | กองช่าง |
| ๑๐ | โครงการปรับปรุงหอกระจายข่าวประจำหมู่บ้านในพื้นที่ตำบลป่าตึง | เพื่อเพิ่มประสิทธิภาพการรับรู้ข้อมูลข่าวสารของประชาชนในพื้นที่ | ปรับปรุงหอกระจายข่าวประจำหมู่บ้านในพื้นที่ตำบลป่าตึง เช่น การจัดซื้อวัสดุ ครุภัณฑ์ รวมถึงค่าจ้างเหมาซ่อมแซม | ๕๐๐,๐๐๐ | ๕๐๐,๐๐๐ | ๕๐๐,๐๐๐ | ๕๐๐,๐๐๐ | ๕๐๐,๐๐๐ | ๒๐ หมู่บ้าน | เพิ่มประสิทธิภาพการรับรู้ข้อมูลข่าวสารของประชาชนในพื้นที่ตำบลป่าตึง | กองช่าง |

๕. ยุทธศาสตร์การพัฒนาด้านโครงสร้างพื้นฐาน

แบบ ผ. ๐๒

๕.๒ แผนงานอุตสาหกรรมและการโยธา

| ที่ | โครงการ | วัตถุประสงค์ | เป้าหมาย (ผลผลิตของโครงการ) | งบประมาณ | | | | | ตัวชี้วัด (KPI) | ผลลัพธ์ที่คาดว่าจะได้รับ | หน่วยงาน รับผิดชอบหลัก |
|-----|---|---|--|---------------|---------------|---------------|---------------|---------------|--------------------|---|---------------------------|
| | | | | ๒๕๖๖ (บาท) | ๒๕๖๗ (บาท) | ๒๕๖๘ (บาท) | ๒๕๖๙ (บาท) | ๒๕๗๐ (บาท) | | | |
| ๑๑ | โครงการแก้ไขและบรรเทา ปัญหาความเดือดร้อนของ ประชาชนในพื้นที่ ต.ป่าตึง อันเนื่องมาจากปัญหาภัยแล้ง /อุทกภัย และเหตุสาธารณภัย ต่างๆ | เพื่อแก้ไขปัญหาและ บรรเทาความเดือด ร้อนของประชาชนที่ ได้รับผลกระทบจาก เหตุสาธารณภัยต่างๆ ในพื้นที่ตำบลป่าตึง | ๑) การจัดซื้อวัสดุอุปกรณ์ ครุภัณฑ์ ในการ แก้ไขปัญหาการจัดการน้ำ ๒) การจ้างแรงงาน ตลอดจนการ ซ่อมแซม ปรับปรุง ขุดลอก ขุดเจาะ เป่าล้างบ่อบาดาล ระบบ ส่งน้ำ ระบบประปาฯลฯ | ๓,๐๐๐,๐๐๐ | ๓,๐๐๐,๐๐๐ | ๓,๐๐๐,๐๐๐ | ๓,๐๐๐,๐๐๐ | ๓,๐๐๐,๐๐๐ | ๒๐ หมู่บ้าน | แก้ไขและบรรเทา ปัญหาความเดือด ร้อนของประชาชน ในพื้นที่อันเนื่องมา จากปัญหาภัยแล้ง และอุทกภัย | กองช่าง สำนักปลัด |
| ๑๒ | วางท่อระบายน้ำ คสล. ชั้น ๓ ขนาดเส้นผ่าศูนย์กลาง ๑ ม. พร้อมบ่อพัก บ้านป่าบง หมู่ที่ ๑ | เพื่อเพิ่มประสิทธิภาพ การระบายน้ำ แก้ไข ปัญหาน้ำท่วมขัง และ น้ำเน่าเสีย | วางท่อระบายน้ำ คสล. ชั้น ๓ ขนาด ศก. ๑ ม.จำนวน ๕๕ ท่อน พร้อมบ่อ พักทุกระยะ ๑๐ ม.รวมความยาวท่อ ระบายน้ำ คสล. ชั้น ๓ พร้อมบ่อพัก รวมกันทั้งสิ้นไม่น้อยกว่า ๖๑ ม. สถานที่ เริ่มต้นจากหน้าบ้านครูบุญช่วย ถึง ประตูน้ำ ริมน้ำจัน บ้านป่าบง ม.๑ | ๒๙๙,๐๐๐ | | | | | ๑ แห่ง | เพื่อพัฒนาโครงสร้าง พื้นฐานและยกระดับ คุณภาพชีวิตแก่ประ ชาชนใน ต.ป่าตึง | กองช่าง |
| ๑๓ | ก่อสร้างรางระบายน้ำ คสล. ตัวยู บ้านป่าบง หมู่ที่ ๑ | เพื่อเพิ่มประสิทธิภาพ การระบายน้ำ แก้ไข ปัญหาน้ำท่วมขัง และ น้ำเน่าเสีย | ก่อสร้างรางระบายน้ำ คสล. ตัวยู ขนาดกว้าง๐.๔๐ ม. ยาว ๘๕.๓๐ ม. ลึก ๐.๔๐ ม.พร้อมฝาปิดตลอดแนว สถานที่ บ้านนางศรี สมพงษ์ทอง - นายอิน สุฉายา บ้านป่าบง หมู่ที่ ๑ | ๒๑๐,๐๐๐ | | | | | ๑ แห่ง | เพื่อพัฒนาโครงสร้าง พื้นฐานและยกระดับ คุณภาพชีวิตแก่ประ ชาชนใน ต.ป่าตึง | กองช่าง |
| ๑๔ | จัดซื้อพร้อมติดตั้งโคมไฟฟ้า ส่องสว่างสาธารณพลังงาน แสงอาทิตย์ บ้านป่าบง หมู่ที่ ๑ | เพื่อเพิ่มแสงสว่างให้ เพียงพอและเป็นการ เพิ่มความปลอดภัยใน ชีวิตและทรัพย์สิน | ติดตั้งโคมไฟฟ้าส่องสว่างสาธารณ พลังงานแสงอาทิตย์ จำนวน ๙ ชุด ตามแบบรายการ อบต. สถานที่ ภายในหมู่บ้านป่าบง ม.๑ | ๗๖,๕๐๐ | | | | | ๗ ชุด | เพื่อพัฒนาโครงสร้าง พื้นฐานและยกระดับ คุณภาพชีวิตแก่ประ ชาชนใน ต.ป่าตึง | กองช่าง |

๕. ยุทธศาสตร์การพัฒนาด้านโครงสร้างพื้นฐาน

แบบ ผ. ๐๒

๕.๒ แผนงานอุตสาหกรรมและการโยธา

| ที่ | โครงการ | วัตถุประสงค์ | เป้าหมาย (ผลผลิตของโครงการ) | งบประมาณ | | | | | ตัวชี้วัด (KPI) | ผลลัพธ์ที่คาดว่าจะได้รับ | หน่วยงาน รับผิดชอบหลัก |
|-----|--|---|---|---------------|---------------|---------------|---------------|---------------|--------------------|---|---------------------------|
| | | | | ๒๕๖๖ (บาท) | ๒๕๖๗ (บาท) | ๒๕๖๘ (บาท) | ๒๕๖๙ (บาท) | ๒๕๗๐ (บาท) | | | |
| ๑๕ | ก่อสร้างถนน คสล. บ้านป่าบง หมู่ที่ ๑ (บ้านป่าบงบ้านใหม่) | เพื่อให้การคมนาคมเป็นไปด้วยความสะดวก ลดอุบัติเหตุทางจราจร | ก่อสร้างถนน คสล. ขนาดกว้าง ๔ ม. ยาว ๔.๖ ม. หรือมีพื้นที่ผิวจราจรรวมไม่น้อยกว่า ๑๘.๔ ตร.ม. แบบไม่มีไหล่ทาง สถานที่ : ถนนสายบ้านป่าบงบ้านใหม่ หมู่ที่ ๑ | ๑๔,๕๐๐ | | | | | ๑ สายทาง | เพื่อพัฒนาโครงสร้างพื้นฐานและยกระดับคุณภาพชีวิตแก่ประชาชนใน ต.ป่าตึง | กองช่าง |
| ๑๖ | ก่อสร้างถนน คสล. บ้านป่าบง หมู่ที่ ๑ (จำนวน ๒ จุด) | เพื่อให้การคมนาคมเป็นไปด้วยความสะดวก ลดอุบัติเหตุทางจราจร | ก่อสร้างถนน คสล. จำนวน ๒ จุด จุดที่ ๑ ขนาดกว้าง ๓ ม. ยาว ๔๔ ม. จุดที่ ๒ ขนาดกว้าง ๓ ม. ยาว ๑๑ ม. หรือมีพื้นที่รวมจราจรรวมไม่น้อยกว่า ๑๖๕ ตร.ม. แบบไม่มีไหล่ทาง สถานที่ จุดที่ ๑ ซอยประตูปังใจ จุดที่ ๒ เริ่มบ้านนายอินสม จันทาพูน บ้านป่าบง หมู่ที่ ๑ | ๑๐๐,๐๐๐ | | | | | ๑ สายทาง | เพื่อพัฒนาโครงสร้างพื้นฐานและยกระดับคุณภาพชีวิตแก่ประชาชนใน ต.ป่าตึง | กองช่าง |
| ๑๗ | วางท่อ คสล. บ้านป่าบง หมู่ที่ ๑ (จำนวน ๓ จุด) | เพื่อให้การคมนาคมเป็นไปด้วยความสะดวก ลดอุบัติเหตุทางจราจร | วางท่อ คสล. จำนวน ๓ จุด ตามแบบรายการ อบต. สถานที่ ลำเหมืองแดง บ้านป่าบง หมู่ที่ ๑ | | ๒๕๐,๐๐๐ | | | | ๑ สายทาง | เพื่อพัฒนาโครงสร้างพื้นฐานและยกระดับคุณภาพชีวิตแก่ประชาชนใน ต.ป่าตึง | กองช่าง |
| ๑๘ | ปรับปรุงระบบประปา หมู่บ้าน บ้านป่าบง หมู่ที่ ๑ | เพื่อให้ประชาชนมีน้ำสะอาดสำหรับอุปโภคบริโภค อย่างทั่วถึง | ปรับปรุงระบบชุดกรองน้ำ โดยการเปลี่ยนสารกรองน้ำ ,เปลี่ยนวัสดุกรองน้ำ และ ล้างถังเก็บน้ำ ตามรายการที่ อบต.ป่าตึง กำหนด สถานที่ ประปาหมู่บ้าน หมู่ที่ ๑ | | ๕๐,๒๐๐ | | | | ๑ แห่ง | พัฒนาด้านโครงสร้างพื้นฐาน ยกระดับคุณภาพชีวิตประชาชน ตำบลป่าตึงให้ดีขึ้น | กองช่าง |

๕. ยุทธศาสตร์การพัฒนาด้านโครงสร้างพื้นฐาน

แบบ ผ. ๐๒

๕.๒ แผนงานอุตสาหกรรมและการโยธา

| ที่ | โครงการ | วัตถุประสงค์ | เป้าหมาย (ผลผลิตของโครงการ) | งบประมาณ | | | | | ตัวชี้วัด (KPI) | ผลลัพธ์ที่คาดว่าจะได้รับ | หน่วยงาน รับผิดชอบหลัก |
|-----|---|--|---|---------------|---------------|---------------|---------------|---------------|--------------------|--|---------------------------|
| | | | | ๒๕๖๖ (บาท) | ๒๕๖๗ (บาท) | ๒๕๖๘ (บาท) | ๒๕๖๙ (บาท) | ๒๕๗๐ (บาท) | | | |
| ๑๙ | ก่อสร้างท่อลอดเหลี่ยม คสล. ชนิดช่องเดียว พร้อมกำแพง ปากท่อลอดเหลี่ยม คสล. บ้านป่าบง หมู่ที่ ๒ จำนวน ๒ จุด | เพื่อเพิ่มประสิทธิภาพการระบายน้ำ แก้ไขปัญหาน้ำท่วมขัง และน้ำเน่าเสีย | ก่อสร้างท่อลอดเหลี่ยม คสล. พร้อมกำแพง ปากท่อลอดเหลี่ยม คสล. ขนาดกว้าง ๒.๔๐ ม. ยาว ๗.๐๐ ม. สูง ๑.๖๐ ม. จำนวน ๑ ช่องทาง สถานที่ จุดที่ ๑ ข้างบ้านนายอินสมชัยวัง จุดที่ ๒ ข้างบ้านนางอัมพรธนกาวกาย บ้านป่าบง หมู่ที่ ๒ | ๖๐๐,๐๐๐ | | | | | ๒ จุด | เพื่อพัฒนาโครงสร้างพื้นฐานและยกระดับคุณภาพชีวิตแก่ประชาชนใน ต.ป่าตึง | กองช่าง |
| ๒๐ | ก่อสร้างรางระบายน้ำ คสล. (ตัวยู) บ้านป่าบง หมู่ที่ ๒ | เพื่อเพิ่มประสิทธิภาพการระบายน้ำ แก้ไขปัญหาน้ำท่วมขัง และน้ำเน่าเสีย | ก่อสร้างรางระบายน้ำ คสล. (ตัวยู) ขนาดกว้าง ๐.๔๐ ม. ยาว ๓๖.๐๐ ม. ลึก ๐.๔๐ ม. พร้อมฝาปิดตลอดแนว สถานที่ บ้านนางหยางหลีจา แซ่เยอะ ถึง บ้านอาหมี่ เซอหมื่อ บ้านป่าบง ม.๒ | ๑๐๐,๐๐๐ | | | | | ๑ แห่ง | เพื่อพัฒนาโครงสร้างพื้นฐานและยกระดับคุณภาพชีวิตแก่ประชาชนใน ต.ป่าตึง | กองช่าง |
| ๒๑ | ก่อสร้างรางระบายน้ำ คสล. (ตัวยู) ซอย ๓ บ้านป่าบง หมู่ที่ ๒ | เพื่อเพิ่มประสิทธิภาพการระบายน้ำ แก้ไขปัญหาน้ำท่วมขัง และน้ำเน่าเสีย | ก่อสร้างรางระบายน้ำ คสล. (ตัวยู) กว้าง ๐.๒ ม. ยาว ๑๖ ม. ลึกเฉลี่ย ๐.๓ ม. พร้อมฝาปิด คสล. ตลอดแนว สถานที่ : ต่อจากรางระบายน้ำเดิม ซอย ๓บ้านป่าบง หมู่ที่ ๒ | ๕๐,๐๐๐ | | | | | ๑ แห่ง | เพื่อพัฒนาโครงสร้างพื้นฐานและยกระดับคุณภาพชีวิตแก่ประชาชนใน ต.ป่าตึง | กองช่าง |
| ๒๒ | ปรับปรุงถนน บ้านท่าตันแพน หมู่ที่ ๓ | เพื่อให้การคมนาคมเป็นไปด้วยความสะดวก ลดอุบัติเหตุทางจราจร | ถมหินคลุก พร้อมปรับเกลี่ย กว้างเฉลี่ย ๓ ม. ยาวรวม ๑,๕๕๖ ม. หนา ๐.๑๕ ม. หรือมี ปริมาตรหินคลุกรวมทั้งสิ้น ๔๖๖.๘๐ ลบ.ม. สถานที่ เริ่มต้น บ้านนายพนเหล่า อายี บ้านท่าตันแพน หมู่ที่ ๓ | ๒๙๒,๐๐๐ | | | | | ๑ สายทาง | เพื่อพัฒนาโครงสร้างพื้นฐานและยกระดับคุณภาพชีวิตแก่ประชาชนใน ต.ป่าตึง | กองช่าง |

๕. ยุทธศาสตร์การพัฒนาด้านโครงสร้างพื้นฐาน

แบบ ผ. ๐๒

๕.๒ แผนงานอุตสาหกรรมและการโยธา

| ที่ | โครงการ | วัตถุประสงค์ | เป้าหมาย (ผลผลิตของโครงการ) | งบประมาณ | | | | | ตัวชี้วัด (KPI) | ผลลัพธ์ที่คาดว่าจะได้รับ | หน่วยงาน รับผิดชอบหลัก |
|-----|---|---|--|---------------|---------------|---------------|---------------|---------------|--------------------|--|---------------------------|
| | | | | ๒๕๖๖ (บาท) | ๒๕๖๗ (บาท) | ๒๕๖๘ (บาท) | ๒๕๖๙ (บาท) | ๒๕๗๐ (บาท) | | | |
| ๒๓ | วางท่อระบายน้ำ คสล. ชั้น ๓ ขนาดเส้นผ่าศูนย์กลาง ๐.๔๐ เมตร พร้อมบ่อพัก ซอย ๓ บ้านท่าตันแพน หมู่ที่ ๓ | เพื่อเพิ่มประสิทธิภาพการระบายน้ำ แก้ไขปัญหาน้ำท่วมขัง และน้ำเน่าเสีย | วางท่อระบายน้ำ คสล. ชั้น ๓ ขนาดศก. ๐.๔๐ ม.จำนวน ๒๐๐ ท่อน พร้อมบ่อพักทุกระยะ ๑๐ ม.รวมความยาวท่อระบายน้ำ คสล. ชั้น ๓พร้อมบ่อพักรวมกันทั้งสิ้นไม่น้อยกว่า ๒๒๒ ม. สถานที่ ลำเหมืองแดง - นางนาฟอง น้ำใจบริสุทธิ์ บ้านท่าตันแพน หมู่ที่ ๓ | ๓๖๔,๐๐๐ | | | | | ๑ แห่ง | เพื่อพัฒนาโครงสร้างพื้นฐานและยกระดับคุณภาพชีวิตแก่ประชาชนใน ต.ป่าตึง | กองช่าง |
| ๒๔ | วางท่อระบายน้ำ คสล. ขนาดเส้นผ่าศูนย์กลาง ๐.๓๐ เมตร พร้อมบ่อพัก ซอย ๒ บ้านท่าตันแพน หมู่ที่ ๓ | เพื่อเพิ่มประสิทธิภาพการระบายน้ำ แก้ไขปัญหาน้ำท่วมขัง และน้ำเน่าเสีย | วางท่อระบายน้ำ คสล. ขนาดศก. ๐.๓ม. จำนวน ๓๒ ท่อน พร้อมบ่อพักทุกระยะ ๑๐ ม.รวมความยาวท่อระบายน้ำ คสล. พร้อมบ่อพักรวมกันไม่น้อยกว่า ๓๕ ม. สถานที่ นายบุญมี คำภีท่า - ปากซอย ๒ บ้านท่าตันแพน หมู่ที่ ๓ | ๔๔,๐๐๐ | | | | | ๑ แห่ง | เพื่อพัฒนาโครงสร้างพื้นฐานและยกระดับคุณภาพชีวิตแก่ประชาชนใน ต.ป่าตึง | กองช่าง |
| ๒๕ | วางท่อระบายน้ำ คสล. พร้อมบ่อพักสำเร็จรูปและฝาบ่อพัก จำนวน ๓ บ่อ และงานถมดิน พร้อมปรับเกลี่ย บ้านท่าตันแพน หมู่ที่ ๓ | เพื่อเพิ่มประสิทธิภาพการระบายน้ำ และทำให้การคมนาคมเป็นไปด้วยความสะดวก | ๑.งานวางท่อระบายน้ำ คสล. ขนาดศก. ๐.๓๐ ม.ยาวรวม ๓๓ ท่อน พร้อมบ่อพักสำเร็จรูป จำนวน ๓ บ่อ ๒.งานถมดิน กว้าง ๑ ม. ยาว ๓๕ ม. ลึก ๐.๗๐ ม. ๓.งานเทคอนกรีตทับหลังท่อ กว้าง ๒.๕๐ ยาว ๓๕ ม. หนา ๐.๑๐ ม. หรือมีพื้นที่เทคอนกรีตไม่น้อยกว่า ๘๗.๕๐ ตร.ม. สถานที่ : อาคารอเนกประสงค์ บ้านท่าตันแพน หมู่ที่ ๓ | ๑๐๐,๐๐๐ | | | | | ๑ แห่ง | เพื่อพัฒนาโครงสร้างพื้นฐานและยกระดับคุณภาพชีวิตแก่ประชาชนใน ต.ป่าตึง | กองช่าง |

๕. ยุทธศาสตร์การพัฒนาด้านโครงสร้างพื้นฐาน

แบบ ผ. ๐๒

๕.๒ แผนงานอุตสาหกรรมและการโยธา

| ที่ | โครงการ | วัตถุประสงค์ | เป้าหมาย (ผลผลิตของโครงการ) | งบประมาณ | | | | | ตัวชี้วัด (KPI) | ผลลัพธ์ที่คาดว่าจะได้รับ | หน่วยงาน รับผิดชอบหลัก | |
|-----|---|--|--|---------------|---------------|---------------|---------------|---------------|--------------------|--------------------------|---|---------|
| | | | | ๒๕๖๖ (บาท) | ๒๕๖๗ (บาท) | ๒๕๖๘ (บาท) | ๒๕๖๙ (บาท) | ๒๕๗๐ (บาท) | | | | |
| ๒๖ | ต่อเติมอาคารอเนกประสงค์ เดิม บ้านท่าตันแพน หมู่ที่ ๓ | เพื่อต่อเติมอาคาร ให้พร้อมจัดกิจกรรม และมีความปลอดภัย | ๑. ต่อเติมแมงกานีสาด ด้านทิศตะวันตก ขนาดสูง ๓.๕๐ ม. ยาว ๓๐ ม. ๒. ต่อเติมอาคาร ด้านทิศตะวันออก ขนาดกว้าง ๕.๒๐ ม. ยาว ๓๐ ม. สูง ๔.๗๐ ม. ๓. ต่อเติมอาคารด้านทิศใต้ ขนาด สูง ๓.๕๐ ม. ยาว ๑๓ ม. รายละเอียดตามประมาณการงาน ก่อสร้างและตามแบบแปลนที่ อบต.ป่าตึง กำหนด สถานที่ : อาคารอเนกประสงค์เดิม บ้านท่าตันแพน หมู่ที่ ๓ | | ๖๗๖,๐๐๐ | | | | | ๑ แห่ง | พัฒนาด้านโครงสร้าง พื้นฐาน ยกกระดับคุณ ภาพชีวิตประชาชน ตำบลป่าตึงให้ดีขึ้น | กองช่าง |
| ๒๗ | ถมดินคูลูกลานอเนกประสงค์ สุสาน บ้านท่าตันแพน หมู่ที่ ๓ | เพื่อให้มีลานจัดกิจกรรม สำหรับประชาชนได้ สะดวกและเหมาะสม | ถมดินคูลูกพร้อมปรับเกลี่ย ขนาดพื้นที่ ๒๕๔ ลบ.ม. รายละเอียดตามประมาณการงาน ก่อสร้างและตามแบบแปลนที่ อบต.ป่าตึง กำหนด สถานที่ : สุสานบ้านท่าตันแพน หมู่ที่ ๓ | ๑๐๐,๐๐๐ | | | | | | ๑ แห่ง | เพื่อพัฒนาโครงสร้าง พื้นฐานและยกระดับ คุณภาพชีวิตแก่ประ ชาชนใน ต.ป่าตึง | กองช่าง |

๕. ยุทธศาสตร์การพัฒนาด้านโครงสร้างพื้นฐาน

แบบ ผ. ๐๒

๕.๒ แผนงานอุตสาหกรรมและการโยธา

| ที่ | โครงการ | วัตถุประสงค์ | เป้าหมาย (ผลผลิตของโครงการ) | งบประมาณ | | | | | ตัวชี้วัด (KPI) | ผลลัพธ์ที่คาดว่าจะได้รับ | หน่วยงาน รับผิดชอบหลัก |
|-----|--|--|---|---------------|---------------|---------------|---------------|---------------|--------------------|---|---------------------------|
| | | | | ๒๕๖๖ (บาท) | ๒๕๖๗ (บาท) | ๒๕๖๘ (บาท) | ๒๕๖๙ (บาท) | ๒๕๗๐ (บาท) | | | |
| ๒๘ | ปรับปรุงระบบประปา หมู่บ้าน บ้านท่าตันแพน หมู่ที่ ๓ | เพื่อให้ประชาชนมีน้ำสะอาดสำหรับอุปโภคบริโภค อย่างทั่วถึง | ปรับปรุงระบบประปาโดยการจัดซื้อวัสดุประปาตามแบบรายการที่ อบต.ป่าตึง กำหนด สถานที่ : บ้านท่าตันแพน หมู่ที่ ๓ | | ๒๐,๐๐๐ | | | | ๑ แห่ง | พัฒนาด้านโครงสร้างพื้นฐาน ยกระดับคุณภาพชีวิตประชาชน ตำบลป่าตึงให้ดีขึ้น | กองช่าง |
| ๒๙ | วางท่อระบายน้ำ คสล. พร้อมบ่อพัก บ้านท่าตันแพน หมู่ที่ ๓ | เพื่อเพิ่มประสิทธิภาพการระบายน้ำ แก้ไขปัญหาน้ำท่วมขัง และน้ำเน่าเสีย | วางท่อระบายน้ำ ขนาด ศก. ๐.๓๐ ม. ยาวรวม ๕๑ ท่อน พร้อมบ่อพักทุกระยะ ๑๐ ม. รวมความยาวท่อระบายน้ำ คสล. ชั้น ๓ พร้อมบ่อพักรวมกันทั้งสิ้นไม่น้อยกว่า ๕๖ ม. สถานที่ : ซอย ๒ บ้านท่าตันแพน หมู่ที่ ๓ | | ๗๐,๐๐๐ | | | | ๑ แห่ง | พัฒนาด้านโครงสร้างพื้นฐาน ยกระดับคุณภาพชีวิตประชาชน ตำบลป่าตึงให้ดีขึ้น | กองช่าง |
| ๓๐ | ก่อสร้างท่อลอดเหลี่ยม คสล. ชนิดช่องเดียวพร้อมกำแพง ปากท่อลอดเหลี่ยม คสล. บ้านถ้ำ หมู่ที่ ๔ | เพื่อเพิ่มประสิทธิภาพการระบายน้ำ แก้ไขปัญหาน้ำท่วมขัง และน้ำเน่าเสีย | ท่อลอดเหลี่ยม คสล. พร้อมกำแพง ปากท่อ ลอดเหลี่ยม คสล.ขนาดกว้าง ๒.๔๐ ม. ยาว ๖ ม. สูง ๒.๔๐ ม. จำนวน ๑ ช่องทาง สถานที่ บ้านช่างเนียม - บ้านนาย เหมริยณู ยานะ ซอย ๑ บ้านถ้ำ หมู่ ๔ | ๒๙๗,๐๐๐ | | | | | ๑ แห่ง | เพื่อพัฒนาโครงสร้างพื้นฐานและยกระดับคุณภาพชีวิตแก่ประชาชนใน ต.ป่าตึง | กองช่าง |
| ๓๑ | ก่อสร้างถนน คสล. ซอย ๔ บ้านถ้ำ หมู่ที่ ๔ | เพื่อให้การคมนาคมเป็นไปด้วยความสะดวก ลดอุบัติเหตุทางจราจร | ขนาดกว้าง ๕ ม. ยาว ๑๑ ม. หนา ๐.๑๕ ม. หรือมีพื้นที่ผิวจราจรรวมไม่น้อยกว่า ๕๕ ตร.ม. แบบไม่มีไหล่ทาง สถานที่ ต่อจากถนน คสล. เดิม ซอย ๔ บ้านถ้ำ หมู่ที่ ๔ | ๓๓,๖๐๐ | | | | | ๑ สายทาง | เพื่อพัฒนาโครงสร้างพื้นฐานและยกระดับคุณภาพชีวิตแก่ประชาชนใน ต.ป่าตึง | กองช่าง |

๕. ยุทธศาสตร์การพัฒนาด้านโครงสร้างพื้นฐาน

แบบ ผ. ๐๒

๕.๒ แผนงานอุตสาหกรรมและการโยธา

| ที่ | โครงการ | วัตถุประสงค์ | เป้าหมาย (ผลผลิตของโครงการ) | งบประมาณ | | | | | ตัวชี้วัด (KPI) | ผลลัพธ์ที่คาดว่าจะได้รับ | หน่วยงาน รับผิดชอบหลัก |
|-----|--|--|---|---------------|---------------|---------------|---------------|---------------|--------------------|--|---------------------------|
| | | | | ๒๕๖๖ (บาท) | ๒๕๖๗ (บาท) | ๒๕๖๘ (บาท) | ๒๕๖๙ (บาท) | ๒๕๗๐ (บาท) | | | |
| ๓๒ | ปรับปรุงพื้นทางเดิม ซอย ๑ บ้านถ้ำ หมู่ที่ ๔ จำนวน ๒ ช่วง | เพื่อให้การคมนาคมเป็นไปด้วยความสะดวก ลดอุบัติเหตุทางจราจร | ช่วงที่ ๑ กว้าง ๖ ม. ยาว ๒๓๘ ม. หนาเฉลี่ย ๐.๗๐ ม. หรือมีปริมาตรดินถมไม่น้อยกว่า ๙๙๖.๖๐ ลบ.ม. ช่วงที่ ๒ กว้าง ๔.๕๐ ม. ยาว ๘๐ ม. หนาเฉลี่ย ๐.๗๐ ม. หรือมีปริมาตรดินถมไม่น้อยกว่า ๒๕๒ ลบ.ม. สถานที่ บ้านช่างเนียม - บ้านนายเหรียญ ยานะ ซอย ๑ บ้านถ้ำ หมู่ที่ ๔ | ๒๔๓,๐๐๐ | | | | | ๒ ช่วง | เพื่อพัฒนาโครงสร้างพื้นฐานและยกระดับคุณภาพชีวิตแก่ประชาชนใน ต.ป่าตึง | กองช่าง |
| ๓๓ | เทลานคอนกรีต บ้านถ้ำ หมู่ที่ ๔ จำนวน ๒ จุด | เพื่อเทลานคอนกรีตให้มีพื้นที่จัดกิจกรรมและประชาชนสัญจรไปมาสะดวก | เทลานคอนกรีต จำนวน ๒ จุด จุดที่ ๑ ขนาดกว้าง ๔ ม. ยาว ๖ ม. หนา ๐.๑๕ ม. หรือมีปริมาณพื้นที่ไม่น้อยกว่า ๒๔ ตร.ม. จุดที่ ๒ ขนาดกว้าง ๔ ม. ยาว ๕.๒ ม. หนา ๐.๑๕ ม. หรือมีปริมาณพื้นที่ไม่น้อยกว่า ๒๐.๘๐ ตร.ม. สถานที่ บริเวณหน้าอาคารอเนกประสงค์ บ้านถ้ำ หมู่ที่ ๔ | ๒๖,๔๐๐ | | | | | ๒ จุด | เพื่อพัฒนาโครงสร้างพื้นฐานและยกระดับคุณภาพชีวิตแก่ประชาชนใน ต.ป่าตึง | กองช่าง |
| ๓๔ | ก่อสร้างรางระบายน้ำ คสล. (ตัวยู) บ้านถ้ำ หมู่ที่ ๔ จำนวน ๒ จุด | เพื่อเพิ่มประสิทธิภาพการระบายน้ำ แก้ไขปัญหาน้ำท่วมขัง และน้ำเน่าเสีย | ก่อสร้างรางระบายน้ำ คสล. (ตัวยู) จุดที่ ๑ ขนาดกว้าง ๔ ม. ยาว ๖ ม. หนา ๐.๑๕ ม. จุดที่ ๒ ขนาดกว้าง ๔ ม. ยาว ๕.๒๐ ม. หนา ๐.๑๕ ม. สถานที่ : บริเวณอาคารอเนกประสงค์ บ้านถ้ำ หมู่ที่ ๔ | ๑๐๐,๐๐๐ | | | | | ๑ แห่ง | เพื่อพัฒนาโครงสร้างพื้นฐานและยกระดับคุณภาพชีวิตแก่ประชาชนใน ต.ป่าตึง | กองช่าง |

๕. ยุทธศาสตร์การพัฒนาด้านโครงสร้างพื้นฐาน

แบบ ผ. ๐๒

๕.๒ แผนงานอุตสาหกรรมและการโยธา

| ที่ | โครงการ | วัตถุประสงค์ | เป้าหมาย (ผลผลิตของโครงการ) | งบประมาณ | | | | | ตัวชี้วัด (KPI) | ผลลัพธ์ที่คาดว่าจะได้รับ | หน่วยงาน รับผิดชอบหลัก |
|-----|---|--|--|---------------|---------------|---------------|---------------|---------------|--------------------|---|---------------------------|
| | | | | ๒๕๖๖ (บาท) | ๒๕๖๗ (บาท) | ๒๕๖๘ (บาท) | ๒๕๖๙ (บาท) | ๒๕๗๐ (บาท) | | | |
| ๓๕ | จัดซื้อพร้อมติดตั้งคอมพิวเตอร์พร้อมเครื่องพิมพ์สำนักงาน | เพื่อเพิ่มแสงสว่างให้เพียงพอและเป็นการเพิ่มความปลอดภัยในชีวิตและทรัพย์สินให้ประชาชนมากขึ้น | จัดซื้อพร้อมติดตั้งคอมพิวเตอร์พร้อมเครื่องพิมพ์สำนักงานแสงอาทิตย์ จำนวน ๑๗ ชุด ตามแบบรายการ อบรม. สถานที่ : บริเวณซอยถ้ำทอง ม.๔ | | | ๑๔๔,๕๐๐ | | | ๑๗ ชุด | เพื่อพัฒนาโครงสร้างพื้นฐานและยกระดับคุณภาพชีวิตแก่ประชาชนใน ต.ป่าตึง | กองช่าง |
| ๓๖ | ก่อสร้างถนน คสล. ซอย ๔ บ้านถ้ำ หมู่ที่ ๔ | เพื่อให้การคมนาคมเป็นไปด้วยความสะดวก ลดอุบัติเหตุทางจราจร | ก่อสร้างถนน คสล. กว้าง ๕ ม. ยาว ๒๒๐ ม. หนา ๐.๑๕ ม. หรือมีพื้นที่ผิวจราจรรวมไม่น้อยกว่า ๑๑๐๐ ตร.ม. (แบบไม่มีไหล่ทาง) สถานที่ : ซอย ๑ บ้านถ้ำ หมู่ที่ ๔ | | ๗๐๐,๐๐๐ | | | | ๑ สายทาง | พัฒนาด้านโครงสร้างพื้นฐาน ยกระดับคุณภาพชีวิตประชาชน ตำบลป่าตึงให้ดีขึ้น | กองช่าง |
| ๓๗ | ก่อสร้างถนน คสล. ซอย ๑ บ้านถ้ำ หมู่ที่ ๔ (ช่วงที่ ๒) | เพื่อให้การคมนาคมเป็นไปด้วยความสะดวก ลดอุบัติเหตุทางจราจร | ก่อสร้างถนน คสล. กว้างเฉลี่ย ๔ ม. ยาว ๘๐ ม. หนาเฉลี่ย ๐.๑๕ ม. หรือมีพื้นที่ผิวจราจรรวมไม่น้อยกว่า ๓๒๐ ตร.ม. ตามแบบรายการ อบรม. สถานที่ : จากบ้านนายทวี ยืนยงแสน ถึง ผนังลำน้ำจัน ซอย ๑ บ้านถ้ำ หมู่ที่ ๔ | | | ๑๙๐,๗๐๐ | | | ๑ สายทาง | เพื่อพัฒนาโครงสร้างพื้นฐานและยกระดับคุณภาพชีวิตแก่ประชาชนใน ต.ป่าตึง | กองช่าง |
| ๓๘ | ก่อสร้างวางระบายน้ำ คสล. (ตัวยู) พร้อมฝาบิวด คสล. ตลอดแนว ซอย ๖ บ้านถ้ำ หมู่ที่ ๔ (ช่วงที่ ๑) | เพื่อเพิ่มประสิทธิภาพการระบายน้ำ แก้ไขปัญหาน้ำท่วมขัง และน้ำเน่าเสีย | ก่อสร้างวางระบายน้ำ คสล. (ตัวยู) กว้าง ๐.๓ ม. ยาว ๖๘ ม. ลึกเฉลี่ย ๐.๔๐ ม. พร้อมฝาบิวด คสล. ตลอดแนว สถานที่ : จากบ้าน ร.ต.ท.อินทอน สิ้นรุ คำมูล - บ้านนางปิมปา โอชุกะ ซอย ๖ บ้านถ้ำ หมู่ที่ ๔ | | | ๓๕๐,๐๐๐ | | | ๑ แห่ง | เพื่อพัฒนาโครงสร้างพื้นฐานและยกระดับคุณภาพชีวิตแก่ประชาชนใน ต.ป่าตึง | กองช่าง |

๕. ยุทธศาสตร์การพัฒนาด้านโครงสร้างพื้นฐาน

แบบ ผ. ๐๒

๕.๒ แผนงานอุตสาหกรรมและการโยธา

| ที่ | โครงการ | วัตถุประสงค์ | เป้าหมาย (ผลผลิตของโครงการ) | งบประมาณ | | | | | ตัวชี้วัด (KPI) | ผลลัพธ์ที่คาดว่าจะได้รับ | หน่วยงาน รับผิดชอบหลัก |
|-----|---|--|---|---------------|---------------|---------------|---------------|---------------|--------------------|--|---------------------------|
| | | | | ๒๕๖๖ (บาท) | ๒๕๖๗ (บาท) | ๒๕๖๘ (บาท) | ๒๕๖๙ (บาท) | ๒๕๗๐ (บาท) | | | |
| ๓๙ | ก่อสร้างวางระบายน้ำ คสล. (ตัวยู) พร้อมฝาปิด คสล. ซอย ๕ บ้านถ้ำ หมู่ที่ ๔ (จำนวน ๓ ช่วง) | เพื่อเพิ่มประสิทธิภาพการระบายน้ำ แก้ไขปัญหาน้ำท่วมขัง และน้ำเน่าเสีย | ก่อสร้างวางระบายน้ำ คสล. (ตัวยู) ช่วงที่ ๑ กว้าง ๐.๓ ม. ยาว ๖๘ ม. มีฝาปิด ช่วงที่ ๒ กว้าง ๐.๓ ม. ยาว ๗๓ ม. มีฝาปิด ช่วงที่ ๓ กว้าง ๐.๓ ม. ยาว ๕๙ ม. มีฝาปิด สถานที่ : ซอย ๕ ตรงข้ามโรงงานลูกชิ้น สมองชัย บ้านถ้ำ หมู่ที่ ๔ | | | ๕๐๐,๐๐๐ | | | ๑ แห่ง | เพื่อพัฒนาโครงสร้างพื้นฐานและยกระดับคุณภาพชีวิตแก่ประชาชนใน ต.ป่าตึง | กองช่าง |
| ๔๐ | ปรับปรุงถนน คสล. บ้านถ้ำ หมู่ที่ ๔ บริเวณซอย ๑ | เพื่อให้การคมนาคมเป็นไปด้วยความสะดวก ลดอุบัติเหตุทางจราจร | ปรับปรุงถนน คสล. กว้าง ๔ ม. ยาว ๓๗ ม. หนา ๐.๑๕ ม. หรือมีพื้นที่ผิวจราจรรวมไม่น้อยกว่า ๑๔๘ ตร.ม. สถานที่ เชื่อมคอนกรีตต่อเหลี่ยม หน้าบ้านนายแสงจันทร์ บัวปัญญา ซอย ๑ บ้านถ้ำ ม.๔ | | | ๘๑,๑๑๙ | | | ๑ แห่ง | เพื่อพัฒนาโครงสร้างพื้นฐานและยกระดับคุณภาพชีวิตแก่ประชาชนใน ต.ป่าตึง | กองช่าง |
| ๔๑ | ก่อสร้างถนน คสล. ซอยเหล่า ยาว บ้านแม่เฟือง หมู่ที่ ๕ | เพื่อให้การคมนาคมเป็นไปด้วยความสะดวก ลดอุบัติเหตุทางจราจร | ขนาดกว้าง ๕ ม. ยาว ๑๗๑ ม. หนา ๐.๑๕ ม.หรือมีพื้นที่ผิวจราจรรวมไม่น้อยกว่า ๘๕๕ ตร.ม. สถานที่ ต่อจากถนน คสล.เดิม บ้านนายเจริญ กองมา บ้านแม่เฟือง ซอยเหล่ายาว หมู่ที่ ๕ | ๕๑๐,๐๐๐ | | | | | ๑ สายทาง | เพื่อพัฒนาโครงสร้างพื้นฐานและยกระดับคุณภาพชีวิตแก่ประชาชนใน ต.ป่าตึง | กองช่าง |
| ๔๒ | จัดซื้อเครื่องกรองน้ำพร้อมถังเก็บน้ำ บ้านแม่เฟือง หมู่ที่ ๕ | เพื่อให้ประชาชนมีน้ำที่มียุทธศาสตร์การพัฒนาด้านโครงสร้างพื้นฐาน | จัดซื้อเครื่องกรองน้ำพร้อมถังเก็บน้ำ จำนวน ๓ ชุด ตามแบบรายการ อบต. สถานที่ บ้านแม่เฟือง ม.๕ | ๑๓๕,๐๐๐ | | | | | ๓ ชุด | เพื่อพัฒนาโครงสร้างพื้นฐานและยกระดับคุณภาพชีวิตแก่ประชาชนใน ต.ป่าตึง | กองช่าง |

๕. ยุทธศาสตร์การพัฒนาด้านโครงสร้างพื้นฐาน

แบบ ผ. ๐๒

๕.๒ แผนงานอุตสาหกรรมและการโยธา

| ที่ | โครงการ | วัตถุประสงค์ | เป้าหมาย (ผลผลิตของโครงการ) | งบประมาณ | | | | | ตัวชี้วัด (KPI) | ผลลัพธ์ที่คาดว่าจะได้รับ | หน่วยงาน รับผิดชอบหลัก |
|-----|--|--|--|---------------|---------------|---------------|---------------|---------------|--------------------|---|---------------------------|
| | | | | ๒๕๖๖ (บาท) | ๒๕๖๗ (บาท) | ๒๕๖๘ (บาท) | ๒๕๖๙ (บาท) | ๒๕๗๐ (บาท) | | | |
| ๔๓ | ก่อสร้างหลังคาเมทัลชีทคลุมถังเก็บน้ำ คสล.เดิม บ้านแม่เฟือง หมู่ที่ ๕ (จำนวน ๒ จุด) | เพื่อแก้ไขปัญหาการกักเก็บน้ำไว้ในฤดูแล้ง | ก่อสร้างหลังคาเมทัลชีทคลุมถังเก็บน้ำ คสล.เดิม จำนวน ๒ จุด ดังนี้ จุดที่ ๑ ขนาด ๒ เมตร ยาว ๔ เมตร จุดที่ ๒ ขนาด ๔.๒๐ เมตร ยาว ๔.๒๐ เมตร สถานที่ : ถังเก็บน้ำ คสล.เดิม บ้านแม่เฟือง หมู่ที่ ๕ | ๑๐๐,๐๐๐ | | | | | ๒ แห่ง | เพื่อพัฒนาโครงสร้างพื้นฐานและยกระดับคุณภาพชีวิตแก่ประชาชนใน ต.ป่าตึง | กองช่าง |
| ๔๔ | ก่อสร้างถนน คสล. ต่อจากถนน คสล.เดิม บ้านแม่เฟือง หมู่ที่ ๕ | เพื่อให้การคมนาคมเป็นไปด้วยความสะดวก ลดอุบัติเหตุทางจราจร | ก่อสร้างถนน คสล. กว้าง ๔ ม. ยาว ๒๑๐ ม. หนา ๐.๑๕ ม. หรือมีพื้นที่ผิวจราจรรวมไม่น้อยกว่า ๘๔๐ ตร.ม. (แบบไม่มีไหล่ทาง) สถานที่ : ทางขึ้นประปาหมู่บ้าน บ้านแม่เฟือง หมู่ที่ ๕ (บ้านเหล่ายาว) | | ๕๔๒,๘๐๐ | | | | ๑ สายทาง | พัฒนาด้านโครงสร้างพื้นฐาน ยกระดับคุณภาพชีวิตประชาชน ตำบลป่าตึงให้ดีขึ้น | กองช่าง |
| ๔๕ | ปรับปรุงระบบชุดกรองน้ำดื่ม บ้านแม่เฟือง หมู่ที่ ๕ | เพื่อให้ประชาชนมีน้ำสะอาดสำหรับอุปโภคบริโภค อย่างทั่วถึง | ปรับปรุงระบบชุดกรองน้ำดื่มตามแบบรายการที่ อบต.ป่าตึง กำหนด สถานที่ บ้านแม่เฟือง หมู่ที่ ๕ | | ๕๗,๒๐๐ | | | | ๑ แห่ง | พัฒนาด้านโครงสร้างพื้นฐาน ยกระดับคุณภาพชีวิตประชาชน ตำบลป่าตึงให้ดีขึ้น | กองช่าง |
| ๔๖ | ซ่อมแซมท่อระบายน้ำ และประตูปิด - เปิดปากท่อ บ้านแม่เฟือง หมู่ที่ ๕ | เพื่อเพิ่มประสิทธิภาพการระบายน้ำ แก้ไขปัญหาน้ำท่วมขัง และน้ำเน่าเสีย | งานวางท่อ คสล.เดิม ศก. ๐.๖๐ ม. ยาวรวม ๒ ม. พร้อมบ่อพัก คสล. จำนวน ๑ บ่อ สถานที่ ข้างลำน้ำจัน บ้านแม่เฟือง ม.๕ | | | ๗๕,๗๗๔ | | | ๑ แห่ง | เพื่อพัฒนาโครงสร้างพื้นฐานและยกระดับคุณภาพชีวิตแก่ประชาชนใน ต.ป่าตึง | กองช่าง |

๕. ยุทธศาสตร์การพัฒนาด้านโครงสร้างพื้นฐาน

แบบ ผ. ๐๒

๕.๒ แผนงานอุตสาหกรรมและการโยธา

| ที่ | โครงการ | วัตถุประสงค์ | เป้าหมาย (ผลผลิตของโครงการ) | งบประมาณ | | | | | ตัวชี้วัด (KPI) | ผลลัพธ์ที่คาดว่าจะได้รับ | หน่วยงาน รับผิดชอบหลัก |
|-----|--|--|---|---------------|---------------|---------------|---------------|---------------|--------------------|--|---------------------------|
| | | | | ๒๕๖๖ (บาท) | ๒๕๖๗ (บาท) | ๒๕๖๘ (บาท) | ๒๕๖๙ (บาท) | ๒๕๗๐ (บาท) | | | |
| ๔๗ | ก่อสร้างกำแพงรั้วล้อมรอบ สุสาน พร้อมประตูเปิด - ปิด บ้านแม่เฟือง หมู่ที่ ๕ | เพื่อพัฒนาโครงสร้าง พื้นฐานและยกระดับ คุณภาพชีวิตแก่ประ ชาชนใน ต.ป่าตึง | ก่อสร้างกำแพงรั้วล้อมรอบสุสาน พร้อมประตูเปิด - ปิด ตามแบบรายการ อบต. สถานที่ บ้านแม่เฟือง ม.๕ | | | ๒๐๐,๐๐๐ | | | ๑ แห่ง | เพื่อพัฒนาโครงสร้าง พื้นฐานและยกระดับ คุณภาพชีวิตแก่ประ ชาชนใน ต.ป่าตึง | กองช่าง |
| ๔๘ | ก่อสร้างถนน คสล. บ้านแม่เฟือง หมู่ที่ ๕ (ทางขึ้นประปาภูเขา) | เพื่อให้ประชาชนใช้ สัญจรไปมาสะดวกและ ปลอดภัย | ก่อสร้างถนน คสล. กว้าง ๓ ม. ยาว ๒๑๒ ม. หนา ๐.๑๕ ม. แบบไม่มีไหล่ทาง สถานที่ ถนนทางขึ้น ประปาภูเขา หมู่บ้าน ม.๕ | | | ๓๖๘,๖๐๐ | | | ๑ สายทาง | เพื่อพัฒนาโครงสร้าง พื้นฐานและยกระดับ คุณภาพชีวิตแก่ประ ชาชนใน ต.ป่าตึง | กองช่าง |
| ๔๙ | จัดซื้อเครื่องกรองน้ำเพื่อ อุปโภคบริโภค บ้านผาดั้ง หมู่ที่ ๖ | เพื่อให้ประชาชนมีน้ำ ที่มีคุณภาพสำหรับการ อุปโภค บริโภค อย่าง ทั่วถึง | จัดซื้อเครื่องกรองน้ำ พร้อมอุปกรณ์ติดตั้ง จำนวน ๒ จุด ตามแบบรายการที่ อบต.ป่าตึงกำหนด | ๑๐๐,๐๐๐ | | | | | ๒ แห่ง | เพื่อพัฒนาโครงสร้าง พื้นฐานและยกระดับ คุณภาพชีวิตแก่ประ ชาชนใน ต.ป่าตึง | กองช่าง |
| ๕๐ | ก่อสร้างถนน คสล. บ้านผาดั้ง หมู่ที่ ๖ พร้อมไหล่ทาง คสล. จำนวน ๖ จุด โดยการเททับ ถนนเดิม | ไปด้วยความสะดวก ลดอุบัติเหตุทางจราจร | ก่อสร้างถนน คสล. ขนาดกว้าง ๔ ม. ยาว ๑๖๒ ม. หนา ๐.๑๕ ม. หรือมีพื้นที่ ผิวจราจรรวมไม่น้อยกว่า ๖๔๘ ตร.ม. สถานที่ จุดเริ่มต้นข้าง รร. บ้านผาดั้ง เดิม ถึงจุดสิ้นสุดโครงการ บ้านผาดั้ง หมู่ที่ ๖ | ๕๐๐,๐๐๐ | | | | | ๑ สายทาง | เพื่อพัฒนาโครงสร้าง พื้นฐานและยกระดับ คุณภาพชีวิตแก่ประ ชาชนใน ต.ป่าตึง | กองช่าง |
| ๕๑ | วางท่อ คสล. พร้อมบ่อพัก คสล. จำนวน ๑ บ่อ บ้านผาดั้ง หมู่ที่ ๖ | เพื่อเพิ่มประสิทธิภาพ การระบายน้ำ แก้ไข ปัญหาน้ำท่วมขัง และ น้ำเน่าเสีย | งานวางท่อ คสล. ขนาด ศก. ๐.๘๐ ม. ยาวรวม ๒๑ ม. พร้อมบ่อพัก คสล. จำนวน ๑ บ่อ สถานที่ บริเวณลำเหมืองสาธารณะ ซอย ๒ บ้านผาดั้ง หมู่ที่ ๖ | ๑๐๐,๐๐๐ | | | | | ๑ แห่ง | เพื่อพัฒนาโครงสร้าง พื้นฐานและยกระดับ คุณภาพชีวิตแก่ประ ชาชนใน ต.ป่าตึง | กองช่าง |

๕. ยุทธศาสตร์การพัฒนาด้านโครงสร้างพื้นฐาน

แบบ ผ. ๐๒

๕.๒ แผนงานอุตสาหกรรมและการโยธา

| ที่ | โครงการ | วัตถุประสงค์ | เป้าหมาย (ผลผลิตของโครงการ) | งบประมาณ | | | | | ตัวชี้วัด (KPI) | ผลลัพธ์ที่คาดว่าจะได้รับ | หน่วยงาน รับผิดชอบหลัก |
|-----|--|--|---|---------------|---------------|---------------|---------------|---------------|--------------------|---|---------------------------|
| | | | | ๒๕๖๖ (บาท) | ๒๕๖๗ (บาท) | ๒๕๖๘ (บาท) | ๒๕๖๙ (บาท) | ๒๕๗๐ (บาท) | | | |
| ๕๒ | จัดซื้อเครื่องกรองน้ำเพื่ออุปโภคบริโภค บ้านผาดั้ง หมู่ที่ ๖ | เพื่อให้ประชาชนมีน้ำที่มีคุณภาพสำหรับการอุปโภค บริโภค อย่างทั่วถึง | ซ่อมแซมหัวน้ำใช้ ขนาดกว้าง ๕ ม. ยาว ๖ ม. สูง ๓ ม. หรือมีพื้นที่ใช้สอย ไม่น้อยกว่า ๓๐ ตร.ม. ตามแบบรายการ อบต. สถานที่ บ้านผาดั้ง หมู่ที่ ๖ | ๙๐,๐๐๐ | | | | | ๑ แห่ง | เพื่อพัฒนาโครงสร้างพื้นฐานและยกระดับคุณภาพชีวิตแก่ประชาชนใน ต.ป่าตึง | กองช่าง |
| ๕๓ | ขุดบ่อขยะพร้อมก่อสร้างรั้ว บ้านผาดั้ง หมู่ที่ ๖ | เพื่อบริหารจัดการขยะหมู่บ้านอย่างเป็นระบบ | ๑.ขุดบ่อขยะ กว้าง ๑๕ ม. ยาว ๒๐ ม. ลึก ๕ ม. ๒.ก่อสร้างรั้วเมทัลชีท สูง ๒ ม. ยาว ๕๖ ม. พร้อมประตูบานเลื่อน ๓.ทำแนวคันดินรอบบ่อขยะ ยาว ๖๐ ม. ๔.ปรับเกลี่ยถนนรอบบ่อขยะ ยาว ๕๐ ม. สถานที่ บ่อขยะหมู่บ้านผาดั้ง หมู่ที่ ๖ | | ๑๕,๖๐๐ | | | | ๑ แห่ง | พัฒนาด้านโครงสร้างพื้นฐาน ยกระดับคุณภาพชีวิตประชาชน ตำบลป่าตึงให้ดีขึ้น | กองช่าง |
| ๕๔ | ก่อสร้างรางระบายน้ำ (ตัวยู) พร้อมฝาปิดรางระบายน้ำ คสล. บ้านผาดั้ง หมู่ที่ ๖ (สายที่ ๑) | เพื่อเพิ่มประสิทธิภาพการระบายน้ำ แก้ไขปัญหาน้ำท่วมขัง และน้ำเน่าเสีย | ก่อสร้างรางระบายน้ำ (ตัวยู) กว้าง ๐.๓๐ ม. ยาว ๔๖ ม. ลึก ๐.๓๐ ม. พร้อมฝาปิดรางระบายน้ำ คสล. จำนวน ๓ จุด สถานที่ บริเวณซอย ๙ บ้านผาดั้ง หมู่ที่ ๖ | | ๙๒,๔๐๐ | | | | ๑ แห่ง | พัฒนาด้านโครงสร้างพื้นฐาน ยกระดับคุณภาพชีวิตประชาชน ตำบลป่าตึงให้ดีขึ้น | กองช่าง |
| ๕๕ | ก่อสร้างรางระบายน้ำ (ตัวยู) พร้อมฝาปิดรางระบายน้ำ คสล. บ้านผาดั้ง หมู่ที่ ๖ (สายที่ ๒) | เพื่อเพิ่มประสิทธิภาพการระบายน้ำ แก้ไขปัญหาน้ำท่วมขัง และน้ำเน่าเสีย | ก่อสร้างรางระบายน้ำ (ตัวยู) กว้าง ๐.๓๐ ม. ยาว ๘๓ ม. ลึก ๐.๓๐ ม. พร้อมฝาปิดรางระบายน้ำ คสล. ยาว ๓๘.๕๐ ม. สถานที่ เริ่มต้นจากบ้านนายสุทัศน์ ชุมเมืองเย็น บ้านผาดั้ง หมู่ที่ ๖ | | ๑๗๔,๔๐๐ | | | | ๑ แห่ง | พัฒนาด้านโครงสร้างพื้นฐาน ยกระดับคุณภาพชีวิตประชาชน ตำบลป่าตึงให้ดีขึ้น | กองช่าง |

๕. ยุทธศาสตร์การพัฒนาด้านโครงสร้างพื้นฐาน

แบบ ผ. ๐๒

๕.๒ แผนงานอุตสาหกรรมและการโยธา

| ที่ | โครงการ | วัตถุประสงค์ | เป้าหมาย (ผลผลิตของโครงการ) | งบประมาณ | | | | | ตัวชี้วัด (KPI) | ผลลัพธ์ที่คาดว่าจะได้รับ | หน่วยงาน รับผิดชอบหลัก |
|-----|---|--|--|---------------|---------------|---------------|---------------|---------------|--------------------|--|---------------------------|
| | | | | ๒๕๖๖ (บาท) | ๒๕๖๗ (บาท) | ๒๕๖๘ (บาท) | ๒๕๖๙ (บาท) | ๒๕๗๐ (บาท) | | | |
| ๕๖ | ก่อสร้างพนังคันดิน คสล. พร้อม ถมดินลูกรัง จำนวน ๒ ช่วง บ้านป่าตึง หมู่ที่ ๗ | เพื่อให้การคมนาคมเป็น ไปด้วยความสะดวก ลดอุบัติเหตุทางจราจร | ช่วงที่ ๑ ก่อสร้างพนังคันดิน คสล. สูง ๐.๘๐ ม. ยาว ๕๓ ม. หนา ๐.๑๐ ม. พร้อมถมดินลูกรังกว้าง ๐.๔๐ ม.ยาว ๕๓ ม. ลึก ๐.๘๐ ม. ช่วงที่ ๒ ก่อสร้างพนังคันดิน คสล. สูง ๐.๕๐ ม. ยาว ๑๐๐ ม. หนา ๐.๑๐ ม. พร้อมถมดินลูกรังกว้าง ๐.๔๐ ม.ยาว ๑๐๐ ม. ลึก ๐.๕๐ ม. สถานที่ เริ่มต้นบ้านนายสุทัศน์ สรคำ ถึง ศูนย์สาธารณสุขมูลฐานชุมชน บ้านป่าตึง หมู่ที่ ๗ | ๑๗๕,๐๐๐ | | | | | ๑ แห่ง | เพื่อพัฒนาโครงสร้าง พื้นฐานและยกระดับ คุณภาพชีวิตแก่ประ ชาชนใน ต.ป่าตึง | กองช่าง |
| ๕๗ | ก่อสร้างถนน คสล. บ้านป่าตึง หมู่ที่ ๗ | เพื่อให้การคมนาคมเป็น ไปด้วยความสะดวก ลดอุบัติเหตุทางจราจร | ก่อสร้างถนน คสล.ขนาดกว้าง ๓ ม. ยาว ๒๒ ม. หนา ๐.๑๕ ม. หรือมีพื้นที่ ผิวจราจรรวมไม่น้อยกว่า ๖๖ ตร.ม สถานที่ เริ่มต้นจากถนนเดิม ถึง หน้า บ้านนายสงวน สิงห์ตา บ้านป่าตึง ม.๗ | ๓๘,๐๐๐ | | | | | ๑ สายทาง | เพื่อพัฒนาโครงสร้าง พื้นฐานและยกระดับ คุณภาพชีวิตแก่ประ ชาชนใน ต.ป่าตึง | กองช่าง |
| ๕๘ | ก่อสร้างถนน คสล. บ้านป่าตึง หมู่ที่ ๗ (ซอย ๕ น้ำตกตาดทอง) | เพื่อให้การคมนาคมเป็น ไปด้วยความสะดวก ลดอุบัติเหตุทางจราจร | ๑.งานก่อสร้างถนน คสล.กว้าง ๔ ม. ยาว ๑๐๙ ม. หนา ๐.๑๕ ม. ๒.งานวางท่อระบายน้ำ คสล.ชั้น ๓ ขนาด ศก.๐.๖๐ ม. จำนวน ๕ ท่อน แบบไม่มีไหลทาง สถานที่ เริ่มต้นถนน คสล.เดิม หน้า บ้านนางอารีรัตน์ จันเป็ง ถึง ถนน คสล.เดิม บ้านน้ำตกตาดทอง หมู่ที่ ๗ | ๒๖๒,๐๐๐ | | | | | ๑ สายทาง | เพื่อพัฒนาโครงสร้าง พื้นฐานและยกระดับ คุณภาพชีวิตแก่ประ ชาชนใน ต.ป่าตึง | กองช่าง |

๕. ยุทธศาสตร์การพัฒนาด้านโครงสร้างพื้นฐาน

แบบ ผ. ๐๒

๕.๒ แผนงานอุตสาหกรรมและการโยธา

| ที่ | โครงการ | วัตถุประสงค์ | เป้าหมาย (ผลผลิตของโครงการ) | งบประมาณ | | | | | ตัวชี้วัด (KPI) | ผลลัพธ์ที่คาดว่าจะได้รับ | หน่วยงาน รับผิดชอบหลัก |
|-----|--|--|--|---------------|---------------|---------------|---------------|---------------|--------------------|--|---------------------------|
| | | | | ๒๕๖๖ (บาท) | ๒๕๖๗ (บาท) | ๒๕๖๘ (บาท) | ๒๕๖๙ (บาท) | ๒๕๗๐ (บาท) | | | |
| ๕๙ | ก่อสร้างรางระบายน้ำ คสล. (ตัวยู) และปรับปรุงรางระบายน้ำ คสล.เดิม โดยการใส่ฝาปิดรางระบายน้ำ คสล. บ้านป่าตึง หมู่ที่ ๗ | เพื่อเพิ่มประสิทธิภาพการระบายน้ำ แก้ไขปัญหาน้ำท่วมขัง และน้ำเน่าเสีย | ๑.งานก่อสร้างรางระบายน้ำ คสล. (ตัวยู) กว้าง ๐.๓๐ ม. ยาว ๙๖.๕๐ ม. ลึก ๐.๔๐ ม. มีฝาปิดรางระบายน้ำ คสล. ยาวรวม ๗๕.๕๐ ม. สถานที่ เริ่มต้นจากหน้าโรงสีข้าว ถีบ้านนางกาญจนา จินดาธรรม ๒.งานปรับปรุงรางระบายน้ำ คสล.เดิม โดยการใส่ฝาปิดรางระบายน้ำ คสล. กว้าง ๐.๕๐ x ๐.๕๐ ม. หนา ๐.๑๒ ม. ความยาวฝาปิดรางระบายน้ำ คสล. รวมไม่น้อยกว่า ๑๗ ม. สถานที่ รางระบายน้ำ คสล.เดิม บ้านป่าตึง หมู่ที่ ๗ | ๒๒๕,๐๐๐ | | | | | ๑ แห่ง | เพื่อพัฒนาโครงสร้างพื้นฐานและยกระดับคุณภาพชีวิตแก่ประชาชนใน ต.ป่าตึง | กองช่าง |
| ๖๐ | ก่อสร้างถนน คสล. บ้านป่าตึง หมู่ที่ ๗ ซอย ๑ น้ำตกตาดทอง | เพื่อให้ประชาชนใช้สัญจรไปมาสะดวกและปลอดภัย | งานก่อสร้างถนน คสล. กว้าง ๔ ม. ยาว ๔๑ ม. หนา ๐.๑๕ ม. หรือมีพื้นที่ผิวจราจรรวมไม่น้อยกว่า ๑๖๔ ตร.ม สถานที่ : เริ่มต้นจากถนนเดิม ถึง หน้าบ้านณรงค์ เงินป่า บ้านป่าตึง หมู่ที่ ๗ | ๑๐๐,๐๐๐ | | | | | ๑ สายทาง | เพื่อพัฒนาโครงสร้างพื้นฐานและยกระดับคุณภาพชีวิตแก่ประชาชนใน ต.ป่าตึง | กองช่าง |
| ๖๑ | ก่อสร้างถนน คสล. บ้านน้ำตกตาดทอง หมู่ที่ ๗ | เพื่อให้ประชาชนใช้สัญจรไปมาสะดวกและปลอดภัย | ก่อสร้างถนน คสล. กว้าง ๔ ม. ยาว ๒๗๔ ม. หนา ๐.๑๕ ม. หรือมีพื้นที่ผิวจราจรรวมไม่น้อยกว่า ๑,๐๙๖ ตร.ม. ตามแบบรายการ อบต. สถานที่ บ้านน้ำตกตาดทอง หมู่ที่ ๗ | | | ๖๓๘,๖๘๐ | | | ๑ สายทาง | เพื่อพัฒนาโครงสร้างพื้นฐานและยกระดับคุณภาพชีวิตแก่ประชาชนใน ต.ป่าตึง | กองช่าง |

๕. ยุทธศาสตร์การพัฒนาด้านโครงสร้างพื้นฐาน

แบบ ผ. ๐๒

๕.๒ แผนงานอุตสาหกรรมและการโยธา

| ที่ | โครงการ | วัตถุประสงค์ | เป้าหมาย (ผลผลิตของโครงการ) | งบประมาณ | | | | | ตัวชี้วัด (KPI) | ผลลัพธ์ที่คาดว่าจะได้รับ | หน่วยงาน รับผิดชอบหลัก | |
|-----|--|--|---|---------------|---------------|---------------|---------------|---------------|--------------------|--|--|---------|
| | | | | ๒๕๖๖ (บาท) | ๒๕๖๗ (บาท) | ๒๕๖๘ (บาท) | ๒๕๖๙ (บาท) | ๒๕๗๐ (บาท) | | | | |
| ๖๒ | ก่อสร้างวางระบายน้ำ คสล. (ตัวยู) บ้านป่าตึง หมู่ที่ ๗ (บ้านน้ำตกตาดทอง) | เพื่อเพิ่มประสิทธิภาพการระบายน้ำ แก้ไขปัญหาน้ำท่วมขัง และน้ำเน่าเสีย | ก่อสร้างวางระบายน้ำ คสล. (ตัวยู) กว้าง ๐.๖๐ ม. ยาว ๑๖๐ ม. ลึก ๐.๗๐ ม. มีฝัาปิดรางระบายน้ำ คสล. ยาวรวมกันทั้งสิ้น ๕๔.๕๐ เมตร สถานที่ เริ่มต้นจากบ้านนางอินทริรา กิตินาง ถึง บ้านนายนิพนธ์ สุปันทั้ง บ้านน้ำตกตาดทอง หมู่ที่ ๗ | | ๔๑๐,๐๐๐ | | | | | ๑ แห่ง | พัฒนาด้านโครงสร้างพื้นฐาน ยกกระดับคุณภาพชีวิตประชาชน ตำบลป่าตึงให้ดีขึ้น | กองช่าง |
| ๖๓ | ก่อสร้างถนน คสล. จำนวน ๒ ช่วง พร้อมวางระบายน้ำ คสล. (ตัวยู) พร้อมฝัาปิด คสล. ตลอดแนว บ้านป่าตึง หมู่ที่ ๘ (สายที่ ๑) | เพื่อเพิ่มประสิทธิภาพการระบายน้ำ แก้ไขปัญหาน้ำท่วมขัง และน้ำเน่าเสีย | ช่วงที่ ๑ ถนน คสล. กว้าง ๓.๓๐ ม. ยาว ๖๕ ม. หนา ๐.๑๕ ม. ช่วงที่ ๒ ถนน คสล. กว้าง ๒.๗๐ ม. ยาว ๓๙ ม. หนา ๐.๑๕ ม. หรือมีพื้นที่ผิวจราจร ๒ ช่วงรวมไม่น้อยกว่า ๓๓๓ ตร.ม. วางระบายน้ำ คสล. กว้าง ๐.๒๐ ม. ยาว ๑๐๘ ม. ลึก ๐.๓๐ ม. พร้อมฝัาปิดรางระบายน้ำ คสล. ตลอดแนว สถานที่ เริ่มต้นจากบ้านนายคำ ลิมแปง ถึง จุดสิ้นสุดโครงการ บ้านป่าตึง หมู่ที่ ๘ | ๔๓๐,๒๐๐ | | | | | ๑ แห่ง | เพื่อพัฒนาโครงสร้างพื้นฐานและยกระดับคุณภาพชีวิตแก่ประชาชนใน ต.ป่าตึง | กองช่าง | |
| ๖๔ | ก่อสร้างวางระบายน้ำ คสล. (ตัวยู) พร้อมฝัาปิด คสล. ตลอดแนว บ้านป่าตึง หมู่ที่ ๘ สายที่ ๒ | เพื่อเพิ่มประสิทธิภาพการระบายน้ำ แก้ไขปัญหาน้ำท่วมขัง และน้ำเน่าเสีย | ก่อสร้างวางระบายน้ำ คสล. (ตัวยู) ขนาดกว้าง ๐.๔๐ ม. ยาว ๔๓ ม. ลึก ๐.๔๐ ม. พร้อมฝัาปิดรางระบายน้ำ คสล. ตลอดแนว สถานที่ เริ่มต้นจากบ้านนางศรีวรรณ ชุมเมืองเย็น ถึง จุดสิ้นสุดโครงการ บ้านป่าตึง หมู่ที่ ๘ | ๑๔๗,๔๐๐ | | | | | ๑ แห่ง | เพื่อพัฒนาโครงสร้างพื้นฐานและยกระดับคุณภาพชีวิตแก่ประชาชนใน ต.ป่าตึง | กองช่าง | |

๕. ยุทธศาสตร์การพัฒนาด้านโครงสร้างพื้นฐาน

แบบ ผ. ๐๒

๕.๒ แผนงานอุตสาหกรรมและการโยธา

| ที่ | โครงการ | วัตถุประสงค์ | เป้าหมาย (ผลผลิตของโครงการ) | งบประมาณ | | | | | ตัวชี้วัด (KPI) | ผลลัพธ์ที่คาดว่าจะได้รับ | หน่วยงาน รับผิดชอบหลัก |
|-----|---|---|---|---------------|---------------|---------------|---------------|---------------|--------------------|---|---------------------------|
| | | | | ๒๕๖๖ (บาท) | ๒๕๖๗ (บาท) | ๒๕๖๘ (บาท) | ๒๕๖๙ (บาท) | ๒๕๗๐ (บาท) | | | |
| ๖๕ | ก่อสร้างรางระบายน้ำ คสล. (ตัวยู) และก่อสร้างฝารางระบายน้ำ คสล. (ตัวยู) พร้อมก่อสร้างไหล่ทาง คสล. (จำนวน ๗ จุด) บ้านป่าตึง หมู่ที่ ๘ | เพื่อเพิ่มประสิทธิภาพการระบายน้ำ แก้ไขปัญหาน้ำท่วมขัง และน้ำเน่าเสีย | ๑.ก่อสร้างรางระบายน้ำ คสล. (ตัวยู) กว้าง ๐.๓ ม. ยาว ๕.๓ ม. ลึก ๐.๔ ม. ๒.ก่อสร้างฝารางระบายน้ำ คสล. กว้าง ๐.๕๐*๐.๕๐*๐.๑๒ ม. ความยาวรวมฝารางระบายน้ำ ๗๑ ม. ๓.ก่อสร้างไหล่ทาง จำนวน ๗ จุด หรือมีพื้นที่รวมทั้งหมดไม่น้อยกว่า ๔๖.๑๑ ตร.ม. สถานที่ เริ่มต้นบ้านนางสุวิน คนไว ถึง บ้านนายผัด เงินปา บ้านป่าตึง หมู่ที่ ๘ | ๑๒๓,๓๐๐ | | | | | ๑ แห่ง | เพื่อพัฒนาโครงสร้างพื้นฐานและยกระดับคุณภาพชีวิตแก่ประชาชนใน ต.ป่าตึง | กองช่าง |
| ๖๖ | จัดซื้อวัสดุเพื่อปรับปรุงระบบประปาหมู่บ้าน บ้านป่าตึง หมู่ที่ ๘ | เพื่อให้ประชาชนมีน้ำที่มีคุณภาพสำหรับการอุปโภค บริโภค และมีคุณภาพชีวิตที่ดีขึ้น | ซื้อวัสดุท่อประปาและวัสดุก่อสร้างเพื่อปรับปรุงระบบประปาหมู่บ้านตามแบบรายการ อบต. สถานที่ ประปาบ้านป่าตึง หมู่ที่ ๘ | | | ๑๔,๒๐๐ | | | ๑ กิจกรรม | เพื่อพัฒนาโครงสร้างพื้นฐานและยกระดับคุณภาพชีวิตแก่ประชาชนใน ต.ป่าตึง | กองช่าง |
| ๖๗ | ปรับปรุงอาคารอเนกประสงค์หมู่บ้านป่าตึง หมู่ที่ ๘ | เพื่อต่อเติมอาคารให้พร้อมจัดกิจกรรมและมีความปลอดภัย | ปรับปรุงอาคาร โดยการเปลี่ยนหลังคาและฝ้าภายในและภายนอก สถานที่ อาคารอเนกประสงค์เดิม บ้านป่าตึง หมู่ที่ ๘ | | ๑๗๓,๖๐๐ | | | | ๑ แห่ง | พัฒนาด้านโครงสร้างพื้นฐาน ยกกระดับคุณภาพชีวิตประชาชนตำบลป่าตึงให้ดีขึ้น | กองช่าง |
| ๖๘ | ติดตั้งฝารางระบายน้ำตะแกรงเหล็ก เหล็ก บ้านป่าตึง หมู่ที่ ๘ จำนวน ๒ จุด | เพื่อเพิ่มประสิทธิภาพการระบายน้ำ และทำให้การคมนาคมเป็นไปด้วยความสะดวก | ติดตั้งฝารางระบายน้ำตะแกรงเหล็กจุดที่ ๑ ยาว ๘๓ ม. บริเวณบ้านนายปราชัย ไชยพินิจ บ้านป่าตึง หมู่ที่ ๘ จุดที่ ๒ ยาว ๘๓ ม. บริเวณบ้านนายประเสริฐ มาลาทอง บ้านป่าตึง หมู่ที่ ๘ | | | ๑๐๖,๐๐๐ | | | ๒ จุด | เพื่อพัฒนาโครงสร้างพื้นฐานและยกระดับคุณภาพชีวิตแก่ประชาชนใน ต.ป่าตึง | กองช่าง |

๕. ยุทธศาสตร์การพัฒนาด้านโครงสร้างพื้นฐาน

แบบ ผ. ๐๒

๕.๒ แผนงานอุตสาหกรรมและการโยธา

| ที่ | โครงการ | วัตถุประสงค์ | เป้าหมาย (ผลผลิตของโครงการ) | งบประมาณ | | | | | ตัวชี้วัด (KPI) | ผลลัพธ์ที่คาดว่าจะได้รับ | หน่วยงาน รับผิดชอบหลัก |
|-----|---|--|--|---------------|---------------|---------------|---------------|---------------|--------------------|--|---------------------------|
| | | | | ๒๕๖๖ (บาท) | ๒๕๖๗ (บาท) | ๒๕๖๘ (บาท) | ๒๕๖๙ (บาท) | ๒๕๗๐ (บาท) | | | |
| ๖๙ | ก่อสร้างรางระบายน้ำ คสล. (รูปตัวยู) บ้านป่าตึง หมู่ที่ ๘ (จุดที่ ๑) | เพื่อเพิ่มประสิทธิภาพการระบายน้ำ แก้ไขปัญหาน้ำท่วมขัง และน้ำเน่าเสีย | ก่อสร้างรางระบายน้ำ คสล. รูปตัวยู ขนาดกว้างเฉลี่ย ๐.๓ ม. ยาว ๘๓ ม. ตามแบบรายการ อบรม. สถานที่ บริเวณหน้าบ้านนายตุ้ม ลือเลื่อง บ้านป่าตึง หมู่ที่ ๘ | | | ๑๐๕,๐๐๐ | | | ๑ แห่ง | เพื่อพัฒนาโครงสร้างพื้นฐานและยกระดับคุณภาพชีวิตแก่ประชาชนใน ต.ป่าตึง | กองช่าง |
| ๗๐ | ก่อสร้างรางระบายน้ำ คสล. (รูปตัวยู) บ้านป่าตึง หมู่ที่ ๘ (จุดที่ ๔) พร้อมฝาปิดตลอดแนว | เพื่อเพิ่มประสิทธิภาพการระบายน้ำ แก้ไขปัญหาน้ำท่วมขัง และน้ำเน่าเสีย | ก่อสร้างรางระบายน้ำ คสล. รูปตัวยู ขนาดกว้างเฉลี่ย ๐.๕ ม. ยาว ๔๓.๕ ม. ลีกลีเฉลี่ย ๐.๖ ม. พร้อมฝาปิด คสล. ตลอดแนว ตามแบบรายการ อบรม. สถานที่ บริเวณบ้านนางบุญบัน ศรีดวงใจ ถึง บ้านนางวรรณ ชุ่มเมืองเย็น บ้านป่าตึง หมู่ที่ ๘ | | | ๑๑๐,๐๐๐ | | | ๑ แห่ง | เพื่อพัฒนาโครงสร้างพื้นฐานและยกระดับคุณภาพชีวิตแก่ประชาชนใน ต.ป่าตึง | กองช่าง |
| ๗๑ | ก่อสร้างรางระบายน้ำ คสล. (ตัวยู) บ้านป่าตึง หมู่ที่ ๘ จำนวน ๒ จุด | เพื่อเพิ่มประสิทธิภาพการระบายน้ำ แก้ไขปัญหาน้ำท่วมขัง และน้ำเน่าเสีย | จุดที่ ๑ กว้างเฉลี่ย ๐.๕ ม. ยาว ๔๓.๕ ม. ลีกลีเฉลี่ย ๐.๖ มีฝาปิดราง คสล. ๑๖ ม. จุดที่ ๒ กว้างเฉลี่ย ๐.๓ ม. ยาว ๓๙ ม. ลีกลีเฉลี่ย ๐.๔ มีฝาปิดราง คสล. ๕ ม. สถานที่ : เริ่มจากบ้านนายบุญบัน ศรีดวงใจ ถึงบ้านนางวรรณ ชุ่มเมืองเย็น หมู่ที่ ๘ | | | ๑๘๒,๐๐๐ | | | ๒ จุด | เพื่อพัฒนาโครงสร้างพื้นฐานและยกระดับคุณภาพชีวิตแก่ประชาชนใน ต.ป่าตึง | กองช่าง |
| ๗๒ | ก่อสร้างรางระบายน้ำ คสล. (ตัวยู) บ้านป่าตึง หมู่ที่ ๘ | เพื่อเพิ่มประสิทธิภาพการระบายน้ำ แก้ไขปัญหาน้ำท่วมขัง และน้ำเน่าเสีย | ก่อสร้างรางระบายน้ำ คสล. (ตัวยู) ขนาดกว้าง ๑.๕๐ ม. ยาว ๔๐๐ ม. ลีกลี ๑.๒๐ ม. แบบไม่มีฝาปิด สถานที่ ลำเหมืองแก้วทาง บริเวณข้างถนนการเกษตร บ้านป่าตึง หมู่ที่ ๘ | | | ๗๘๐,๓๖๘ | ๗๘๐,๓๖๘ | | ๑ แห่ง | เพื่อพัฒนาโครงสร้างพื้นฐานและยกระดับคุณภาพชีวิตแก่ประชาชนใน ต.ป่าตึง | กองช่าง |

๕. ยุทธศาสตร์การพัฒนาด้านโครงสร้างพื้นฐาน

แบบ ผ. ๐๒

๕.๒ แผนงานอุตสาหกรรมและการโยธา

| ที่ | โครงการ | วัตถุประสงค์ | เป้าหมาย (ผลผลิตของโครงการ) | งบประมาณ | | | | | ตัวชี้วัด (KPI) | ผลลัพธ์ที่คาดว่าจะได้รับ | หน่วยงาน รับผิดชอบหลัก |
|-----|--|--|--|---------------|---------------|---------------|---------------|---------------|--------------------|---|---------------------------|
| | | | | ๒๕๖๖ (บาท) | ๒๕๖๗ (บาท) | ๒๕๖๘ (บาท) | ๒๕๖๙ (บาท) | ๒๕๗๐ (บาท) | | | |
| ๗๓ | ก่อสร้างท่อลอดเหลี่ยม บ้านป่าตึง หมู่ที่ ๘ | เพื่อเพื่อประสิทธิภาพในการระบายน้ำ และให้การคมนาคมเป็นไปด้วยความสะดวก | ก่อสร้างท่อลอดเหลี่ยม กว้าง ๑.๒๐ เมตร ยาว ๖ เมตร สูง ๑.๕๐ เมตร รายละเอียดตามแบบแปลนที่ อบต.ป่าตึง กำหนด สถานที่ : บ้านป่าตึง หมู่ที่ ๘ | ๑๕๐,๐๐๐ | | | | | ๑ แห่ง | เพื่อพัฒนาโครงสร้างพื้นฐานและยกระดับคุณภาพชีวิตแก่ประชาชนใน ต.ป่าตึง | กองช่าง |
| ๗๔ | วางท่อ คสล. พร้อมบ่อพัก คสล. และงานถมดิน พร้อมปรับเกลี่ยพื้นที่ บ้านป่าตึง หมู่ที่ ๘ | เพื่อแก้ไขปัญหาท่อระบายน้ำอุดตัน และให้การระบายน้ำได้อย่างสะดวก และประชาชนสัญจรไปมาสะดวกและปลอดภัย | ๑. งานวางท่อ คสล. ขนาด ศก. ๑ ม. ยาวรวม ๔๔ ม. พร้อมบ่อพัก คสล. จำนวน ๓ บ่อ ๒. งานถมดินพื้นที่สาธารณะ กว้าง ๓ ม. ยาว ๒๕ ม. สูง ๑.๒ ม. หรือมีปริมาณดินรวมไม่น้อยกว่า ๘๐ ตร.ม. สถานที่ : ลำเหมืองสาธารณะ บ้านป่าตึง หมู่ ๘ | | | ๒๘๗,๐๐๐ | | | ๑ แห่ง | เพื่อพัฒนาโครงสร้างพื้นฐานและยกระดับคุณภาพชีวิตแก่ประชาชนใน ต.ป่าตึง | กองช่าง |
| ๗๕ | ก่อสร้างถนน คสล. เรียบลำน้ำจัน (จำนวน ๒ จุด) พร้อมก่อสร้างไหล่ทาง บ้านป่าตึง หมู่ที่ ๘ | เพื่อให้การคมนาคมเป็นไปด้วยความสะดวก ลดอุบัติเหตุทางจราจร | ๑. ก่อสร้างถนน คสล. จำนวน ๒ จุด ความยาวรวม ๑๙๑.๕๐ ม. ๒. ก่อสร้างทางเชื่อม จำนวน ๒ จุด ๓. ก่อสร้างไหล่ทาง คสล. ด้าน A - C ๔. งานเสริมผนังราง ยาว ๑๑.๕๐ เมตร ตามแบบรายการ อบต. สถานที่ เริ่มต้นบ้านนายบุญสวย แก้วเตจ๊ะ ถึง จุดสิ้นสุดโครงการบ้านป่าตึง หมู่ที่ ๘ | | ๕๒๖,๐๐๐ | | | | ๒ จุด | พัฒนาด้านโครงสร้างพื้นฐาน ยกระดับคุณภาพชีวิตประชาชน ตำบลป่าตึงให้ดีขึ้น | กองช่าง |

๕. ยุทธศาสตร์การพัฒนาด้านโครงสร้างพื้นฐาน

แบบ ผ. ๐๒

๕.๒ แผนงานอุตสาหกรรมและการโยธา

| ที่ | โครงการ | วัตถุประสงค์ | เป้าหมาย (ผลผลิตของโครงการ) | งบประมาณ | | | | | ตัวชี้วัด (KPI) | ผลลัพธ์ที่คาดว่าจะได้รับ | หน่วยงาน รับผิดชอบหลัก |
|-----|--|--|--|---------------|---------------|---------------|---------------|---------------|--------------------|--|---------------------------|
| | | | | ๒๕๖๖ (บาท) | ๒๕๖๗ (บาท) | ๒๕๖๘ (บาท) | ๒๕๖๙ (บาท) | ๒๕๗๐ (บาท) | | | |
| ๗๖ | ก่อสร้างถนน คสล. บ้านป่าตึง หมู่ที่ ๘ จุดที่ ๒ (บ้านนายธิ ยืนยงแสน) | เพื่อให้ประชาชนใช้สัญจรไปมาสะดวกและปลอดภัย | ก่อสร้างถนน คสล. ขนาดกว้าง ๔ ม. ยาว ๑๔ ม. หนา ๐.๑๕ ม. หรือมีพื้นที่ผิวจราจรรวมไม่น้อยกว่า ๕๖ ตร.ม. ทางเชื่อมจุดที่ ๑ หรือมีพื้นที่ผิวจราจรรวมไม่น้อยกว่า ๑ ตร.ม. ทางเชื่อมจุดที่ ๒ มีพื้นที่ผิวจราจรรวมไม่น้อยกว่า ๓.๔๕ ตร.ม. หรือมีพื้นที่ผิวจราจรรวมไม่น้อยกว่า ๖๐.๔๕ ตร.ม สถานที่ เริ่มต้นบ้านนายธิ ยืนยงแสน ถึงจุดสิ้นสุดโครงการ บ้านป่าตึง หมู่ที่ ๘ | | | ๓๓,๕๐๐ | | | ๑ สายทาง | เพื่อพัฒนาโครงสร้างพื้นฐานและยกระดับคุณภาพชีวิตแก่ประชาชนใน ต.ป่าตึง | กองช่าง |
| ๗๗ | ปรับปรุงถนนคันตลิ่งลำน้ำจัน บ้านป่าตึง หมู่ที่ ๘ จำนวน ๒ จุด | เพื่อให้ประชาชนใช้สัญจรไปมาสะดวกและปลอดภัย | จุดที่ ๑ ถมดินพร้อมปรับเกลี่ยถนน กว้าง ๓ ม. ยาว ๑๔๐ ม. ลึก ๑ ม. จุดที่ ๒ ถมดินพร้อมปรับแก้ถนน กว้าง ๓ ม. ยาว ๒๙๘ ม. ลึก ๐.๕๐ ม. สถานที่ ถนนสายการเกษตร บ้านป่าตึง หมู่ที่ ๘ | | | ๒๘๐,๖๗๔ | | | ๒ จุด | เพื่อพัฒนาโครงสร้างพื้นฐานและยกระดับคุณภาพชีวิตแก่ประชาชนใน ต.ป่าตึง | กองช่าง |
| ๗๘ | ก่อสร้างไหล่ทางถนน คสล.ทางเข้าหมู่บ้านป่าเมี่ยง หมู่ที่ ๙ (จำนวน ๔ ช่วง) | เพื่อให้การคมนาคมเป็นไปด้วยความสะดวกลดอุบัติเหตุทางจราจร | ก่อสร้างไหล่ทางถนน คสล. (จำนวน ๔ ช่วง) มีพื้นที่ผิวจราจรรวมกันทั้งสิ้นไม่น้อย กว่า ๕๔๓ ตร.ม. ตามแบบ อบต.ป่าตึง สถานที่ ถนนทางเข้าบ้านป่าเมี่ยง หมู่ที่ ๙ | ๓๓๐,๐๐๐ | | | | | ๔ ช่วง | เพื่อพัฒนาโครงสร้างพื้นฐานและยกระดับคุณภาพชีวิตแก่ประชาชนใน ต.ป่าตึง | กองช่าง |

๕. ยุทธศาสตร์การพัฒนาด้านโครงสร้างพื้นฐาน

แบบ ผ. ๐๒

๕.๒ แผนงานอุตสาหกรรมและการโยธา

| ที่ | โครงการ | วัตถุประสงค์ | เป้าหมาย (ผลผลิตของโครงการ) | งบประมาณ | | | | | ตัวชี้วัด (KPI) | ผลลัพธ์ที่คาดว่าจะได้รับ | หน่วยงาน รับผิดชอบหลัก |
|-----|--|---|---|---------------|---------------|---------------|---------------|---------------|--------------------|--|---------------------------|
| | | | | ๒๕๖๖ (บาท) | ๒๕๖๗ (บาท) | ๒๕๖๘ (บาท) | ๒๕๖๙ (บาท) | ๒๕๗๐ (บาท) | | | |
| ๗๙ | จัดซื้อพร้อมติดตั้งไฟฟ้าส่องสว่างพลังงานแสงอาทิตย์ บ้านป่าเมี่ยง หมู่ที่ ๙ | เพื่อเพิ่มแสงสว่างให้เพียงพอและเป็นการเพิ่มความปลอดภัยในชีวิตและทรัพย์สิน | ไฟถนนพลังงานแสงอาทิตย์พร้อมติดตั้ง ๒๐ ชุด สถานที่ บ้านป่าเมี่ยง หมู่ที่ ๙ | ๑๗๐,๐๐๐ | | | | | ๒๐ จุด | เพื่อพัฒนาโครงสร้างพื้นฐานและยกระดับคุณภาพชีวิตแก่ประชาชนใน ต.ป่าตึง | กองช่าง |
| ๘๐ | ก่อสร้างลานอเนกประสงค์ บ้านป่าเมี่ยง หมู่ที่ ๙ | เพื่อให้ประชาชนในหมู่บ้านมีสถานที่จัดกิจกรรมที่เหมาะสม | ก่อสร้างลานอเนกประสงค์ มีพื้นที่ลานคสล. รวมไม่น้อยกว่า ๒๓๖.๗๕ ตร.ม. สถานที่ : ลานอเนกประสงค์หมู่บ้านป่าเมี่ยง หมู่ที่ ๙ | ๑๐๐,๐๐๐ | | | | | ๑ แห่ง | เพื่อพัฒนาโครงสร้างพื้นฐานและยกระดับคุณภาพชีวิตแก่ประชาชนใน ต.ป่าตึง | กองช่าง |
| ๘๑ | ก่อสร้างหลังคาคลุมถังเก็บน้ำบ้านป่าเมี่ยง หมู่ที่ ๙ | เพื่อให้ประชาชนมีน้ำสะอาดสำหรับอุปโภคบริโภค อย่างทั่วถึง | ก่อสร้างหลังคา กว้าง ๔.๔๐ เมตร ยาว ๙ เมตร สูง ๑.๕๐ เมตร สถานที่ ถังเก็บน้ำ คสล. ประปาภูเขาเดิม บ้านป่าเมี่ยง หมู่ที่ ๙ | | ๓๙,๐๐๐ | | | | ๑ แห่ง | พัฒนาด้านโครงสร้างพื้นฐาน ยกระดับคุณภาพชีวิตประชาชนตำบลป่าตึงให้ดีขึ้น | กองช่าง |
| ๘๒ | ก่อสร้างหลังคาโดมอาคารอเนกประสงค์ บ้านป่าเมี่ยง หมู่ที่ ๙ | เพื่อให้มีสถานที่จัดกิจกรรมหมู่บ้านได้ตลอดทั้งวัน | ก่อสร้างหลังคาโดม ขนาดกว้าง ๘ เมตร ยาว ๑๘ เมตร สูง ๔ เมตร สถานที่ ลานอเนกประสงค์ คสล.เดิม บ้านป่าเมี่ยง หมู่ที่ ๙ | | ๓๘๐,๐๐๐ | | | | ๑ แห่ง | พัฒนาด้านโครงสร้างพื้นฐาน ยกระดับคุณภาพชีวิตประชาชนตำบลป่าตึงให้ดีขึ้น | กองช่าง |
| ๘๓ | ก่อสร้างไหล่ทางถนน คสล. บ้านป่าเมี่ยง หมู่ที่ ๙ | เพื่อให้การคมนาคมเป็นไปด้วยความสะดวก ลดอุบัติเหตุทางจราจร | ก่อสร้างไหล่ทางถนน กว้าง ๒ เมตร ยาว ๑๐๕ เมตร หน้า ๐.๑๕ เมตร หรือมีพื้นที่ผิวจราจรรวมไม่น้อยกว่า ๒๑๐ ตร.ม. สถานที่ : ไหล่ทางถนนทางเข้าหมู่บ้านป่าเมี่ยง หมู่ที่ ๙ | ๑๔๐,๐๐๐ | | | | | ๑ แห่ง | เพื่อพัฒนาโครงสร้างพื้นฐานและยกระดับคุณภาพชีวิตแก่ประชาชนใน ต.ป่าตึง | กองช่าง |

๕. ยุทธศาสตร์การพัฒนาด้านโครงสร้างพื้นฐาน

แบบ ผ. ๐๒

๕.๒ แผนงานอุตสาหกรรมและการโยธา

| ที่ | โครงการ | วัตถุประสงค์ | เป้าหมาย (ผลผลิตของโครงการ) | งบประมาณ | | | | | ตัวชี้วัด (KPI) | ผลลัพธ์ที่คาดว่าจะได้รับ | หน่วยงาน รับผิดชอบหลัก |
|-----|---|--|---|---------------|---------------|---------------|---------------|---------------|--------------------|--|---------------------------|
| | | | | ๒๕๖๖ (บาท) | ๒๕๖๗ (บาท) | ๒๕๖๘ (บาท) | ๒๕๖๙ (บาท) | ๒๕๗๐ (บาท) | | | |
| ๘๔ | ปรับปรุงตลิ่งไหลทางเข้าหมู่บ้าน บ้านป่าเมี่ยง หมู่ที่ ๙ | เพื่อให้การคมนาคมเป็น ไปด้วยความสะดวก ลดอุบัติเหตุทางจราจร | ปรับปรุงตลิ่งไหลทาง ดิ่งนี้ ๑. วางกลองเกเบี่ยน ๑x๒x๑ ม. จำนวน ๓๐๐ กลอง ๒. เสริมขอบไหลทางกว้าง ๐.๒๐ ม. ยาว ๑๐๐ ม. สูง ๐.๓๐ ม. ตามแบบแปลนของ อบต. สถานที่ : ทางเข้าหมู่บ้านป่าเมี่ยง ม.๙ | ๕๐๐,๐๐๐ | | | | | ๑ แห่ง | เพื่อพัฒนาโครงสร้าง พื้นฐานและยกระดับ คุณภาพชีวิตแก่ประ ชาชนใน ต.ป่าตึง | กองช่าง |
| ๘๕ | ก่อสร้างถนน คสล. บ้านสันโค้ง หมู่ที่ ๑๐ | เพื่อให้การคมนาคมเป็น ไปด้วยความสะดวก ลดอุบัติเหตุทางจราจร | ก่อสร้างถนน คสล.ขนาดกว้าง ๔ ม ยาว ๒๐๕.๕๐ ม.หนา ๐.๑๕ ม. หรือมี พื้นที่ผิวจราจรรวมไม่น้อยกว่า ๘๒๒ ตร.ม. (แบบไม่มีไหลทาง) สถานที่ เริ่มต้นจากบ้านนายบุญรอด คีนมาเมือง ถึง จุดสิ้นสุดโครงการ บ้านสันโค้ง หมู่ที่ ๑๐ | ๕๐๐,๐๐๐ | | | | | ๑ สายทาง | เพื่อพัฒนาโครงสร้าง พื้นฐานและยกระดับ คุณภาพชีวิตแก่ประ ชาชนใน ต.ป่าตึง | กองช่าง |
| ๘๖ | ปรับปรุงอาคารเอนกประสงค์ บ้านห้วยน้ำริน หมู่ที่ ๑๐ | เพื่อปรับปรุงอาคาร ให้พร้อมจัดกิจกรรม และมีความปลอดภัย | งานก่อสร้างอาคารเอนกประสงค์ ขนาดกว้าง ๘ ม. ยาว ๑๐ ม. สถานที่ อาคารเอนกประสงค์ บ้านห้วยน้ำริน หมู่ที่ ๑๐ | ๑๐๐,๐๐๐ | | | | | ๑ แห่ง | เพื่อพัฒนาโครงสร้าง พื้นฐานและยกระดับ คุณภาพชีวิตแก่ประ ชาชนใน ต.ป่าตึง | กองช่าง |
| ๘๗ | ก่อสร้างถนน คสล.บ้านลิ่วะ พัฒนา หมู่ที่ ๑๐ (บ้านสันโค้ง หมู่ที่ ๑๐) | เพื่อให้การคมนาคมเป็น ไปด้วยความสะดวก ลดอุบัติเหตุทางจราจร | ก่อสร้างถนน คสล. ขนาดกว้าง ๓ ม. ยาว ๕๗ ม. หนา ๐.๑๕ ม.หรือมีพื้นที่ ผิวจราจรรวมไม่น้อยกว่า ๑๗๑ ตร.ม. สถานที่ เริ่มต้นจากบ้านนางนฤมล แก่นจัน ถึงจุดสิ้นสุดโครงการ | ๑๐๐,๐๐๐ | | | | | ๑ สายทาง | เพื่อพัฒนาโครงสร้าง พื้นฐานและยกระดับ คุณภาพชีวิตแก่ประ ชาชนใน ต.ป่าตึง | กองช่าง |

๕. ยุทธศาสตร์การพัฒนาด้านโครงสร้างพื้นฐาน

แบบ ผ. ๐๒

๕.๒ แผนงานอุตสาหกรรมและการโยธา

| ที่ | โครงการ | วัตถุประสงค์ | เป้าหมาย (ผลผลิตของโครงการ) | งบประมาณ | | | | | ตัวชี้วัด (KPI) | ผลลัพธ์ที่คาดว่าจะได้รับ | หน่วยงาน รับผิดชอบหลัก |
|-----|---|---|--|---------------|---------------|---------------|---------------|---------------|--------------------|---|---------------------------|
| | | | | ๒๕๖๖ (บาท) | ๒๕๖๗ (บาท) | ๒๕๖๘ (บาท) | ๒๕๖๙ (บาท) | ๒๕๗๐ (บาท) | | | |
| ๘๘ | ก่อสร้างถนน คสล. บ้านอาข่าใหม่ (บ้านสันโค้ง) หมู่ที่ ๑๐ | เพื่อให้การคมนาคมเป็นไปด้วยความสะดวก ลดอุบัติเหตุทางจราจร | ก่อสร้างถนน คสล. ขนาดกว้าง ๓ ม. ยาว ๕๗ ม. หนา ๐.๑๕ ม. หรือมีพื้นที่ผิวจราจรรวมไม่น้อยกว่า ๑๗๑ ตร.ม. สถานที่ เริ่มต้นจากซอย ๕ ถึง จุดสิ้นสุดโครงการ | ๑๐๐,๐๐๐ | | | | | ๑ สายทาง | เพื่อพัฒนาโครงสร้างพื้นฐานและยกระดับคุณภาพชีวิตแก่ประชาชนใน ต.ป่าตึง | กองช่าง |
| ๘๙ | ก่อสร้างถนน คสล. บ้านสันโค้ง หมู่ที่ ๑๐ (บ้านอาข่าใหม่) จำนวน ๒ จุด | เพื่อให้การคมนาคมเป็นไปด้วยความสะดวก ลดอุบัติเหตุทางจราจร | จุดที่ ๑ กว้าง ๓ เมตร ยาว ๔๐ เมตร หนา ๐.๑๕ เมตร จุดที่ ๒ กว้าง ๓ เมตร ยาว ๑๔ เมตร หนา ๐.๑๕ เมตร พร้อมถมดินขุดร่องน้ำ สถานที่ จุดที่ ๑ บริเวณซอย ๔ จุดที่ ๒ บริเวณซอย ๗ บ้านสันโค้ง หมู่ที่ ๑๐ | | ๑๐๐,๐๐๐ | | | | ๑ สายทาง | พัฒนาด้านโครงสร้างพื้นฐาน ยกระดับคุณภาพชีวิตประชาชน ตำบลป่าตึงให้ดีขึ้น | กองช่าง |
| ๙๐ | ปรับปรุงอาคารเอนกประสงค์ บ้านสันโค้ง หมู่ที่ ๑๐ (บ้านห้วยน้ำริน) | เพื่อปรับปรุงอาคารให้พร้อมจัดกิจกรรม และมีความปลอดภัย | ปรับปรุงอาคาร กว้าง ๘ ม. ยาว ๑๐ ม. สูง ๓ ม. สถานที่ อาคารเอนกประสงค์เดิมบ้านห้วยน้ำริน หมู่ที่ ๑๐ | | ๑๐๐,๐๐๐ | | | | ๑ แห่ง | พัฒนาด้านโครงสร้างพื้นฐาน ยกระดับคุณภาพชีวิตประชาชน ตำบลป่าตึงให้ดีขึ้น | กองช่าง |
| ๙๑ | ปรับปรุงระบบประปา หมู่บ้านสันโค้ง หมู่ที่ ๑๐ | เพื่อให้ประชาชนมีน้ำสะอาดสำหรับอุปโภคบริโภค อย่างทั่วถึง | ปรับปรุงระบบประปา โดยการจัดซื้อวัสดุระบบประปา และอุปกรณ์ประกอบรายการตามแบบที่ อบต.ป่าตึง สถานที่ ประปาหมู่บ้านสันโค้ง หมู่ที่ ๑๐ | ๑๐๐,๐๐๐ | | | | | ๑ แห่ง | พัฒนาด้านโครงสร้างพื้นฐาน ยกระดับคุณภาพชีวิตประชาชน ตำบลป่าตึงให้ดีขึ้น | กองช่าง |

๕. ยุทธศาสตร์การพัฒนาด้านโครงสร้างพื้นฐาน

แบบ ผ. ๐๒

๕.๒ แผนงานอุตสาหกรรมและการโยธา

| ที่ | โครงการ | วัตถุประสงค์ | เป้าหมาย (ผลผลิตของโครงการ) | งบประมาณ | | | | | ตัวชี้วัด (KPI) | ผลลัพธ์ที่คาดว่าจะได้รับ | หน่วยงาน รับผิดชอบหลัก |
|-----|--|--|---|---------------|---------------|---------------|---------------|---------------|--------------------|---|---------------------------|
| | | | | ๒๕๖๖ (บาท) | ๒๕๖๗ (บาท) | ๒๕๖๘ (บาท) | ๒๕๖๙ (บาท) | ๒๕๗๐ (บาท) | | | |
| ๙๒ | ก่อสร้างถนน คสล. บ้าน สันโค้ง หมู่ที่ ๑๐ สายที่ ๑ ตรอก ๒ | เพื่อให้การคมนาคมเป็น ไปด้วยความสะดวก ลดอุบัติเหตุทางจราจร | ก่อสร้างถนน คสล. กว้าง ๓ ม. ยาว ๔๑ ม. หน้า ๐.๑๕ ม. ตามแบบ อบต.ป่าตึง กำหนด สถานที่ ตรอก ๒ บ้านนางหล้า อูมา บ้านสันโค้ง หมู่ที่ ๑๐ | | ๗๔,๐๐๐ | | | | ๑ สายทาง | พัฒนาด้านโครงสร้าง พื้นฐาน ยกกระดับคุณภาพ ชีวิตประชาชน ตำบลป่าตึงให้ดีขึ้น | กองช่าง |
| ๙๓ | ก่อสร้างถนน คสล. บ้าน สันโค้ง หมู่ที่ ๑๐ สายที่ ๒ ตรอก ๔ | เพื่อให้การคมนาคมเป็น ไปด้วยความสะดวก ลดอุบัติเหตุทางจราจร | ก่อสร้างถนน คสล. กว้าง ๓ ม. ยาว ๒๗ ม. หน้า ๐.๑๕ เมตร ตามแบบ อบต.ป่าตึง กำหนด สถานที่ ตรอก ๔ บ้านนายวิรัตน์ ม่านทอง บ้านสันโค้ง หมู่ที่ ๑๐ | | ๔๘,๐๐๐ | | | | ๑ สายทาง | พัฒนาด้านโครงสร้าง พื้นฐาน ยกกระดับคุณภาพ ชีวิตประชาชน ตำบลป่าตึงให้ดีขึ้น | กองช่าง |
| ๙๔ | ก่อสร้างถนน คสล. บ้าน สันโค้ง หมู่ที่ ๑๐ สายที่ ๓ | เพื่อให้การคมนาคมเป็น ไปด้วยความสะดวก ลดอุบัติเหตุทางจราจร | ก่อสร้างถนน คสล. กว้าง ๓ ม. ยาว ๔๒ ม. หน้า ๐.๑๕ เมตร ตามแบบ อบต.ป่าตึง กำหนด สถานที่ บ้านนายปิ่น ชัยศรี บ้านสันโค้ง หมู่ที่ ๑๐ | | ๗๖,๗๐๐ | | | | ๑ สายทาง | พัฒนาด้านโครงสร้าง พื้นฐาน ยกกระดับคุณภาพ ชีวิตประชาชน ตำบลป่าตึงให้ดีขึ้น | กองช่าง |

๕. ยุทธศาสตร์การพัฒนาด้านโครงสร้างพื้นฐาน

แบบ ผ. ๐๒

๕.๒ แผนงานอุตสาหกรรมและการโยธา

| ที่ | โครงการ | วัตถุประสงค์ | เป้าหมาย (ผลผลิตของโครงการ) | งบประมาณ | | | | | ตัวชี้วัด (KPI) | ผลลัพธ์ที่คาดว่าจะได้รับ | หน่วยงาน รับผิดชอบหลัก | |
|-----|---|--|--|---------------|---------------|---------------|---------------|---------------|--------------------|--------------------------|---|---------|
| | | | | ๒๕๖๖ (บาท) | ๒๕๖๗ (บาท) | ๒๕๖๘ (บาท) | ๒๕๖๙ (บาท) | ๒๕๗๐ (บาท) | | | | |
| ๔๕ | ก่อสร้างถนน คสล. บ้าน สันโค้ง หมู่ที่ ๑๐ สายที่ ๔ | เพื่อให้การคมนาคมเป็น ไปด้วยความสะดวก ลดอุบัติเหตุทางจราจร | ก่อสร้างถนน คสล. กว้าง ๓.๕๐ ม. ยาว ๒๐ ม. หนา ๐.๑๕ ม. สถานที่ บริเวณถนนข้างเสี้ยวบ้านเหนือ บ้านสันโค้ง หมู่ที่ ๑๐ | | ๔๑,๐๐๐ | | | | | ๑ สายทาง | พัฒนาด้านโครงสร้าง พื้นฐาน ยกกระดับคุณภาพ ชีวิตประชาชน ตำบลป่าตึงให้ดีขึ้น | กองช่าง |
| ๔๖ | ก่อสร้างถนน คสล. บ้าน สันโค้ง หมู่ที่ ๑๐ สายที่ ๕ | เพื่อให้การคมนาคมเป็น ไปด้วยความสะดวก ลดอุบัติเหตุทางจราจร | ก่อสร้างถนน คสล. กว้าง ๓ ม. ยาว ๕๐ ม. หนา ๐.๑๕ ม. สถานที่ เริ่มต้นบ้านนายศักดิ์สิทธิ์ ข้างพ่อน บ้านสันโค้ง หมู่ที่ ๑๐ | | ๔๐,๐๐๐ | | | | | ๑ สายทาง | พัฒนาด้านโครงสร้าง พื้นฐาน ยกกระดับคุณภาพ ชีวิตประชาชน ตำบลป่าตึงให้ดีขึ้น | กองช่าง |
| ๔๗ | ก่อสร้างรางระบายน้ำ คสล. (ตัวยู) บ้านโป่งน้ำร้อน หมู่ที่ ๑๑ | เพื่อเพิ่มประสิทธิภาพ การระบายน้ำ แก้ไข ปัญหาน้ำท่วมขัง และ น้ำเน่าเสีย | ก่อสร้างรางระบายน้ำ คสล.(ตัวยู) ขนาดกว้าง ๐.๔๐ ม. ยาว ๗๘ ม. ลึก ๐.๔๐ ม. พร้อมฝาปิดตลอดแนว สถานที่ บริเวณลำห้วย - แยกบ้าน นายสุข ชุ่มใจ (บ้านกิวต่ำ) ซอย ๕ บ้านโป่งน้ำร้อน หมู่ที่ ๑๑ | ๒๒๓,๐๐๐ | | | | | | ๑ แห่ง | เพื่อพัฒนาโครงสร้าง พื้นฐานและยกระดับ คุณภาพชีวิตแก่ประ ชาชนใน ต.ป่าตึง | กองช่าง |
| ๔๘ | ก่อสร้างรางระบายน้ำ คสล. (ตัวยู) บ้านโป่งน้ำร้อน หมู่ที่ ๑๑ | เพื่อเพิ่มประสิทธิภาพ การระบายน้ำ แก้ไข ปัญหาน้ำท่วมขัง และ น้ำเน่าเสีย | ก่อสร้างรางระบายน้ำ คสล.(ตัวยู) ขนาดกว้าง ๐.๓๐ ม. ยาว ๑๐๐ ม. ลึก ๐.๔๐ ม. พร้อมฝาปิดตลอดแนว สถานที่ เริ่มต้นปากทางซอย ๔ ก่อน สิ่งบ้านนายปิ่น รักษา - ปากทางเข้า บ้าน นายตาล คำปัญญาโย (บ้านสันป่า ไร่) บ้านโป่งน้ำร้อน หมู่ที่ ๑๑ | ๒๒๐,๐๐๐ | | | | | | ๑ แห่ง | เพื่อพัฒนาโครงสร้าง พื้นฐานและยกระดับ คุณภาพชีวิตแก่ประ ชาชนใน ต.ป่าตึง | กองช่าง |

๕. ยุทธศาสตร์การพัฒนาด้านโครงสร้างพื้นฐาน

แบบ ผ. ๐๒

๕.๒ แผนงานอุตสาหกรรมและการโยธา

| ที่ | โครงการ | วัตถุประสงค์ | เป้าหมาย (ผลผลิตของโครงการ) | งบประมาณ | | | | | ตัวชี้วัด (KPI) | ผลลัพธ์ที่คาดว่าจะได้รับ | หน่วยงาน รับผิดชอบหลัก |
|-----|--|--|---|---------------|---------------|---------------|---------------|---------------|--------------------|--|---------------------------|
| | | | | ๒๕๖๖ (บาท) | ๒๕๖๗ (บาท) | ๒๕๖๘ (บาท) | ๒๕๖๙ (บาท) | ๒๕๗๐ (บาท) | | | |
| ๙๙ | ก่อสร้างถนน คสล.ซอย ๑/๑ บ้านโป่งน้ำร้อน หมู่ที่ ๑๑ | เพื่อให้การคมนาคมเป็น ไปด้วยความสะดวก ลดอุบัติเหตุทางจราจร | ก่อสร้างถนน คสล. ขนาดกว้าง ๔ ม. ยาว ๔๐ ม. หน้า ๐.๑๕ ม. หรือมีพื้นที่ ผิวจราจรรวมไม่น้อยกว่า ๑๖๐ ตร.ม. สถานที่ บริเวณบ้านผู้ช่วยคำป็น ชัยวัน - บ้านจันทรา ชัยวัน (บ้านใต้) บ้านโป่งน้ำร้อน หมู่ที่ ๑๑ | ๙๖,๐๐๐ | | | | | ๑ สายทาง | เพื่อพัฒนาโครงสร้าง พื้นฐานและยกระดับ คุณภาพชีวิตแก่ประ ชาชนใน ต.ป่าตึง | กองช่าง |
| ๑๐๐ | ก่อสร้างถนน คสล.ซอย ๓/๒ บ้านโป่งน้ำร้อน หมู่ที่ ๑๑ | เพื่อให้การคมนาคมเป็น ไปด้วยความสะดวก ลดอุบัติเหตุทางจราจร | ก่อสร้างถนน คสล. ขนาดกว้าง ๓ ม. ยาว ๓๕ ม. หน้า ๐.๑๕ ม. หรือมีพื้นที่ ผิวจราจรรวมไม่น้อยกว่า ๑๐๕ ตร.ม. สถานที่ บ้านนายคำ ค่ายง - บ้าน นางจันเป็ง อุดทา (บ้านลุ่ม) บ้านโป่ง น้ำร้อน หมู่ที่ ๑๑ | ๖๑,๐๐๐ | | | | | ๑ สายทาง | เพื่อพัฒนาโครงสร้าง พื้นฐานและยกระดับ คุณภาพชีวิตแก่ประ ชาชนใน ต.ป่าตึง | กองช่าง |
| ๑๐๑ | ปรับปรุงคอสะพาน ซอย ๓ บ้านโป่งน้ำร้อน หมู่ที่ ๑๑ | เพื่อให้การคมนาคมเป็น ไปด้วยความสะดวก ลดอุบัติเหตุทางจราจร | ๑.ทำการก่อสร้างกำแพงกันดิน กว้าง ๐.๒๐ ม. ยาว ๑๑ ม. สูง ๒.๒๐ ม. ๒.ทำการเทคอนกรีตทางเชื่อม โดยมีพื้นที่ ที่เทคอนกรีต ๓๐.๕๐ ตร.ม. หน้า ๐.๑๕ ม. สถานที่ บริเวณสะพาน ซอย ๓ บ้านโป่งน้ำร้อน หมู่ที่ ๑๑ | ๑๐๐,๐๐๐ | | | | | ๑ สายทาง | เพื่อพัฒนาโครงสร้าง พื้นฐานและยกระดับ คุณภาพชีวิตแก่ประ ชาชนใน ต.ป่าตึง | กองช่าง |
| ๑๐๒ | จัดซื้อโคมไฟฟ้าส่องสว่าง สาธารณะพลังงานแสงอาทิตย์ พร้อมติดตั้ง บ้านโป่งน้ำร้อน หมู่ที่ ๑๑ | เพื่อเพิ่มแสงสว่างให้ เพียงพอและเป็นการ เพิ่มความปลอดภัยใน ชีวิตและทรัพย์สินให้ ประชาชนมากขึ้น | จัดซื้อโคมไฟฟ้าส่องสว่างสาธารณะ พลังงานแสงอาทิตย์ พร้อมติดตั้ง จำนวน ๑๕ ชุด สถานที่ บ้านโป่งน้ำร้อน หมู่ที่ ๑๑ | ๑๒๗,๕๐๐ | | | | | ๑ สายทาง | เพื่อพัฒนาโครงสร้าง พื้นฐานและยกระดับ คุณภาพชีวิตแก่ประ ชาชนใน ต.ป่าตึง | กองช่าง |

๕. ยุทธศาสตร์การพัฒนาด้านโครงสร้างพื้นฐาน

แบบ ผ. ๐๒

๕.๒ แผนงานอุตสาหกรรมและการโยธา

| ที่ | โครงการ | วัตถุประสงค์ | เป้าหมาย (ผลผลิตของโครงการ) | งบประมาณ | | | | | ตัวชี้วัด (KPI) | ผลลัพธ์ที่คาดว่าจะได้รับ | หน่วยงาน รับผิดชอบหลัก |
|-----|---|--|---|---------------|---------------|---------------|---------------|---------------|--------------------|--|---------------------------|
| | | | | ๒๕๖๖ (บาท) | ๒๕๖๗ (บาท) | ๒๕๖๘ (บาท) | ๒๕๖๙ (บาท) | ๒๕๗๐ (บาท) | | | |
| ๑๐๓ | ก่อสร้างราวกันตก สะพานข้ามลำน้ำเหมือง ซอย ๑ บ้านโป่งน้ำร้อน หมู่ที่ ๑๑ | เพื่อความปลอดภัยแก่ประชาชนผู้สัญจรไปมา | ก่อสร้างราวกันตก ขนาดสูง ๑ ม. ยาว ๕๗ ม. ตามแบบรายการ อบต. สถานที่ สะพานข้ามลำน้ำเหมือง ซอย ๑ บ้านโป่งน้ำร้อน หมู่ที่ ๑๑ | | | ๑๐๒,๓๐๐ | | | ๑ แห่ง | เพื่อพัฒนาโครงสร้างพื้นฐานและยกระดับคุณภาพชีวิตแก่ประชาชนใน ต.ป่าตึง | กองช่าง |
| ๑๐๔ | ก่อสร้างรางระบายน้ำ คสล. (ตัวยู) บ้านโป่งน้ำร้อน หมู่ที่ ๑๑ (บ้านกิวตำ) | เพื่อเพิ่มประสิทธิภาพการระบายน้ำ แก้ไขปัญหาน้ำท่วมขัง และน้ำเน่าเสีย | ก่อสร้างรางระบายน้ำ คสล. (ตัวยู) กว้าง ๐.๔๐ ม. ยาว ๘๐ ม. ลึก ๐.๔๐ ม. พร้อมฝาปิดตลอดแนว สถานที่ ซอย ๕/๒ บ้านโป่งน้ำร้อน หมู่ที่ ๑๑ (บ้านกิวตำ) | | ๒๓๗,๖๐๐ | | | | ๑ แห่ง | พัฒนาด้านโครงสร้างพื้นฐาน ยกระดับคุณภาพชีวิตประชาชนตำบลป่าตึงให้ดีขึ้น | กองช่าง |
| ๑๐๕ | ปรับปรุงคอสระพาน ซอย ๓ บ้านโป่งน้ำร้อน หมู่ที่ ๑๑ | เพื่อให้การคมนาคมเป็นไปด้วยความสะดวก ลดอุบัติเหตุทางจราจร | ก่อสร้างกำแพงกันดิน คสล. หนา ๐.๒๐ ม. ยาว ๒๖ เมตร สถานที่ : บริเวณคอสระพาน ซอย ๓ บ้านโป่งน้ำร้อน หมู่ที่ ๑๑ | | ๒๑๕,๐๐๐ | | | | ๑ แห่ง | พัฒนาด้านโครงสร้างพื้นฐาน ยกระดับคุณภาพชีวิตประชาชนตำบลป่าตึงให้ดีขึ้น | กองช่าง |
| ๑๐๖ | ก่อสร้างรางระบายน้ำ คสล. ตัวยู ซอย ๔ บ้านห้วยยาโน หมู่ที่ ๑๒ จำนวน ๒ ช่วง | เพื่อเพิ่มประสิทธิภาพการระบายน้ำ แก้ไขปัญหาน้ำท่วมขัง และน้ำเน่าเสีย | ช่วงที่ ๑ ก่อสร้างรางระบายน้ำ คสล. ตัวยู กว้าง ๐.๔๐ ม. ยาว ๓๑ ม. ลึก ๐.๗๐ ม. พร้อมฝาปิดตลอดแนว ช่วงที่ ๒ ก่อสร้างรางระบายน้ำ คสล. ตัวยู กว้าง ๐.๔๐ ม. ยาว ๑๘ ม. ลึก ๐.๗๐ ม. ไม่มีฝาปิด สถานที่ บ้านนางสนธิ หน้าผ่อง - นายพงศธร พิณจ ซอย ๔ บ้านห้วยยาโน หมู่ที่ ๑๒ | ๑๒๗,๐๐๐ | | | | | ๑ แห่ง | เพื่อพัฒนาโครงสร้างพื้นฐานและยกระดับคุณภาพชีวิตแก่ประชาชนใน ต.ป่าตึง | กองช่าง |

๕. ยุทธศาสตร์การพัฒนาด้านโครงสร้างพื้นฐาน

แบบ ผ. ๐๒

๕.๒ แผนงานอุตสาหกรรมและการโยธา

| ที่ | โครงการ | วัตถุประสงค์ | เป้าหมาย (ผลผลิตของโครงการ) | งบประมาณ | | | | | ตัวชี้วัด (KPI) | ผลลัพธ์ที่คาดว่าจะได้รับ | หน่วยงาน รับผิดชอบหลัก |
|-----|--|--|--|---------------|---------------|---------------|---------------|---------------|--------------------|--|---------------------------|
| | | | | ๒๕๖๖ (บาท) | ๒๕๖๗ (บาท) | ๒๕๖๘ (บาท) | ๒๕๖๙ (บาท) | ๒๕๗๐ (บาท) | | | |
| ๑๐๗ | ก่อสร้างวางระบายน้ำ คสล. ต้วย บ้านห้วยยาโน หมู่ที่ ๑๒ พร้อมฝาปิดตลอดแนว | เพื่อเพิ่มประสิทธิภาพการระบายน้ำ แก้ไขปัญหาน้ำท่วมขัง และน้ำเน่าเสีย | ก่อสร้างวางระบายน้ำ คสล. ต้วย ขนาดกว้าง ๐.๓๐ ม. ยาว ๘๔ ม. ลึก ๐.๓๐ ม. พร้อมฝาปิดตลอดแนว สถานที่ บ้านนายเอนก กมลเพชร - บ้านนายไสว กมลเพชร บ้านปางผักอี หมู่ที่ ๑๒ | ๑๘๐,๐๐๐ | | | | | ๑ แห่ง | เพื่อพัฒนาโครงสร้างพื้นฐานและยกระดับคุณภาพชีวิตแก่ประชาชนใน ต.ป่าตึง | กองช่าง |
| ๑๐๘ | ก่อสร้างวางระบายน้ำ คสล. ต้วย บ้านห้วยยาโน หมู่ที่ ๑๒ | เพื่อเพิ่มประสิทธิภาพการระบายน้ำ แก้ไขปัญหาน้ำท่วมขัง และน้ำเน่าเสีย | ก่อสร้างวางระบายน้ำ คสล. ต้วย กว้าง ๐.๖๐ ม. ยาว ๘๙ ม. ลึก ๐.๘๐ ม. สถานที่ บริเวณลำเหมืองห้วยก้างปลา บ้านปางผักอี หมู่ที่ ๑๒ | ๑๖๖,๑๐๐ | | | | | ๑ แห่ง | เพื่อพัฒนาโครงสร้างพื้นฐานและยกระดับคุณภาพชีวิตแก่ประชาชนใน ต.ป่าตึง | กองช่าง |
| ๑๐๙ | ก่อสร้างวางระบายน้ำ คสล. ต้วย บ้านปางผักอี หมู่ที่ ๑๒ พร้อมฝาปิดตลอดแนว (สายที่ ๔) | เพื่อเพิ่มประสิทธิภาพการระบายน้ำ แก้ไขปัญหาน้ำท่วมขัง และน้ำเน่าเสีย | ก่อสร้างวางระบายน้ำ คสล. ต้วย ขนาดกว้าง ๐.๒๐ ม. ยาว ๙๒ ม. ลึก ๐.๓๐ ม. พร้อมฝาปิดตลอดแนว สถานที่ บ้านนายยี - บ้านนายสมชัย ใจยะ บ้านปางผักอี หมู่ที่ ๑๒ | ๑๖๖,๐๐๐ | | | | | ๑ แห่ง | เพื่อพัฒนาโครงสร้างพื้นฐานและยกระดับคุณภาพชีวิตแก่ประชาชนใน ต.ป่าตึง | กองช่าง |
| ๑๑๐ | ก่อสร้างถนน คสล. ซอย ๕ เชื่อม ซอย ๖ บ้านปางผักอี หมู่ที่ ๑๒ | เพื่อให้การคมนาคมเป็นไปด้วยความสะดวก ลดอุบัติเหตุทางจราจร | ก่อสร้างถนน คสล. กว้าง ๒.๕๐ ม. ยาว ๒๙ ม. หนา ๐.๑๕ ม. หรือมีพื้นที่ผิวจราจรรวมไม่น้อยกว่า ๙๗.๕๐ ตรม. สถานที่ ซอย ๕ เชื่อม ซอย ๖ บ้านนายหลา คำสุข - นายไฉ่ คำโยง บ้านปางผักอี หมู่ที่ ๑๒ | ๖๐,๙๐๐ | | | | | ๑ สายทาง | เพื่อพัฒนาโครงสร้างพื้นฐานและยกระดับคุณภาพชีวิตแก่ประชาชนใน ต.ป่าตึง | กองช่าง |

๕. ยุทธศาสตร์การพัฒนาด้านโครงสร้างพื้นฐาน

แบบ ผ. ๐๒

๕.๒ แผนงานอุตสาหกรรมและการโยธา

| ที่ | โครงการ | วัตถุประสงค์ | เป้าหมาย (ผลผลิตของโครงการ) | งบประมาณ | | | | | ตัวชี้วัด (KPI) | ผลลัพธ์ที่คาดว่าจะได้รับ | หน่วยงาน รับผิดชอบหลัก |
|-----|--|---|--|---------------|---------------|---------------|---------------|---------------|--------------------|---|---------------------------|
| | | | | ๒๕๖๖ (บาท) | ๒๕๖๗ (บาท) | ๒๕๖๘ (บาท) | ๒๕๖๙ (บาท) | ๒๕๗๐ (บาท) | | | |
| ๑๑๑ | ก่อสร้างวางระบายน้ำ คสล. ด้วย บ้านห้วยยาโน บ้านปางผักอี หมู่ที่ ๑๒ | เพื่อเพิ่มประสิทธิภาพการระบายน้ำ แก้ไขปัญหาน้ำท่วมขัง และน้ำเน่าเสีย | ก่อสร้างวางระบายน้ำ คสล. ด้วย ขนาดกว้าง ๐.๒ ม. ยาว ๔๗ ม. ลึก ๐.๒๐ ม. พร้อมฝาปิดตลอดแนวสถานที่ บริเวณซอย ๔ บ้านห้วยยาโน บ้านปางผักอี หมู่ที่ ๑๒ | ๑๐๐,๐๐๐ | | | | | ๑ สายทาง | เพื่อพัฒนาโครงสร้างพื้นฐานและยกระดับคุณภาพชีวิตแก่ประชาชนใน ต.ป่าตึง | กองช่าง |
| ๑๑๒ | ปรับปรุงถังเก็บน้ำ คสล. เดิม บ้านห้วยยาโน หมู่ที่ ๑๒ (บ้านปางผักอี) | เพื่อให้ประชาชนมีน้ำสะอาดสำหรับอุปโภคบริโภค อย่างทั่วถึง | ปรับปรุงถังเก็บน้ำ กว้าง ๓.๒๐ เมตร ยาว ๖ เมตร สูง ๒ เมตร รายละเอียดตามแบบที่ อบต.ป่าตึง กำหนด สถานที่ : บ้านปางผักอี หมู่ที่ ๑๒ | ๘๕,๐๐๐ | | | | | ๑ แห่ง | เพื่อพัฒนาโครงสร้างพื้นฐานและยกระดับคุณภาพชีวิตแก่ประชาชนใน ต.ป่าตึง | กองช่าง |
| ๑๑๓ | จัดซื้อโคมไฟฟ้าส่องสว่างสาธารณะพลังงานแสงอาทิตย์พร้อมติดตั้ง บ้านห้วยยาโน หมู่ที่ ๑๒ | เพื่อเพิ่มแสงสว่างให้เพียงพอและเป็นการเพิ่มความปลอดภัยในชีวิตและทรัพย์สิน | จัดซื้อโคมไฟฟ้าส่องสว่างสาธารณะพลังงานแสงอาทิตย์พร้อมติดตั้ง จำนวน ๒๒ ชุด ตาม แบบรายการที่ อบต.ป่าตึง กำหนด สถานที่ ภายในหมู่บ้านห้วยยาโน หมู่ที่ ๑๒ | | ๑๘๗,๐๐๐ | | | | ๒๒ จุด | พัฒนาด้านโครงสร้างพื้นฐาน ยกระดับคุณภาพชีวิตประชาชน ตำบลป่าตึงให้ดีขึ้น | กองช่าง |
| ๑๑๔ | ก่อสร้างวางระบายน้ำ คสล. (ด้วย) พร้อมฝาปิดตลอดแนว บ้านห้วยยาโน ซอย ๓ หมู่ที่ ๑๒ สายที่ ๑ | เพื่อเพิ่มประสิทธิภาพการระบายน้ำ แก้ไขปัญหาน้ำท่วมขัง และน้ำเน่าเสีย | ก่อสร้างวางระบายน้ำ คสล. (ด้วย) กว้าง ๐.๓๐ เมตร ยาว ๔๖.๕๐ เมตร ลึก ๐.๓๐ ม. พร้อมฝาปิดวางระบายน้ำ คสล. ตลอดแนว สถานที่ : เริ่มต้นจากบริเวณ ซอย ๓ บ้านห้วยยาโน หมู่ที่ ๑๒ | | ๗๗,๕๐๐ | | | | ๑ แห่ง | พัฒนาด้านโครงสร้างพื้นฐาน ยกระดับคุณภาพชีวิตประชาชน ตำบลป่าตึงให้ดีขึ้น | กองช่าง |

๕. ยุทธศาสตร์การพัฒนาด้านโครงสร้างพื้นฐาน

แบบ ผ. ๐๒

๕.๒ แผนงานอุตสาหกรรมและการโยธา

| ที่ | โครงการ | วัตถุประสงค์ | เป้าหมาย (ผลผลิตของโครงการ) | งบประมาณ | | | | | ตัวชี้วัด (KPI) | ผลลัพธ์ที่คาดว่าจะได้รับ | หน่วยงาน รับผิดชอบหลัก |
|-----|--|---|--|---------------|---------------|---------------|---------------|---------------|--------------------|---|---------------------------|
| | | | | ๒๕๖๖ (บาท) | ๒๕๖๗ (บาท) | ๒๕๖๘ (บาท) | ๒๕๖๙ (บาท) | ๒๕๗๐ (บาท) | | | |
| ๑๑๕ | ปรับปรุงระบบประปาหมู่บ้าน บ้านห้วยยาโน หมู่ที่ ๑๒ (บ้านปางผักอี) | เพื่อให้ประชาชนมีน้ำสะอาดสำหรับอุปโภคบริโภค อย่างทั่วถึง | ปรับปรุงระบบประปา โดยการจัดซื้อท่อเหล็กเคลือบสังกะสี รวมข้อต่อตรง ๑ อัน ขนาด ๒ นิ้ว จำนวน ๕๐ ท่อน ตามแบบ อบต.ป่าตึง สถานที่ ประปาหมู่บ้านปางผักอี หมู่ที่ ๑๒ | | ๙๘,๒๐๐ | | | | ๑ แห่ง | พัฒนาด้านโครงสร้างพื้นฐาน ยกระดับคุณภาพชีวิตประชาชน ตำบลป่าตึงให้ดีขึ้น | กองช่าง |
| ๑๑๖ | วางท่อจ่ายน้ำประปาภูเขา บ้านทุ่งต่าง หมู่ที่ ๑๓ | เพื่อเพิ่มประสิทธิภาพระบบประปาให้ประชาชนมีน้ำใช้ทั่วถึง | ๑. ทำการวางท่อพีวีซี ชนิดปลายธรรมดา ชั้น ๘.๕ เส้นผ่านศูนย์กลาง ๓" ยาว ๘๐๐ ม. ๒. ทำการวางท่อพีวีซี ชนิดปลายธรรมดา ชั้น ๘.๕ เส้นผ่านศูนย์กลาง ๑/๒" ยาว ๔๐ ม. สถานที่ : บ้านทุ่งต่าง สายบน หมู่ที่ ๑๓ | ๒๗๖,๙๐๐ | | | | | ๑ แห่ง | เพื่อพัฒนาโครงสร้างพื้นฐานและยกระดับคุณภาพชีวิตแก่ประชาชนใน ต.ป่าตึง | กองช่าง |
| ๑๑๗ | ก่อสร้างถนน คสล. บ้านทุ่งต่าง หมู่ที่ ๑๓ | เพื่อให้การคมนาคมเป็นไปด้วยความสะดวก ลดอุบัติเหตุทางจราจร | ก่อสร้างถนน คสล. ขนาดกว้าง ๓ ม. ยาว ๑๒๔.๕๐ ม. หน้า ๐.๑๕ ม. (แบบไม่มีไหล่ทาง) สถานที่ เริ่มบ้านนางจิราวรรณ จักรงาน ต่อจากห้วยกลางปอย บ้านทุ่งต่าง หมู่ที่ ๑๓ | ๒๒๓,๑๐๐ | | | | | ๑ สายทาง | เพื่อพัฒนาโครงสร้างพื้นฐานและยกระดับคุณภาพชีวิตแก่ประชาชนใน ต.ป่าตึง | กองช่าง |
| ๑๑๘ | ก่อสร้างถนน คสล. บ้านทุ่งต่าง หมู่ที่ ๑๓ (สายที่ ๒) | เพื่อให้ประชาชนใช้สัญจรไปมาสะดวกและปลอดภัย | ก่อสร้างถนน คสล. ขนาดกว้าง ๓ ม. ยาว ๔๘ ม. หน้า ๐.๑๕ ม. หรือมีพื้นที่ผิวจราจรรวมไม่น้อยกว่า ๑๔๔ ตร.ม. (แบบไม่มีไหล่ทาง) สถานที่ : ทางขึ้นอ่างเก็บน้ำห้วยปูฝิ่งซ้าย บ้านทุ่งต่าง หมู่ที่ ๑๓ | ๑๐๕,๔๐๐ | | | | | ๑ สายทาง | เพื่อพัฒนาโครงสร้างพื้นฐานและยกระดับคุณภาพชีวิตแก่ประชาชนใน ต.ป่าตึง | กองช่าง |

๕. ยุทธศาสตร์การพัฒนาด้านโครงสร้างพื้นฐาน

แบบ ผ. ๐๒

๕.๒ แผนงานอุตสาหกรรมและการโยธา

| ที่ | โครงการ | วัตถุประสงค์ | เป้าหมาย (ผลผลิตของโครงการ) | งบประมาณ | | | | | ตัวชี้วัด (KPI) | ผลลัพธ์ที่คาดว่าจะได้รับ | หน่วยงาน รับผิดชอบหลัก |
|-----|--|--|--|---------------|---------------|---------------|---------------|---------------|--------------------|--|---------------------------|
| | | | | ๒๕๖๖ (บาท) | ๒๕๖๗ (บาท) | ๒๕๖๘ (บาท) | ๒๕๖๙ (บาท) | ๒๕๗๐ (บาท) | | | |
| ๑๑๙ | ปรับปรุงระบบประปาหมู่บ้านทุ่งต่าง หมู่ที่ ๑๓ | เพื่อให้ประชาชนมีน้ำสะอาดสำหรับอุปโภคบริโภค อย่างทั่วถึง | ปรับปรุงระบบประปา โดยการจัดซื้อวัสดุระบบประปา และอุปกรณ์ประกอบรายการตามแบบที่ อบต.ป่าตึง สถานที่ ประปาหมู่บ้านทุ่งต่าง หมู่ที่ ๑๓ | ๖๐,๐๐๐ | ๖๐,๐๐๐ | | | | ๑ แห่ง | พัฒนาด้านโครงสร้างพื้นฐาน ยกกระดับคุณภาพชีวิตประชาชน ตำบลป่าตึงให้ดีขึ้น | กองช่าง |
| ๑๒๐ | จัดซื้อพร้อมติดตั้งโคมไฟส่องสว่างสาธารณูปโภคแสงอาทิตย์ บ้านทุ่งต่าง หมู่ที่ ๑๓ | เพื่อเพิ่มแสงสว่างให้เพียงพอและเป็นการเพิ่มความปลอดภัยในชีวิตและทรัพย์สินให้ประชาชนมากขึ้น | จัดซื้อพร้อมติดตั้งโคมไฟส่องสว่างสาธารณูปโภคแสงอาทิตย์ จำนวน ๒๐ ชุด ตามแบบรายการ อบต. สถานที่ : ภายในหมู่บ้านทุ่งต่าง ม.๑๓ | | ๑๗๐,๐๐๐ | | | | ๒๐ ชุด | เพื่อพัฒนาโครงสร้างพื้นฐานและยกระดับคุณภาพชีวิตแก่ประชาชนใน ต.ป่าตึง | กองช่าง |
| ๑๒๑ | ก่อสร้างถนน คสล. ซอย ๑๐ บ้านห้วยมะหินฝน หมู่ที่ ๑๔ | เพื่อให้การคมนาคมเป็นไปด้วยความสะดวก ลดอุบัติเหตุทางจราจร | ก่อสร้างถนน คสล. กว้าง ๓ ม. ยาว ๖๐ ม. หนา ๐.๑๕ ม. หรือมีพื้นที่ผิวจราจรรวมไม่น้อยกว่า ๑๘๐ ตร.ม. แบบไม่มีไหล่ทาง สถานที่ บริเวณไร่นางอามา ภูมรด่างกิจ ถึง สะพานบ้านห้วยมะหินฝน หมู่ที่ ๑๔ | ๑๑๐,๐๐๐ | | | | | ๑ สายทาง | เพื่อพัฒนาโครงสร้างพื้นฐานและยกระดับคุณภาพชีวิตแก่ประชาชนใน ต.ป่าตึง | กองช่าง |
| ๑๒๒ | ก่อสร้างถนน คสล. ซอย ๘ บ้านห้วยมะหินฝน หมู่ที่ ๑๔ | เพื่อให้การคมนาคมเป็นไปด้วยความสะดวก ลดอุบัติเหตุทางจราจร | ก่อสร้างถนน คสล. กว้าง ๓ ม. ยาว ๕๐ ม. หนา ๐.๑๕ ม. หรือมีพื้นที่ผิวจราจรรวมไม่น้อยกว่า ๑๕๐ ตร.ม. แบบไม่มีไหล่ทาง สถานที่ ซอย ๘ บ้านห้วยมะหินฝน หมู่ที่ ๑๔ | ๙๒,๐๐๐ | | | | | ๑ สายทาง | เพื่อพัฒนาโครงสร้างพื้นฐานและยกระดับคุณภาพชีวิตแก่ประชาชนใน ต.ป่าตึง | กองช่าง |

๕. ยุทธศาสตร์การพัฒนาด้านโครงสร้างพื้นฐาน

แบบ ผ. ๐๒

๕.๒ แผนงานอุตสาหกรรมและการโยธา

| ที่ | โครงการ | วัตถุประสงค์ | เป้าหมาย (ผลผลิตของโครงการ) | งบประมาณ | | | | | ตัวชี้วัด (KPI) | ผลลัพธ์ที่คาดว่าจะได้รับ | หน่วยงาน รับผิดชอบหลัก |
|-----|---|---|---|---------------|---------------|---------------|---------------|---------------|--------------------|--|---------------------------|
| | | | | ๒๕๖๖ (บาท) | ๒๕๖๗ (บาท) | ๒๕๖๘ (บาท) | ๒๕๖๙ (บาท) | ๒๕๗๐ (บาท) | | | |
| ๑๒๓ | ก่อสร้างถนน คสล. ซอย ๔ แยก ๓ บ้านห้วยมะหินฝน หมู่ที่ ๑๔ | เพื่อให้การคมนาคมเป็นไปด้วยความสะดวก ลดอุบัติเหตุทางจราจร | กว้าง ๓ ม. ยาว ๒๐ ม. หนา ๐.๑๕ ม. หรือมีพื้นที่ผิวจราจรรวมไม่น้อยกว่า ๖๐ ตร.ม. แบบไม่มีไหล่ทาง สถานที่ บริเวณบ้านนางน้อย นามสาม บ้านห้วยมะหินฝน หมู่ที่ ๑๔ | ๓๘,๐๐๐ | | | | | ๑ สายทาง | เพื่อพัฒนาโครงสร้างพื้นฐานและยกระดับคุณภาพชีวิตแก่ประชาชนใน ต.ป่าตึง | กองช่าง |
| ๑๒๔ | ก่อสร้างถนน คสล. ทางไปอ่างเก็บน้ำ บ้านห้วยมะหินฝน หมู่ที่ ๑๔ | เพื่อให้การคมนาคมเป็นไปด้วยความสะดวก ลดอุบัติเหตุทางจราจร | ก่อสร้างถนน คสล. กว้าง ๓ ม. ยาว ๕๐ ม. หนา ๐.๑๕ ม. หรือมีพื้นที่ผิวจราจรรวมไม่น้อยกว่า ๑๕๐ ตร.ม. แบบไม่มีไหล่ทาง สถานที่ ทางไปอ่างเก็บน้ำ บ้านห้วยมะหินฝน หมู่ที่ ๑๔ | ๙๒,๐๐๐ | | | | | ๑ สายทาง | เพื่อพัฒนาโครงสร้างพื้นฐานและยกระดับคุณภาพชีวิตแก่ประชาชนใน ต.ป่าตึง | กองช่าง |
| ๑๒๕ | ก่อสร้างถนน คสล. ซอย ๔ บ้านห้วยมะหินฝน หมู่ที่ ๑๔ | เพื่อให้การคมนาคมเป็นไปด้วยความสะดวก ลดอุบัติเหตุทางจราจร | ก่อสร้างถนน คสล. กว้าง ๓ ม. ยาว ๔๓ ม. หนา ๐.๑๕ ม. หรือมีพื้นที่ผิวจราจรรวมไม่น้อยกว่า ๑๒๙ ตร.ม. แบบไม่มีไหล่ทาง สถานที่ บริเวณบ้านนายสาม อื่นนาย ซอย ๔ บ้านห้วยมะหินฝน หมู่ที่ ๑๔ | ๗๙,๐๐๐ | | | | | ๑ สายทาง | เพื่อพัฒนาโครงสร้างพื้นฐานและยกระดับคุณภาพชีวิตแก่ประชาชนใน ต.ป่าตึง | กองช่าง |
| ๑๒๖ | จัดซื้อพร้อมติดตั้งโคมไฟฟ้าส่องสว่างสาธารณะพลังงานแสงอาทิตย์ บ้านห้วยมะหินฝน หมู่ที่ ๑๔ | เพื่อเพิ่มแสงสว่างให้เพียงพอและเป็นการเพิ่มความปลอดภัยในชีวิตและทรัพย์สิน | ไฟถนนพลังงานแสงอาทิตย์พร้อมติดตั้งไฟถนนพลังงานแสงอาทิตย์ จำนวน ๑๐ จุด สถานที่ บ้านห้วยมะหินฝน หมู่ที่ ๑๔ | ๘๕,๐๐๐ | | | | | ๑ แห่ง | เพื่อพัฒนาโครงสร้างพื้นฐานและยกระดับคุณภาพชีวิตแก่ประชาชนใน ต.ป่าตึง | กองช่าง |

๕. ยุทธศาสตร์การพัฒนาด้านโครงสร้างพื้นฐาน

แบบ ผ. ๐๒

๕.๒ แผนงานอุตสาหกรรมและการโยธา

| ที่ | โครงการ | วัตถุประสงค์ | เป้าหมาย (ผลผลิตของโครงการ) | งบประมาณ | | | | | ตัวชี้วัด (KPI) | ผลลัพธ์ที่คาดว่าจะได้รับ | หน่วยงาน รับผิดชอบหลัก |
|-----|--|---|--|---------------|---------------|---------------|---------------|---------------|--------------------|--|---------------------------|
| | | | | ๒๕๖๖ (บาท) | ๒๕๖๗ (บาท) | ๒๕๖๘ (บาท) | ๒๕๖๙ (บาท) | ๒๕๗๐ (บาท) | | | |
| ๑๒๗ | ก่อสร้างถนน คสล. ซอย ๑๕ บ้านห้วยมะหินฝน หมู่ที่ ๑๔ | เพื่อให้การคมนาคมเป็นไปด้วยความสะดวก ลดอุบัติเหตุทางจราจร | ก่อสร้างถนน คสล. กว้าง ๓ ม. ยาว ๒๐ ม. หนา ๐.๑๕ ม. หรือมีพื้นที่ผิวจราจรรวมไม่น้อยกว่า ๖๐ ตร.ม. แบบไม่มีไหล่ทาง สถานที่ ซอย ๑๕ บริเวณหน้าบ้าน นายอุดม จินดาทจักร บ้านห้วยมะหินฝน หมู่ที่ ๑๔ | ๓๘,๐๐๐ | | | | | ๑ สายทาง | เพื่อพัฒนาโครงสร้างพื้นฐานและยกระดับคุณภาพชีวิตแก่ประชาชนใน ต.ป่าตึง | กองช่าง |
| ๑๒๘ | ก่อสร้างถนน คสล. ซอย ๑๗ บ้านห้วยมะหินฝนหมู่ที่ ๑๔ จำนวน ๒ ช่วง | เพื่อให้การคมนาคมเป็นไปด้วยความสะดวก ลดอุบัติเหตุทางจราจร | ช่วงที่ ๑ กว้าง ๓ ม. ยาว ๑๔ ม. หนา ๐.๑๕ ม.หรือมีพื้นที่ผิวจราจรรวมไม่น้อยกว่า ๔๒ ตร.ม. สถานที่ บริเวณหน้าบ้านนายผัด จินดาทจักร ช่วงที่ ๒ กว้าง ๓ ม.ยาว ๑๓.๕๐ ม. หนา ๐.๑๕ ม.หรือมีพื้นที่ผิวจราจรรวมไม่น้อยกว่า ๔๐.๕๐ ตร.ม. สถานที่ ปากทางซอย ๑๗ ถึง ถนน คสล.เดิม บ้านห้วยมะหินฝน หมู่ที่ ๑๔ | ๕๒,๐๐๐ | | | | | ๒ ช่วง | เพื่อพัฒนาโครงสร้างพื้นฐานและยกระดับคุณภาพชีวิตแก่ประชาชนใน ต.ป่าตึง | กองช่าง |
| ๑๒๙ | ก่อสร้างถนน คสล.ซอย ๑๗ บ้านห้วยมะหินฝน หมู่ที่ ๑๔ (จำนวน ๒ ช่วง) | เพื่อให้การคมนาคมเป็นไปด้วยความสะดวก ลดอุบัติเหตุทางจราจร | ช่วงที่ ๑ กว้าง ๓ ม. ยาว ๑๔ ม. ช่วงที่ ๒ กว้าง ๓ ม.ยาว ๑๓.๕๐ ม. หรือมีพื้นที่ผิวจราจรรวมทั้งสิ้นไม่น้อยกว่า ๘๒.๕๐ ตร.ม. แบบไม่มีไหล่ทาง สถานที่ : ช่วงที่ ๑ บริเวณหน้าบ้าน นายผัด จินดาทจักร ช่วงที่ ๒ ปากทาง ซอย ๑๗ ถึง ถนน คสล.เดิม บ้านห้วยมะหินฝน หมู่ที่ ๑๔ | ๑๐๐,๐๐๐ | | | | | ๒ ช่วง | เพื่อพัฒนาโครงสร้างพื้นฐานและยกระดับคุณภาพชีวิตแก่ประชาชนใน ต.ป่าตึง | กองช่าง |

๕. ยุทธศาสตร์การพัฒนาด้านโครงสร้างพื้นฐาน

แบบ ผ. ๐๒

๕.๒ แผนงานอุตสาหกรรมและการโยธา

| ที่ | โครงการ | วัตถุประสงค์ | เป้าหมาย (ผลผลิตของโครงการ) | งบประมาณ | | | | | ตัวชี้วัด (KPI) | ผลลัพธ์ที่คาดว่าจะได้รับ | หน่วยงาน รับผิดชอบหลัก |
|-----|--|---|---|---------------|---------------|---------------|---------------|---------------|--------------------|---|---------------------------|
| | | | | ๒๕๖๖ (บาท) | ๒๕๖๗ (บาท) | ๒๕๖๘ (บาท) | ๒๕๖๙ (บาท) | ๒๕๗๐ (บาท) | | | |
| ๑๓๐ | จัดซื้อเครื่องกรองน้ำ บ้านห้วยมะหินฝน หมู่ที่ ๑๔ | เพื่อให้ประชาชนมีน้ำ สะอาดสำหรับอุปโภค | จัดซื้อเครื่องกรองน้ำหมู่บ้าน จำนวน ๔ จุด สถานที่ บ้านห้วยมะหินฝน หมู่ที่ ๑๔ | ๕๖,๐๐๐ | | | | | ๔ ชุด | เพื่อพัฒนาโครงสร้าง พื้นฐานและยกระดับ คุณภาพชีวิตแก่ประ ชาชนใน ต.ป่าตึง | กองช่าง |
| ๑๓๑ | ก่อสร้างท่อลอดเหลี่ยม คสล. ชนิดช่องเดียว พร้อมกำแพงปากท่อ คสล. บ้านห้วยมะหินฝน หมู่ที่ ๑๔ | เพื่อให้การคมนาคมเป็น ไปด้วยความสะดวก ลดอุบัติเหตุทางจราจร เพิ่มประสิทธิภาพการ ระบายน้ำ | ก่อสร้างท่อลอดเหลี่ยม คสล. ชนิด ช่องเดียว พร้อมกำแพงปากท่อ คสล. กว้าง ๒ เมตร ยาว ๘ เมตร สูง ๒ เมตร จำนวน ๑ ช่องทาง สถานที่ : ซอย ๘ บ้านห้วยมะหินฝน หมู่ที่ ๑๔ | | ๓๕๙,๒๐๐ | | | | ๑ แห่ง | เพื่อพัฒนาโครงสร้าง พื้นฐานและยกระดับ คุณภาพชีวิตแก่ประ ชาชนใน ต.ป่าตึง | กองช่าง |
| ๑๓๒ | ก่อสร้างถนน คสล. ต่อจาก ถนน คสล. ทางไปอ่าง เก็บน้ำ บ้านห้วยมะหินฝน หมู่ที่ ๑๔ | เพื่อให้การคมนาคมเป็น ไปด้วยความสะดวก ลดอุบัติเหตุทางจราจร | ก่อสร้างถนน คสล. กว้าง ๓ ม. ยาว ๖ ม. หนา ๐.๑๕ ม. หรือมีพื้นที่ผิวจราจรรวมไม่ น้อยกว่า ๑๘๐ ตร.ม. (แบบไม่มีไหล่ทาง) สถานที่ เริ่มต้นบ้านนายคำมูล ถึง ทางไป อ่างเก็บน้ำ บ้านห้วยมะหินฝน หมู่ที่ ๑๔ | | ๑๑๖,๗๐๐ | | | | ๑ สายทาง | พัฒนาด้านโครงสร้าง พื้นฐาน ยกกระดับคุณ ภาพชีวิตประชาชน ตำบลป่าตึงให้ดีขึ้น | กองช่าง |
| ๑๓๓ | ก่อสร้างถนน คสล. ต่อจาก ถนน คสล. ซอย ๒ บ้าน ห้วยมะหินฝน หมู่ที่ ๑๔ | เพื่อให้การคมนาคมเป็น ไปด้วยความสะดวก ลดอุบัติเหตุทางจราจร | ก่อสร้างถนน คสล. กว้าง ๓ ม. ยาว ๒๐ ม. หนา ๐.๑๕ ม. หรือมีพื้นที่ผิวจราจรรวม ไม่น้อยกว่า ๖๐ ตร.ม. (แบบไม่มีไหล่ทาง) สถานที่ เริ่มต้นบ้านเทียมตา วิมุติญาณกุล บ้านห้วยมะหิน หมู่ที่ ๑๔ | | ๓๙,๔๐๐ | | | | ๑ สายทาง | พัฒนาด้านโครงสร้าง พื้นฐาน ยกกระดับคุณ ภาพชีวิตประชาชน ตำบลป่าตึงให้ดีขึ้น | กองช่าง |
| ๑๓๔ | ก่อสร้างถนน คสล. ต่อจาก ถนน คสล. ซอย ๔ บ้าน ห้วยมะหินฝน หมู่ที่ ๑๔ | เพื่อให้การคมนาคมเป็น ไปด้วยความสะดวก ลดอุบัติเหตุทางจราจร | ก่อสร้างถนน คสล. กว้าง ๓ ม. ยาว ๕๐ ม. หนา ๐.๑๕ ม. หรือมีพื้นที่ผิวจราจรรวมไม่ น้อยกว่า ๑๕๐ ตร.ม. (แบบไม่มีไหล่ทาง) สถานที่ ซอย ๔ หน้าวัดบ้านห้วยมะหินฝน หมู่ที่ ๑๔ | | ๙๓,๙๐๐ | | | | ๑ สายทาง | พัฒนาด้านโครงสร้าง พื้นฐาน ยกกระดับคุณ ภาพชีวิตประชาชน ตำบลป่าตึงให้ดีขึ้น | กองช่าง |

๕. ยุทธศาสตร์การพัฒนาด้านโครงสร้างพื้นฐาน

แบบ ผ. ๐๒

๕.๒ แผนงานอุตสาหกรรมและการโยธา

| ที่ | โครงการ | วัตถุประสงค์ | เป้าหมาย (ผลผลิตของโครงการ) | งบประมาณ | | | | | ตัวชี้วัด (KPI) | ผลลัพธ์ที่คาดว่าจะได้รับ | หน่วยงาน รับผิดชอบหลัก | |
|-----|---|--|---|---------------|---------------|---------------|---------------|---------------|--------------------|--------------------------|--|---------|
| | | | | ๒๕๖๖ (บาท) | ๒๕๖๗ (บาท) | ๒๕๖๘ (บาท) | ๒๕๖๙ (บาท) | ๒๕๗๐ (บาท) | | | | |
| ๑๓๕ | ก่อสร้างถนน คสล. ต่อจากถนน คสล. ซอย ๗ บ้านห้วยมะหินฝน หมู่ที่ ๑๔ | เพื่อให้การคมนาคมเป็นไปด้วยความสะดวก ลดอุบัติเหตุทางจราจร | ก่อสร้างถนน คสล. กว้าง ๓ ม. ยาว ๓๐ ม. หนา ๐.๑๕ ม. หรือมีพื้นที่ผิวจราจรรวมไม่น้อยกว่า ๙๐ ตร.ม. (แบบไม่มีไหล่ทาง) สถานที่ บริเวณซอย ๗ บ้านนายสมศักดิ์ ไซกา บ้านห้วยมะหินฝน หมู่ที่ ๑๔ | | ๕๗,๖๐๐ | | | | | ๑ สายทาง | พัฒนาด้านโครงสร้างพื้นฐาน ยกกระดับคุณภาพชีวิตประชาชน ตำบลป่าตึงให้ดีขึ้น | กองช่าง |
| ๑๓๖ | ก่อสร้างถนน คสล. ต่อจากถนน คสล. ซอย ๑๕ บ้านห้วยมะหินฝน หมู่ที่ ๑๔ | เพื่อให้การคมนาคมเป็นไปด้วยความสะดวก ลดอุบัติเหตุทางจราจร | ก่อสร้างถนน คสล. กว้าง ๓ ม. ยาว ๓๐ ม. หนา ๐.๑๕ เมตร หรือมีพื้นที่ผิวจราจรรวมไม่น้อยกว่า ๙๐ ตร.ม. (แบบไม่มีไหล่ทาง) สถานที่ บริเวณซอย ๑๕ บ้านนายอุดมจินดาจักร บ้านห้วยมะหินฝน หมู่ที่ ๑๔ | | ๕๗,๖๐๐ | | | | | ๑ สายทาง | พัฒนาด้านโครงสร้างพื้นฐาน ยกกระดับคุณภาพชีวิตประชาชน ตำบลป่าตึงให้ดีขึ้น | กองช่าง |
| ๑๓๗ | ต่อเติมอาคารอเนกประสงค์ พร้อมก่อสร้างห้องน้ำบ้านป่าบงงามบน หมู่ที่ ๑๕ | เพื่อต่อเติมอาคารให้พร้อมจัดกิจกรรม และมีความปลอดภัย | ต่อเติมอาคารอเนกประสงค์ ขนาดกว้าง ๙ ม. ยาว ๑๖ ม. สูง ๔ ม. พร้อมก่อสร้างห้องน้ำตามแบบรายการ อบต. สถานที่ : อาคารอเนกประสงค์ บ้านป่าบงงามบน หมู่ที่ ๑๕ | ๑๖๐,๐๐๐ | | | | | | ๑ แห่ง | เพื่อพัฒนาโครงสร้างพื้นฐานและยกระดับคุณภาพชีวิตแก่ประชาชนใน ต.ป่าตึง | กองช่าง |
| ๑๓๘ | ก่อสร้างรางระบายน้ำ คสล. (ตัวยู) บ้านห้วยก้างปลา หมู่ที่ ๑๕ | เพื่อเพิ่มประสิทธิภาพการระบายน้ำ แก้ไขปัญหาน้ำท่วมขัง และน้ำเน่าเสีย | ก่อสร้างรางระบายน้ำ คสล.(ตัวยู) ขนาดกว้าง ๐.๓๐ ม. ยาว ๕๐ ม. ลึก ๐.๓๐ ม. พร้อมฝาปิดตลอดแนว สถานที่ เริ่มบ้านนายเอกชัย บ้านห้วยก้างปลา หมู่ที่ ๑๕ | ๑๑๕,๗๐๐ | | | | | | ๑ แห่ง | เพื่อพัฒนาโครงสร้างพื้นฐานและยกระดับคุณภาพชีวิตแก่ประชาชนใน ต.ป่าตึง | กองช่าง |

๕. ยุทธศาสตร์การพัฒนาด้านโครงสร้างพื้นฐาน

แบบ ผ. ๐๒

๕.๒ แผนงานอุตสาหกรรมและการโยธา

| ที่ | โครงการ | วัตถุประสงค์ | เป้าหมาย (ผลผลิตของโครงการ) | งบประมาณ | | | | | ตัวชี้วัด (KPI) | ผลลัพธ์ที่คาดว่าจะได้รับ | หน่วยงาน รับผิดชอบหลัก |
|-----|---|--|---|---------------|---------------|---------------|---------------|---------------|--------------------|--|---------------------------|
| | | | | ๒๕๖๖ (บาท) | ๒๕๖๗ (บาท) | ๒๕๖๘ (บาท) | ๒๕๖๙ (บาท) | ๒๕๗๐ (บาท) | | | |
| ๑๓๙ | ก่อสร้างขยายไหล่ทาง คสล. พร้อมวางท่อ คสล. ชั้น ๓ ขนาด ศก. ๐.๖๐ ม. บ้านห้วยก้างปลา หมู่ที่ ๑๕ (บ้านห้วยยาโนบน) | เพื่อให้การคมนาคมเป็นไปด้วยความสะดวก ลดอุบัติเหตุทางจราจร | ช่วงที่ ๑ ขนาดกว้าง ๑ ม. ยาว ๗๙ ม. ช่วงที่ ๒ ขนาดกว้าง ๑ ม. ยาว ๑๒๓ ม. พร้อมวางท่อ คสล. ชั้น ๓ ศก. ๐.๖๐ ม. จำนวน ๑ ท่อน แบบไม่มีไหล่ทาง สถานที่ เริ่มบ้านนายอะเลาะ เวเลาะ บ้านห้วยก้างปลา หมู่ที่ ๑๕ บ้านห้วยยาโนบน | ๑๓๒,๕๐๐ | | | | | ๒ ช่วง | เพื่อพัฒนาโครงสร้างพื้นฐานและยกระดับคุณภาพชีวิตแก่ประชาชนใน ต.ป่าตึง | กองช่าง |
| ๑๔๐ | ก่อสร้างถนน คสล.บ้านห้วยก้างปลา หมู่ที่ ๑๕ (บ้านลี้วะ) | เพื่อให้การคมนาคมเป็นไปด้วยความสะดวก ลดอุบัติเหตุทางจราจร | ก่อสร้างถนน คสล. ขนาดกว้าง ๓ ม. ยาว ๖๕ ม. หนา ๐.๑๕ ม.หรือมีพื้นที่ผิวจราจรรวมไม่น้อยกว่า ๑๙๕ ตร.ม.) (แบบไม่มีไหล่ทาง สถานที่ เริ่มต้นทางเข้าเมรุ บ้านห้วยก้างปลา หมู่ที่ ๑๕ (บ้านลี้วะ) | ๑๑๕,๙๐๐ | | | | | ๑ สายทาง | เพื่อพัฒนาโครงสร้างพื้นฐานและยกระดับคุณภาพชีวิตแก่ประชาชนใน ต.ป่าตึง | กองช่าง |
| ๑๔๑ | ก่อสร้างวางระบายน้ำ คสล. (ตัววี) บ้านห้วยก้างปลา หมู่ที่ ๑๕ (บ้านห้วยปู) | เพื่อเพิ่มประสิทธิภาพการระบายน้ำ แก้ไขปัญหาน้ำท่วมขัง และน้ำเน่าเสีย | ก่อสร้างวางระบายน้ำ คสล.ตัววี ขนาดกว้าง ๐.๔๐ ม. ยาว ๖๐ ม. ลึก ๐.๕๗ ม. สถานที่ เริ่มบ้านนายอนุชา แสงเจริญ มากสม บ้านห้วยก้างปลา หมู่ที่ ๑๕ (บ้านห้วยปู) | ๑๑๒,๕๐๐ | | | | | ๑ แห่ง | เพื่อพัฒนาโครงสร้างพื้นฐานและยกระดับคุณภาพชีวิตแก่ประชาชนใน ต.ป่าตึง | กองช่าง |
| ๑๔๒ | ก่อสร้างไหล่ทางถนน คสล. บ้านห้วยก้างปลา (บ้านป่าบงงามล่าง) หมู่ที่ ๑๕ | เพื่อให้การคมนาคมเป็นไปด้วยความสะดวก ลดอุบัติเหตุทางจราจร | รเทศอนกรีตข้างถนน คสล.เดิม กว้างข้างละ ๑ ม. หนา ๐.๑๕ ม. หรือมีพื้นที่ผิวจราจรรวมไม่น้อยกว่า ๑๐๙.๕ ตร.ม. สถานที่ บ้านห้วยก้างปลา (บ้านป่าบงงามล่าง) หมู่ที่ ๑๕ | ๗๐,๐๐๐ | | | | | ๑ สายทาง | เพื่อพัฒนาโครงสร้างพื้นฐานและยกระดับคุณภาพชีวิตแก่ประชาชนใน ต.ป่าตึง | กองช่าง |

๕. ยุทธศาสตร์การพัฒนาด้านโครงสร้างพื้นฐาน

แบบ ผ. ๐๒

๕.๒ แผนงานอุตสาหกรรมและการโยธา

| ที่ | โครงการ | วัตถุประสงค์ | เป้าหมาย (ผลผลิตของโครงการ) | งบประมาณ | | | | | ตัวชี้วัด (KPI) | ผลลัพธ์ที่คาดว่าจะได้รับ | หน่วยงาน รับผิดชอบหลัก |
|-----|---|---|---|---------------|---------------|---------------|---------------|---------------|--------------------|---|---------------------------|
| | | | | ๒๕๖๖ (บาท) | ๒๕๖๗ (บาท) | ๒๕๖๘ (บาท) | ๒๕๖๙ (บาท) | ๒๕๗๐ (บาท) | | | |
| ๑๔๓ | ก่อสร้างไหล่ทางถนน คสล. บ้านห้วยก้างปลา (บ้านป่าบงงามบน) หมู่ที่ ๑๕ | เพื่อให้การคมนาคมเป็นไปด้วยความสะดวก ลดอุบัติเหตุทางจราจร | ก่อสร้างไหล่ทางถนน คสล. กว้าง ๔ ม. ยาว ๓๗ ม. หนา ๐.๑๕ ม. หรือมีพื้นที่ผิวจราจรรวมไม่น้อยกว่า ๑๔๘.๐๐ ตร.ม. (แบบไม่มีไหล่ทาง) สถานที่ บ้านห้วยก้างปลา (บ้านป่าบงงามบน) หมู่ที่ ๑๕ | ๑๐๐,๐๐๐ | | | | | ๑ สายทาง | เพื่อพัฒนาโครงสร้างพื้นฐานและยกระดับคุณภาพชีวิตแก่ประชาชนใน ต.ป่าตึง | กองช่าง |
| ๑๔๔ | ก่อสร้างถนน คสล. บ้านห้วยก้างปลา หมู่ที่ ๑๕ (บ้านห้วยปู) | เพื่อให้การคมนาคมเป็นไปด้วยความสะดวก ลดอุบัติเหตุทางจราจร | ก่อสร้างถนน คสล. กว้าง ๔ เมตร ยาว ๒๐๐ เมตร หนา ๐.๑๕ เมตร หรือมีพื้นที่ผิวจราจรรวมไม่น้อยกว่า ๘๐๐ ตร.ม. ชนิดมีไหล่ทาง สถานที่ ถนนทางเข้าบ้านห้วยปู หมู่ที่ ๑๕ | | ๕๐๐,๐๐๐ | | | | ๑ สายทาง | เพื่อพัฒนาโครงสร้างพื้นฐานและยกระดับคุณภาพชีวิตแก่ประชาชนใน ต.ป่าตึง | กองช่าง |
| ๑๔๕ | ก่อสร้างถนน คสล. หมู่ที่ ๑๕ (บ้านป่าบงงามบน) ทางไปศูนย์ถ่ายทอดเทคโนโลยีการเกษตรตำบลป่าตึง | เพื่อให้การคมนาคมเป็นไปด้วยความสะดวก ลดอุบัติเหตุทางจราจร | ก่อสร้างถนน คสล. ขนาดกว้าง ๔ ม. ยาว ๒๖๔ ม. หนา ๐.๑๕ ม. หรือมีพื้นที่ผิวจราจรรวมไม่น้อยกว่า ๑,๐๕๖ ตร.ม. ตามแบบรายการ อบต. สถานที่ บ้านป่าบงงามบน หมู่ที่ ๑๕ ทางไปศูนย์ถ่ายทอดเทคโนโลยีฯ | | ๖๐๔,๐๐๐ | | | | ๑ สายทาง | เพื่อพัฒนาโครงสร้างพื้นฐานและยกระดับคุณภาพชีวิตแก่ประชาชนใน ต.ป่าตึง | กองช่าง |
| ๑๔๖ | ก่อสร้างถนน คสล. บ้านห้วยก้างปลา หมู่ที่ ๑๕ (บ้านป่าบงงามบน) | เพื่อให้การคมนาคมเป็นไปด้วยความสะดวก ลดอุบัติเหตุทางจราจร | ก่อสร้างถนน คสล. กว้าง ๓ ม. ยาว ๓๓ ม. หนา ๐.๑๕ ม. หรือมีพื้นที่ผิวจราจรรวมไม่น้อยกว่า ๙๙ ตร.ม. (แบบไม่มีไหล่ทาง) สถานที่ ทางขึ้นอาคารอเนกประสงค์ บ้านป่าบงงามบน หมู่ที่ ๑๕ | | ๕๙,๘๐๐ | | | | ๑ สายทาง | พัฒนาด้านโครงสร้างพื้นฐาน ยกระดับคุณภาพชีวิตประชาชน ตำบลป่าตึงให้ดีขึ้น | กองช่าง |

๕. ยุทธศาสตร์การพัฒนาด้านโครงสร้างพื้นฐาน

แบบ ผ. ๐๒

๕.๒ แผนงานอุตสาหกรรมและการโยธา

| ที่ | โครงการ | วัตถุประสงค์ | เป้าหมาย (ผลผลิตของโครงการ) | งบประมาณ | | | | | ตัวชี้วัด (KPI) | ผลลัพธ์ที่คาดว่าจะได้รับ | หน่วยงาน รับผิดชอบหลัก |
|-----|--|---|--|---------------|---------------|---------------|---------------|---------------|--------------------|---|---------------------------|
| | | | | ๒๕๖๖ (บาท) | ๒๕๖๗ (บาท) | ๒๕๖๘ (บาท) | ๒๕๖๙ (บาท) | ๒๕๗๐ (บาท) | | | |
| ๑๔๗ | ปรับปรุงระบบประปาหมู่บ้านห้วยก้างปลา หมู่ที่ ๑๕ (บ้านบริวารห้วยปู) | เพื่อให้ประชาชนมีน้ำสะอาดสำหรับอุปโภคบริโภค อย่างทั่วถึง | ปรับปรุงระบบประปาหมู่บ้านโดยการจัดซื้อวัสดุประปาคตามแบบรายการที่ อบต.ป่าตึง กำหนดสถานที่ ประปาหมู่บ้านบริวารห้วยปู หมู่ที่ ๑๕ บ้านห้วยก้างปลา | | ๑๑๖,๖๐๐ | | | | ๑ แห่ง | พัฒนาด้านโครงสร้างพื้นฐาน ยกกระดับคุณภาพชีวิตประชาชนตำบลป่าตึงให้ดีขึ้น | กองช่าง |
| ๑๔๘ | ก่อสร้างถนน คสล. บ้านห้วยก้างปลา หมู่ที่ ๑๕ | เพื่อให้การคมนาคมเป็นไปด้วยความสะดวก ลดอุบัติเหตุทางจราจร | ก่อสร้างถนน คสล. กว้าง ๓ ม. ยาว ๔๕ ม. หน้า ๐.๑๕ ม. หรือมีพื้นที่ผิวจราจรรวมไม่น้อยกว่า ๑๓๕ ตร.ม. (แบบไม่มีไหล่ทาง) สถานที่ เริ่มขอย้านนายอดุลย์ ศรีไลเจียว บ้านห้วยก้างปลา หมู่ที่ ๑๕ | | ๘๑,๘๐๐ | | | | ๑ สายทาง | พัฒนาด้านโครงสร้างพื้นฐาน ยกกระดับคุณภาพชีวิตประชาชนตำบลป่าตึงให้ดีขึ้น | กองช่าง |
| ๑๔๙ | ก่อสร้างถนน คสล. พร้อมวางท่อ คสล. บ้านห้วยก้างปลา หมู่ที่ ๑๕ | เพื่อให้การคมนาคมเป็นไปด้วยความสะดวก ลดอุบัติเหตุทางจราจร | ก่อสร้างถนน คสล. กว้าง ๓ ม. ยาว ๑๐ ม. หน้า ๐.๑๕ ม. หรือมีพื้นที่ผิวจราจรรวมไม่น้อยกว่า ๓๐ ตร.ม. พร้อมวางท่อ คสล. ชั้น ๓ ขนาด ศก. ๐.๖๐ ม. จำนวน ๖ ท่อน สถานที่ บ้านห้วยก้างปลา หมู่ที่ ๑๕ | | ๓๓,๑๐๐ | | | | ๑ สายทาง | พัฒนาด้านโครงสร้างพื้นฐาน ยกกระดับคุณภาพชีวิตประชาชนตำบลป่าตึงให้ดีขึ้น | กองช่าง |
| ๑๕๐ | ก่อสร้างถนน คสล. บ้านห้วยก้างปลา หมู่ที่ ๑๕ (บ้านป่าบงงามล่าง) | เพื่อให้การคมนาคมเป็นไปด้วยความสะดวก ลดอุบัติเหตุทางจราจร | ก่อสร้างถนน คสล. กว้าง ๓ ม. ยาว ๕๐ ม. หน้า ๐.๑๕ เมตร หรือมีพื้นที่ผิวจราจรรวมไม่น้อยกว่า ๑๕๐ ตร.ม. (แบบไม่มีไหล่ทาง) สถานที่ ทางเข้าหมู่บ้านป่าบงงามล่าง หมู่ที่ ๑๕ | | ๑๐๙,๘๐๐ | | | | ๑ สายทาง | พัฒนาด้านโครงสร้างพื้นฐาน ยกกระดับคุณภาพชีวิตประชาชนตำบลป่าตึงให้ดีขึ้น | กองช่าง |

๕. ยุทธศาสตร์การพัฒนาด้านโครงสร้างพื้นฐาน

แบบ ผ. ๐๒

๕.๒ แผนงานอุตสาหกรรมและการโยธา

| ที่ | โครงการ | วัตถุประสงค์ | เป้าหมาย (ผลผลิตของโครงการ) | งบประมาณ | | | | | ตัวชี้วัด (KPI) | ผลลัพธ์ที่คาดว่าจะได้รับ | หน่วยงาน รับผิดชอบหลัก | |
|-----|---|--|--|---------------|---------------|---------------|---------------|---------------|--------------------|--------------------------|--|---------|
| | | | | ๒๕๖๖ (บาท) | ๒๕๖๗ (บาท) | ๒๕๖๘ (บาท) | ๒๕๖๙ (บาท) | ๒๕๗๐ (บาท) | | | | |
| ๑๕๑ | ก่อสร้างถนน คสล. บ้าน ห้วยก้างปลา หมู่ที่ ๑๕ (บ้านห้วยยาโนบน) | เพื่อให้การคมนาคมเป็น ไปด้วยความสะดวก ลดอุบัติเหตุทางจราจร | ก่อสร้างถนน คสล. กว้าง ๒ ม. ยาว ๙๐ ม. หนา ๐.๑๕ ม. หรือมีพื้นที่ผิวจราจรรวม ไม่น้อยกว่า ๑๘๐ ตร.ม. (แบบไม่มีไหล่ทาง) สถานที่ บ้านห้วยยาโนบน หมู่ที่ ๑๕ | | ๑๑๓,๙๐๐ | | | | | ๑ สายทาง | พัฒนาด้านโครงสร้าง พื้นฐาน ยกกระดับคุณภาพชีวิตประชาชน ตำบลป่าตึงให้ดีขึ้น | กองช่าง |
| ๑๕๒ | ก่อสร้างถนน คสล. บ้าน ห้วยก้างปลา หมู่ที่ ๑๕ (บ้านลิ้วพัฒนา) | เพื่อให้การคมนาคมเป็น ไปด้วยความสะดวก ลดอุบัติเหตุทางจราจร | ก่อสร้างถนน คสล. กว้าง ๒.๕๐ ม. ยาว ๖๖ ม. หนา ๐.๑๕ ม. หรือมีพื้นที่ผิวจราจร รวมไม่น้อยกว่า ๑๖๕ ตร.ม. (แบบไม่มีไหล่ทาง) สถานที่ บ้านลิ้วพัฒนา หมู่ที่ ๑๕ | | ๑๐๔,๙๐๐ | | | | | ๑ สายทาง | พัฒนาด้านโครงสร้าง พื้นฐาน ยกกระดับคุณภาพชีวิตประชาชน ตำบลป่าตึงให้ดีขึ้น | กองช่าง |
| ๑๕๓ | ก่อสร้างไหล่ทาง บ้าน ป่างมบน หมู่ที่ ๑๕ | เพื่อให้การคมนาคมเป็น ไปด้วยความสะดวก ลดอุบัติเหตุทางจราจร | ก่อสร้างไหล่ทาง กว้าง ๒ ม. ยาว ๗๐ ม. หนา ๐.๑๕ ม. หรือมีพื้นที่รวมไม่น้อยกว่า ๑๔๐ ตร.ม. สถานที่ : ถนนสายทางเข้า บ้านป่าง มบน หมู่ที่ ๑๕ | | ๘๘,๐๐๐ | | | | | ๑ สายทาง | พัฒนาด้านโครงสร้าง พื้นฐาน ยกกระดับคุณภาพชีวิตประชาชน ตำบลป่าตึงให้ดีขึ้น | กองช่าง |
| ๑๕๔ | ก่อสร้างถนน คสล. ซอย ๑ บ้านเล่าซีก้วย หมู่ที่ ๑๖ | เพื่อให้การคมนาคมเป็น ไปด้วยความสะดวก ลดอุบัติเหตุทางจราจร | ก่อสร้างถนน คสล. ขนาดกว้าง ๓ ม ยาว ๕๐ ม. หนา ๐.๑๕ ม. หรือมีพื้นที่ ผิวจราจรรวมไม่น้อยกว่า ๑๕๐ ตร.ม. (แบบไม่มีไหล่ทาง) สถานที่ เริ่มต้นจากปากซอย ๑ ถึง หน้าบ้านนายสุเม็ง แซ่เตี้น บ้านเล่าซีก้วย หมู่ที่ ๑๖ | ๘๘,๐๐๐ | | | | | | ๑ สายทาง | เพื่อพัฒนาโครงสร้าง พื้นฐานและยกระดับ คุณภาพชีวิตแก่ประ ชาชนใน ต.ป่าตึง | กองช่าง |

๕. ยุทธศาสตร์การพัฒนาด้านโครงสร้างพื้นฐาน

แบบ ผ. ๐๒

๕.๒ แผนงานอุตสาหกรรมและการโยธา

| ที่ | โครงการ | วัตถุประสงค์ | เป้าหมาย (ผลผลิตของโครงการ) | งบประมาณ | | | | | ตัวชี้วัด (KPI) | ผลลัพธ์ที่คาดว่าจะได้รับ | หน่วยงาน รับผิดชอบหลัก |
|-----|--|--|---|---------------|---------------|---------------|---------------|---------------|--------------------|--|---------------------------|
| | | | | ๒๕๖๖ (บาท) | ๒๕๖๗ (บาท) | ๒๕๖๘ (บาท) | ๒๕๖๙ (บาท) | ๒๕๗๐ (บาท) | | | |
| ๑๕๕ | ก่อสร้างถนน คสล.สายเกษตร ทางขึ้นน้ำตก บ้านจะพือ หมู่ที่ ๑๖ | เพื่อให้การคมนาคมเป็น ไปด้วยความสะดวก ลดอุบัติเหตุทางจราจร | ก่อสร้างถนน คสล. ขนาดกว้าง ๓ ม. ยาว ๒๖๖ ม. หนา ๐.๑๕ ม.หรือมีพื้นที่ ผิวจราจรรวมไม่น้อยกว่า ๗๙๘ ตร.ม. (แบบไม่มีไหล่ทาง) สถานที่ถนนการเกษตรทางขึ้นน้ำตก เริ่มต้นจากสวนยางพารา นายอนุชิต ปัญโญ ถึง สวนนายจะแฮ เริศธนา เกียรติ บ้านห้วยต่าง (บ้านจะพือ) หมู่ที่ ๑๖ | ๔๗๗,๐๐๐ | | | | | ๑ สายทาง | เพื่อพัฒนาโครงสร้าง พื้นฐานและยกระดับ คุณภาพชีวิตแก่ประ ชาชนใน ต.ป่าตึง | กองช่าง |
| ๑๕๖ | ก่อสร้างรางระบายน้ำ คสล. (ตัวยู) พร้อมก่อสร้างไหล่ทาง คสล. บ้านเล่าซีก้วย หมู่ที่ ๑๖ | เพื่อเพิ่มประสิทธิภาพ การระบายน้ำ แก้ไข ปัญหาน้ำท่วมขัง และ น้ำเน่าเสีย | ๑.ก่อสร้างรางระบายน้ำ คสล.(ตัวยู) กว้าง ๐.๔๐ม. ยาว ๕๒ ม. ลึก ๐.๔๐ ม. มีฝาบดรางระบายน้ำ คสล. ยาว ๔๗ ม. ๒.ก่อสร้างไหล่ทาง คสล. กว้าง ๑.๑๐ ม. ยาว ๓๕ ม. หนา ๐.๑๕ ม. จำนวน ๒ ด้าน หรือมีพื้นที่ผิวจราจรรวมทั้ง ๒ ด้าน ไม่น้อยกว่า ๗๗ ตร.ม. สถานที่ : เริ่มต้นจากรางระบายน้ำ คสล.เดิม ถึง หน้าอาคารเก็บของ หมู่บ้าน เล่าซีก้วย หมู่ที่ ๑๖ | ๑๙๐,๐๐๐ | | | | | ๑ แห่ง | เพื่อพัฒนาโครงสร้าง พื้นฐานและยกระดับ คุณภาพชีวิตแก่ประ ชาชนใน ต.ป่าตึง | กองช่าง |
| ๑๕๗ | ก่อสร้างถนน คสล.ทางไป สุสาน บ้านห้วยต่าง (จะพือ) หมู่ที่ ๑๖ | ก่อสร้างถนน คสล. เพื่อให้ประชาชนใช้ สัญจรไปมาสะดวกและ ปลอดภัย | ก่อสร้างถนน คสล. ขนาดกว้าง ๓ ม. ยาว ๒๖ ม. หนา ๐.๑๕ ม.หรือมีพื้นที่ ผิวจราจรรวมไม่น้อยกว่า ๗๘ ตร.ม. (แบบไม่มีไหล่ทาง) สถานที่ : บ้านอาเหยะ หมู่ที่ ๑๖ | ๔๕,๐๐๐ | | | | | ๑ สายทาง | เพื่อพัฒนาโครงสร้าง พื้นฐานและยกระดับ คุณภาพชีวิตแก่ประ ชาชนใน ต.ป่าตึง | กองช่าง |

๕. ยุทธศาสตร์การพัฒนาด้านโครงสร้างพื้นฐาน

แบบ ผ. ๐๒

๕.๒ แผนงานอุตสาหกรรมและการโยธา

| ที่ | โครงการ | วัตถุประสงค์ | เป้าหมาย (ผลผลิตของโครงการ) | งบประมาณ | | | | | ตัวชี้วัด (KPI) | ผลลัพธ์ที่คาดว่าจะได้รับ | หน่วยงาน รับผิดชอบหลัก |
|-----|---|---|---|---------------|---------------|---------------|---------------|---------------|--------------------|---|---------------------------|
| | | | | ๒๕๖๖ (บาท) | ๒๕๖๗ (บาท) | ๒๕๖๘ (บาท) | ๒๕๖๙ (บาท) | ๒๕๗๐ (บาท) | | | |
| ๑๕๘ | ก่อสร้างถนน คสล. ทางขึ้นถึงเก็บน้ำบ้านจะพือ หมู่ที่ ๑๖ | เพื่อให้การคมนาคมเป็นไปด้วยความสะดวก ลดอุบัติเหตุทางจราจร | ก่อสร้างถนน คสล. กว้าง ๓ เมตร ยาว ๖๘ เมตร หนา ๐.๑๕ เมตร หรือมีพื้นที่ผิวจราจรรวมไม่น้อยกว่า ๒๐๔ ตร.ม. (แบบไม่มีไหล่ทาง) สถานที่ : ถนนทางขึ้นถึงเก็บน้ำ ถึง จุดสิ้นสุดโครงการ บ้านจะพือ หมู่ที่ ๑๖ | ๑๓๐,๐๐๐ | | | | | ๑ แห่ง | เพื่อพัฒนาโครงสร้างพื้นฐานและยกระดับคุณภาพชีวิตแก่ประชาชนใน ต.ป่าตึง | กองช่าง |
| ๑๕๙ | ต่อเติมอาคารอเนกประสงค์ ๒ ชั้นใต้ถุนโล่ง บ้านห้วยต่าง หมู่ที่ ๑๖ (บ้านอาแหะ) | เพื่อต่อเติมอาคารให้พร้อมจัดกิจกรรมและมีความปลอดภัย | ๑.ต่อเติมอาคารชั้นบน ด้านทิศเหนือ ๒.ก่อสร้างห้องน้ำ ตามแบบรายการ ที่ อบต.ป่าตึง กำหนด สถานที่ อาคารอเนกประสงค์บ้านอาแหะ หมู่ที่ ๑๖ | | ๓๘๕,๐๐๐ | | | | ๑ แห่ง | พัฒนาด้านโครงสร้างพื้นฐาน ยกระดับคุณภาพชีวิตประชาชน ตำบลป่าตึงให้ดีขึ้น | กองช่าง |
| ๑๖๐ | ก่อสร้างถนน คสล. ทางเข้าพื้นที่การเกษตร บ้านห้วยต่าง หมู่ที่ ๑๖ (บ้านเล่าซี ก้วย) จำนวน ๓ จุด | เพื่อให้การคมนาคมเป็นไปด้วยความสะดวก ลดอุบัติเหตุทางจราจร | จุดที่ ๑ กว้าง ๓ ม. ยาว ๖๐ ม. หนา ๐.๑๕ ม. เริ่มสวนนายศักดิ์ แซ่กง ถึง สายนายจ่ายเจียม แซ่ลี จุดที่ ๒ กว้าง ๓ ม. ยาว ๔๐ ม. หนา ๐.๑๕ ม. เริ่มสวนนายจ่ายเจียม จุดที่ ๓ กว้าง ๓ ม. ยาว ๕๐ ม. หนา ๐.๑๕ ม. สถานที่ เริ่มสวนนายสิทธิชัย เขียวธานี ถึง สายนายเจียม แซ่ลี บ้านเล่าซีก้วย หมู่ที่ ๑๖ | | ๒๘๕,๐๐๐ | | | | ๑ สายทาง | พัฒนาด้านโครงสร้างพื้นฐาน ยกระดับคุณภาพชีวิตประชาชน ตำบลป่าตึงให้ดีขึ้น | กองช่าง |
| ๑๖๑ | ก่อสร้างรั้วด้านหลังอาคารอเนกประสงค์ บ้านห้วยต่าง หมู่ที่ ๑๖ (บ้านจะพือ) | เพื่อต่อเติมอาคารให้พร้อมจัดกิจกรรมและมีความปลอดภัย | ก่อสร้างรั้ว คสล. สูง ๑.๙๕ เมตร ยาว ๖๐ เมตร สถานที่ ด้านหลังอาคารอเนกประสงค์ บ้านห้วยต่าง หมู่ที่ ๑๖ (บ้านจะพือ) | | ๑๓๐,๐๐๐ | | | | ๑ แห่ง | พัฒนาด้านโครงสร้างพื้นฐาน ยกระดับคุณภาพชีวิตประชาชน ตำบลป่าตึงให้ดีขึ้น | กองช่าง |

๕. ยุทธศาสตร์การพัฒนาด้านโครงสร้างพื้นฐาน

แบบ ผ. ๐๒

๕.๒ แผนงานอุตสาหกรรมและการโยธา

| ที่ | โครงการ | วัตถุประสงค์ | เป้าหมาย (ผลผลิตของโครงการ) | งบประมาณ | | | | | ตัวชี้วัด (KPI) | ผลลัพธ์ที่คาดว่าจะได้รับ | หน่วยงาน รับผิดชอบหลัก |
|-----|---|--|--|---------------|---------------|---------------|---------------|---------------|--------------------|--|---------------------------|
| | | | | ๒๕๖๖ (บาท) | ๒๕๖๗ (บาท) | ๒๕๖๘ (บาท) | ๒๕๖๙ (บาท) | ๒๕๗๐ (บาท) | | | |
| ๑๖๒ | ก่อสร้างถนน คสล. บ้านห้วยต่าง หมู่ที่ ๑๖ จำนวน ๓ ช่วง (บ้านอาหะเยะ) | ก่อสร้างถนน คสล. เพื่อให้ประชาชนใช้สัญจรไปมาสะดวกและปลอดภัย | ช่วงที่ ๑ กว้าง ๓ ม. ยาว ๒๖๕ ม. หนา ๐.๑๕ ม. ช่วงที่ ๒ กว้าง ๓ ม. ยาว ๓๐ ม. หนา ๐.๑๕ ม. ช่วงที่ ๓ กว้าง ๓ ม. ยาว ๓๐๐ ม. หนา ๐.๑๕ ม. แบบไม่มีไหล่ทาง สถานที่ : ทางเข้าบ้านอาหะเยะ หมู่ที่ ๑๖ | | | ๓๕๔,๑๐๐ | ๓๕๔,๑๐๐ | ๓๕๔,๑๐๐ | ๓ ช่วง | เพื่อพัฒนาโครงสร้างพื้นฐานและยกระดับคุณภาพชีวิตแก่ประชาชนใน ต.ป่าตึง | กองช่าง |
| ๑๖๓ | ก่อสร้างรางระบายน้ำ คสล. (ด้วย) บ้านห้วยต่าง หมู่ที่ ๑๖ จากศาลาอเนกประสงค์บ้านจะพือ | เพื่อเพิ่มประสิทธิภาพการระบายน้ำ แก้ไขปัญหาน้ำท่วมขัง และน้ำเน่าเสีย | ก่อสร้างระบายน้ำ คสล. ด้วย กว้าง ๐.๕๐ ม. ยาว ๑๗๓ ม. ลึก ๐.๕๐ ม. มีฝาปิดตลอดแนว ตามแบบรายการ อบต. สถานที่ : จากศาลาอเนกประสงค์บ้านจะพือ หมู่ที่ ๑๖ | | | ๔๔๐,๐๐๐ | | | ๑ แห่ง | เพื่อพัฒนาโครงสร้างพื้นฐานและยกระดับคุณภาพชีวิตแก่ประชาชนใน ต.ป่าตึง | กองช่าง |
| ๑๖๔ | ซ่อมแซมไหล่ทาง (ถนนสายหลักบ้านห้วยต่าง) หมู่ที่ ๑๖ | เพื่อให้ประชาชนใช้สัญจรไปมาสะดวกและปลอดภัย | ซ่อมแซมไหล่ทาง โดยทำการวางท่อ คสล. ศก. ๐.๘๐ ม. จำนวน ๑๔ ท่อนตามแบบรายการ อบต. สถานที่ : ถนนหลักบ้านห้วยต่าง หมู่ที่ ๑๖ | | | ๒๗,๖๐๐ | | | ๑ สายทาง | เพื่อพัฒนาโครงสร้างพื้นฐานและยกระดับคุณภาพชีวิตแก่ประชาชนใน ต.ป่าตึง | กองช่าง |
| ๑๖๕ | ก่อสร้างถนน คสล.พร้อมก่อสร้างรางระบายน้ำ บ้านปางสา หมู่ที่ ๑๗ | เพื่อให้การคมนาคมเป็นไปด้วยความสะดวกลดอุบัติเหตุทางจราจร | ก่อสร้างถนน คสล. ขนาดกว้าง ๓ ม. ยาว ๔๗ ม. หนา ๐.๑๕ ม. หรือมีพื้นที่ผิวจราจรรวมไม่น้อยกว่า ๑๗๑ ตร.ม. สถานที่ เริ่มต้นจากบ้านนายอาเบ เมียผะ (นะคา) ถึง จุดสิ้นสุดโครงการ | ๑๒๑,๑๐๐ | | | | | ๑ สายทาง | เพื่อพัฒนาโครงสร้างพื้นฐานและยกระดับคุณภาพชีวิตแก่ประชาชนใน ต.ป่าตึง | กองช่าง |

๕. ยุทธศาสตร์การพัฒนาด้านโครงสร้างพื้นฐาน

แบบ ผ. ๐๒

๕.๒ แผนงานอุตสาหกรรมและการโยธา

| ที่ | โครงการ | วัตถุประสงค์ | เป้าหมาย (ผลผลิตของโครงการ) | งบประมาณ | | | | | ตัวชี้วัด (KPI) | ผลลัพธ์ที่คาดว่าจะได้รับ | หน่วยงาน รับผิดชอบหลัก |
|-----|--|---|--|---------------|---------------|---------------|---------------|---------------|--------------------|--|---------------------------|
| | | | | ๒๕๖๖ (บาท) | ๒๕๖๗ (บาท) | ๒๕๖๘ (บาท) | ๒๕๖๙ (บาท) | ๒๕๗๐ (บาท) | | | |
| ๑๖๖ | ก่อสร้างท่อเหลี่ยม บ้านปางสา หมู่ที่ ๑๗ | เพื่อให้การคมนาคมเป็นไปด้วยความสะดวก ลดอุบัติเหตุทางจราจร | ก่อสร้างท่อเหลี่ยม ขนาดกว้าง ๑ ม. ยาว ๘ ม. สูง ๑ ม. ตามแบบ อบต.ป่าตึง กำหนดสถานที่ บ้านปางสา หมู่ที่ ๑๗ | ๖๒,๕๐๐ | | | | | ๑ แห่ง | เพื่อพัฒนาโครงสร้างพื้นฐานและยกระดับคุณภาพชีวิตแก่ประชาชนใน ต.ป่าตึง | กองช่าง |
| ๑๖๗ | ก่อสร้างถนน คสล.พร้อมวางกล่องเกเบี้ยน บ้านปางสา หมู่ที่ ๑๗ | เพื่อให้การคมนาคมเป็นไปด้วยความสะดวก ลดอุบัติเหตุทางจราจร | ก่อสร้างถนน คสล. กว้าง ๓ ม. ยาว ๖ ม. หนา ๐.๑๕ ม. หรือมีพื้นที่ผิวจราจรรวมไม่น้อยกว่า ๑๘ ตร.ม พร้อมวางกล่องเกเบี้ยน จำนวน ๙ กล่อง สถานที่ : เริ่มต้นจากบ้านนายจะแก ถึงจุดสิ้นสุดโครงการบ้านปางสา หมู่ที่ ๑๗ | ๔๒,๖๐๐ | | | | | ๑ สายทาง | เพื่อพัฒนาโครงสร้างพื้นฐานและยกระดับคุณภาพชีวิตแก่ประชาชนใน ต.ป่าตึง | กองช่าง |
| ๑๖๘ | ก่อสร้างถนน คสล.บ้านปางสา หมู่ที่ ๑๗ สายที่ ๑ | เพื่อให้การคมนาคมเป็นไปด้วยความสะดวก ลดอุบัติเหตุทางจราจร | ก่อสร้างถนน คสล. ขนาดกว้าง ๓ ม. ยาว ๔๖ ม. หนา ๐.๑๕ ม. หรือมีพื้นที่ผิวจราจรรวมไม่น้อยกว่า ๑๓๘ ตร.ม สถานที่ เริ่มต้นต่อจากถนน คสล.เดิมทางไปห้วยจะสอ ถึง จุดสิ้นสุดโครงการ | ๑๘๓,๖๐๐ | | | | | ๑ สายทาง | เพื่อพัฒนาโครงสร้างพื้นฐานและยกระดับคุณภาพชีวิตแก่ประชาชนใน ต.ป่าตึง | กองช่าง |
| ๑๖๙ | ก่อสร้างถนน คสล.บ้านปางสา หมู่ที่ ๑๗ สายที่ ๒ | เพื่อให้การคมนาคมเป็นไปด้วยความสะดวก ลดอุบัติเหตุทางจราจร | ก่อสร้างถนน คสล. ขนาดกว้าง ๓ ม. ยาว ๓๐ ม. หนา ๐.๑๕ ม. หรือมีพื้นที่ผิวจราจรรวมไม่น้อยกว่า ๙๐ ตร.ม สถานที่ เริ่มต้นต่อจากถนน คสล.เดิมทางไปสวนยางพารานายสุชน จุดสิ้นสุดโครงการ | ๕๔,๒๐๐ | | | | | ๑ สายทาง | เพื่อพัฒนาโครงสร้างพื้นฐานและยกระดับคุณภาพชีวิตแก่ประชาชนใน ต.ป่าตึง | กองช่าง |

๕. ยุทธศาสตร์การพัฒนาด้านโครงสร้างพื้นฐาน

แบบ ผ. ๐๒

๕.๒ แผนงานอุตสาหกรรมและการโยธา

| ที่ | โครงการ | วัตถุประสงค์ | เป้าหมาย (ผลผลิตของโครงการ) | งบประมาณ | | | | | ตัวชี้วัด (KPI) | ผลลัพธ์ที่คาดว่าจะได้รับ | หน่วยงาน รับผิดชอบหลัก |
|-----|---|---|---|---------------|---------------|---------------|---------------|---------------|--------------------|--|---------------------------|
| | | | | ๒๕๖๖ (บาท) | ๒๕๖๗ (บาท) | ๒๕๖๘ (บาท) | ๒๕๖๙ (บาท) | ๒๕๗๐ (บาท) | | | |
| ๑๗๐ | ก่อสร้างถนน คสล.บ้านปางสา หมู่ที่ ๑๗ สายที่ ๓ | เพื่อให้การคมนาคมเป็นไปด้วยความสะดวก ลดอุบัติเหตุทางจราจร | ก่อสร้างถนน คสล. ขนาดกว้าง ๓ ม. ยาว ๕๐ ม. หน้า ๐.๑๕ ม. หรือมีพื้นที่ผิวจราจรรวมไม่น้อยกว่า ๑๕๐ ตร.ม. สถานที่ เริ่มต้นต่อจากถนน คสล.เดิม ทางไปบ้านอาแบสายเก่า หมู่ที่ ๑๗ | ๙๐,๙๐๐ | | | | | ๑ สายทาง | เพื่อพัฒนาโครงสร้างพื้นฐานและยกระดับคุณภาพชีวิตแก่ประชาชนใน ต.ป่าตึง | กองช่าง |
| ๑๗๑ | ก่อสร้างถนน คสล.บ้านจะตะสายที่ ๑ (บ้านปางสา หมู่ที่ ๑๗) จากบ้านนายเพลิน | เพื่อให้การคมนาคมเป็นไปด้วยความสะดวก ลดอุบัติเหตุทางจราจร | ก่อสร้างถนน คสล. ขนาดกว้าง ๓ ม. ยาว ๕๐ ม. หน้า ๐.๑๕ ม. หรือมีพื้นที่ผิวจราจรรวมไม่น้อยกว่า ๑๕๐ ตร.ม. สถานที่ เริ่มต้นต่อบ้านนายเพลิน ถึง จุดสิ้นสุดโครงการ | ๙๐,๙๐๐ | | | | | ๑ สายทาง | เพื่อพัฒนาโครงสร้างพื้นฐานและยกระดับคุณภาพชีวิตแก่ประชาชนใน ต.ป่าตึง | กองช่าง |
| ๑๗๒ | ก่อสร้างถนน คสล.บ้านจะตะสายที่ ๒ (บ้านปางสา หมู่ที่ ๑๗) ทางไปไร่เบ็ญฟู | เพื่อให้การคมนาคมเป็นไปด้วยความสะดวก ลดอุบัติเหตุทางจราจร | ก่อสร้างถนน คสล. ขนาดกว้าง ๓ ม. ยาว ๓๐ ม. หน้า ๐.๑๕ ม. หรือมีพื้นที่ผิวจราจรรวมไม่น้อยกว่า ๕๐ ตร.ม. สถานที่ เริ่มต้นต่อจากถนน คสล.เดิม ทางไปไร่เบ็ญฟู ถึง จุดสิ้นสุดโครงการ | ๕๔,๒๐๐ | | | | | ๑ สายทาง | เพื่อพัฒนาโครงสร้างพื้นฐานและยกระดับคุณภาพชีวิตแก่ประชาชนใน ต.ป่าตึง | กองช่าง |
| ๑๗๓ | ปรับปรุงระบบประปา หมู่บ้านปางสา หมู่ที่ ๑๗ | เพื่อให้ประชาชนมีน้ำสะอาดสำหรับอุปโภคบริโภค อย่างทั่วถึง | ปรับปรุงระบบประปา โดยการจัดซื้อวัสดุระบบประปา และอุปกรณ์ประกอบรายการตามแบบที่ อบต.ป่าตึง สถานที่ ประปาหมู่บ้านปางสา หมู่ที่ ๑๗ | ๑๐๐,๐๐๐ | | | | | ๑ แห่ง | เพื่อพัฒนาโครงสร้างพื้นฐานและยกระดับคุณภาพชีวิตแก่ประชาชนใน ต.ป่าตึง | กองช่าง |

๕. ยุทธศาสตร์การพัฒนาด้านโครงสร้างพื้นฐาน

แบบ ผ. ๐๒

๕.๒ แผนงานอุตสาหกรรมและการโยธา

| ที่ | โครงการ | วัตถุประสงค์ | เป้าหมาย (ผลผลิตของโครงการ) | งบประมาณ | | | | | ตัวชี้วัด (KPI) | ผลลัพธ์ที่คาดว่าจะได้รับ | หน่วยงาน รับผิดชอบหลัก |
|-----|--|--|---|---------------|---------------|---------------|---------------|---------------|--------------------|--|---------------------------|
| | | | | ๒๕๖๖ (บาท) | ๒๕๖๗ (บาท) | ๒๕๖๘ (บาท) | ๒๕๖๙ (บาท) | ๒๕๗๐ (บาท) | | | |
| ๑๗๔ | ก่อสร้างรางระบายน้ำ คสล. (ตัวยู) จำนวน ๒ ช่วง บ้านใหม่เจริญ หมู่ที่ ๑๘ (จุดที่ ๑) | เพื่อเพิ่มประสิทธิภาพ การระบายน้ำ แก้ไข ปัญหาน้ำท่วมขัง และ น้ำเน่าเสีย | ช่วงที่ ๑ ก่อสร้างรางระบายน้ำ คสล. (ตัวยู) ขนาดกว้าง ๐.๓๕ ม. ยาว ๖๒ ม. ลึก ๐.๔๐ ม. ไม่มีฝาปิดรางระบายน้ำ สถานที่ เริ่มต้นจากถังกรองน้ำ คสล.เดิม ช่วงที่ ๒ ก่อสร้างรางระบายน้ำ คสล. (ตัวยู) ขนาดกว้าง ๐.๓๕ ม. ยาว ๑๒.๕๐ ม. ลึก ๐.๔๐ ม. ไม่มีฝาปิดรางฯ สถานที่ เริ่มต้นจากถังเก็บน้ำหมู่บ้าน บ้านใหม่เจริญ ม.๑๘ | ๑๕๖,๐๐๐ | | | | | ๑ แห่ง | เพื่อพัฒนาโครงสร้าง พื้นฐานและยกระดับ คุณภาพชีวิตแก่ประ ชาชนใน ต.ป่าตึง | กองช่าง |
| ๑๗๕ | ก่อสร้างรางระบายน้ำ คสล. (ตัวยู) บ้านใหม่เจริญ หมู่ที่ ๑๘ (จุดที่ ๒) | เพื่อเพิ่มประสิทธิภาพ การระบายน้ำ แก้ไข ปัญหาน้ำท่วมขัง และ น้ำเน่าเสีย | ก่อสร้างรางระบายน้ำ คสล. (ตัวยู) ขนาดกว้าง ๐.๓๐ ม. ยาว ๒๒ ม. ลึก ๐.๔๐ ม. (แบบไม่มีฝาปิดรางระบายน้ำ) สถานที่ เริ่มต้นบ้านนางอาหน่อง ถึง บ้านนางแก้ว บ้านใหม่เจริญ หมู่ที่ ๑๘ | ๔๖,๐๐๐ | | | | | ๑ แห่ง | เพื่อพัฒนาโครงสร้าง พื้นฐานและยกระดับ คุณภาพชีวิตแก่ประ ชาชนใน ต.ป่าตึง | กองช่าง |
| ๑๗๖ | ปรับปรุงท่อระบายน้ำ คสล. พร้อมเทคอนกรีต คสล.ขอย ๑ บ้านใหม่เจริญ หมู่ที่ ๑๘ | เพื่อเพิ่มประสิทธิภาพ การระบายน้ำ แก้ไข ปัญหาน้ำท่วมขัง และ น้ำเน่าเสีย | ๑.ปรับปรุงท่อเดิม คสล.เดิม ๑.๑ รื้อถอนท่อแล้ววางท่อ คสล.เดิม ขนาด ศก ๐.๖๐ ม. จำนวน ๘ ท่อน ๒ วางท่อ คสล. ขึ้น ๓ ศก.๐.๖๐ ม. จำนวน ๒ ท่อน ๓.งานเทพถนน คสล.กว้าง ๔ ม. ยาว ๘ ม. หน้า ๐.๑๕ ม. สถานที่ ปากทางเข้าบ้านใหม่เจริญ ขอย ๑ บ้านใหม่เจริญ หมู่ที่ ๑๘ | ๓๗,๐๐๐ | | | | | ๑ แห่ง | เพื่อพัฒนาโครงสร้าง พื้นฐานและยกระดับ คุณภาพชีวิตแก่ประ ชาชนใน ต.ป่าตึง | กองช่าง |

๕. ยุทธศาสตร์การพัฒนาด้านโครงสร้างพื้นฐาน

แบบ ผ. ๐๒

๕.๒ แผนงานอุตสาหกรรมและการโยธา

| ที่ | โครงการ | วัตถุประสงค์ | เป้าหมาย (ผลผลิตของโครงการ) | งบประมาณ | | | | | ตัวชี้วัด (KPI) | ผลลัพธ์ที่คาดว่าจะได้รับ | หน่วยงาน รับผิดชอบหลัก |
|-----|--|--|---|---------------|---------------|---------------|---------------|---------------|--------------------|--|---------------------------|
| | | | | ๒๕๖๖ (บาท) | ๒๕๖๗ (บาท) | ๒๕๖๘ (บาท) | ๒๕๖๙ (บาท) | ๒๕๗๐ (บาท) | | | |
| ๑๗๗ | ก่อสร้างโหล่ทาง คสล. ซอย ๔ บ้านใหม่เจริญ หมู่ที่ ๑๘ (จำนวน ๘ ช่วง) | เพื่อให้การคมนาคมเป็นไปด้วยความสะดวก ลดอุบัติเหตุทางจราจร | ก่อสร้างโหล่ทาง คสล. จำนวน ๘ ช่วง มีพื้นที่ผิวจราจรรวมกันทั้งสิ้น ๑๗๔.๙๐ ตร.ม. ตามแบบแปลนของ อบต.ป่าตึง สถานที่ บริเวณหลังวัด ซอย ๔ บ้านใหม่เจริญ หมู่ที่ ๑๘ | ๑๐๔,๐๐๐ | | | | | ๒ ช่วง | เพื่อพัฒนาโครงสร้างพื้นฐานและยกระดับคุณภาพชีวิตแก่ประชาชนใน ต.ป่าตึง | กองช่าง |
| ๑๗๘ | ก่อสร้างรางระบายน้ำ คสล. (ด้วย) จำนวน ๒ ช่วง บ้านใหม่เจริญ หมู่ที่ ๑๘ (จุดที่ ๓) | เพื่อเพิ่มประสิทธิภาพการระบายน้ำ แก้ไขปัญหาน้ำท่วมขัง และน้ำเน่าเสีย | ช่วงที่ ๑ ก่อสร้างรางระบายน้ำ คสล. (ด้วย) ขนาดกว้าง ๐.๓๐ ม. ยาว ๑๕๐ ม. ลึก ๐.๔๐ ม. มีฝาปิดรางระบายน้ำ คสล. ยาวรวม ๙ ม. สถานที่ เริ่มต้นจากรางระบายน้ำเดิม ถึง บ้านนางอุไล ตายอง ช่วงที่ ๒ ก่อสร้างรางระบายน้ำ คสล. (ด้วย) ขนาดกว้าง ๐.๒๕ ม. ยาว ๑๒๓.๕๐ ม. ลึก ๐.๓๐ ม. มีฝาปิดรางระบายน้ำ คสล. ยาวรวม ๑๐ ม. สถานที่ เริ่มต้นจากหน้าบ้านนางบัวตอง จินดาธรรม ถึง บ้านนางฉลอง นันตา ซอย ๑/๒ บ้านใหม่เจริญ หมู่ที่ ๑๘ | ๑๙๐,๐๐๐ | ๔๐๐,๐๐๐ | | | | ๒ ช่วง | เพื่อพัฒนาโครงสร้างพื้นฐานและยกระดับคุณภาพชีวิตแก่ประชาชนใน ต.ป่าตึง | กองช่าง |
| ๑๗๙ | จัดซื้อวัสดุท่อประปา หมู่บ้านใหม่เจริญ หมู่ที่ ๑๘ | เพื่อเพิ่มประสิทธิภาพระบบประปาให้ประชาชนมีน้ำใช้ทั่วถึง | จัดซื้อวัสดุท่อประปาหมู่บ้าน ตามแบบรายการของ อบต.ป่าตึง สถานที่ ประปาบ้านใหม่เจริญ หมู่ที่ ๑๘ | ๒๐,๐๐๐ | | | | | ๑ กิจกรรม | เพื่อพัฒนาโครงสร้างพื้นฐานและยกระดับคุณภาพชีวิตแก่ประชาชนใน ต.ป่าตึง | กองช่าง |

๕. ยุทธศาสตร์การพัฒนาด้านโครงสร้างพื้นฐาน

แบบ ผ. ๐๒

๕.๒ แผนงานอุตสาหกรรมและการโยธา

| ที่ | โครงการ | วัตถุประสงค์ | เป้าหมาย (ผลผลิตของโครงการ) | งบประมาณ | | | | | ตัวชี้วัด (KPI) | ผลลัพธ์ที่คาดว่าจะได้รับ | หน่วยงาน รับผิดชอบหลัก |
|-----|--|---|--|---------------|---------------|---------------|---------------|---------------|--------------------|--|---------------------------|
| | | | | ๒๕๖๖ (บาท) | ๒๕๖๗ (บาท) | ๒๕๖๘ (บาท) | ๒๕๖๙ (บาท) | ๒๕๗๐ (บาท) | | | |
| ๑๘๐ | ก่อสร้างไหล่ทาง คสล. ขอย ๒ บ้านใหม่เจริญ หมู่ที่ ๑๘ (จำนวน ๖ ช่วง) | เพื่อให้การคมนาคมเป็นไปด้วยความสะดวก ลดอุบัติเหตุทางจราจร | ก่อสร้างไหล่ทาง คสล. จำนวน ๖ ช่วง ช่วงที่ ๑ - ๓ : มีพื้นที่ผิวจราจรรวมรวม ๓๗ ตร.ม. บริเวณปากซอย ๒ บ้านนายจินดา ถึง ปากซอย ๒/๑ ทางขึ้นวัดบ้านใหม่เจริญ หมู่ที่ ๑๘ ช่วงที่ ๔ - ๖ : มีพื้นที่ผิวจราจรรวมรวม ๗๘.๕ ตร.ม. บริเวณซอย ๒/๒ ถึงจุดสิ้นสุดโครงการ บ้านใหม่เจริญ หมู่ที่ ๑๘ ตามแบบแปลนของ อบต.ป่าตึง | ๕๐,๐๐๐ | | | | | ๓ ช่วง | เพื่อพัฒนาโครงสร้างพื้นฐานและยกระดับคุณภาพชีวิตแก่ประชาชนใน ต.ป่าตึง | กองช่าง |
| ๑๘๑ | ก่อสร้างถนน คสล. (ป๊อก ๑) บ้านสันติสุข หมู่ที่ ๑๙ | เพื่อให้การคมนาคมเป็นไปด้วยความสะดวก ลดอุบัติเหตุทางจราจร | ก่อสร้างถนน คสล. ขนาดกว้าง ๓ ม. ยาว ๓๐ ม. หนา ๐.๑๕ ม. หรือมีพื้นที่ผิวจราจรรวมไม่น้อยกว่า ๙๐ ตร.ม. (แบบไม่มีไหล่ทาง) สถานที่ ต่อจากถนน คสล. เดิม ถึงบ้านนายจะพือ แซ่จั้ง ป๊อก ๑ บ้านสันติสุข หมู่ที่ ๑๙ | ๕๕,๐๐๐ | | | | | ๑ สายทาง | เพื่อพัฒนาโครงสร้างพื้นฐานและยกระดับคุณภาพชีวิตแก่ประชาชนใน ต.ป่าตึง | กองช่าง |
| ๑๘๒ | ก่อสร้างถนน คสล. (ป๊อก ๒) บ้านสันติสุข หมู่ที่ ๑๙ | เพื่อให้การคมนาคมเป็นไปด้วยความสะดวก ลดอุบัติเหตุทางจราจร | ก่อสร้างถนน คสล. ขนาดกว้าง ๓ ม. ยาว ๗๗ ม. หนา ๐.๑๕ ม. หรือมีพื้นที่ผิวจราจรรวมไม่น้อยกว่า ๒๓๑ ตร.ม. (แบบไม่มีไหล่ทาง) สถานที่ เริ่มต้นบ้านนางนารี ถึงจุดสิ้นสุดโครงการ ป๊อก ๒ บ้านสันติสุข หมู่ที่ ๑๙ | ๑๔๑,๐๐๐ | | | | | ๑ สายทาง | เพื่อพัฒนาโครงสร้างพื้นฐานและยกระดับคุณภาพชีวิตแก่ประชาชนใน ต.ป่าตึง | กองช่าง |

๕. ยุทธศาสตร์การพัฒนาด้านโครงสร้างพื้นฐาน

แบบ ผ. ๐๒

๕.๒ แผนงานอุตสาหกรรมและการโยธา

| ที่ | โครงการ | วัตถุประสงค์ | เป้าหมาย (ผลผลิตของโครงการ) | งบประมาณ | | | | | ตัวชี้วัด (KPI) | ผลลัพธ์ที่คาดว่าจะได้รับ | หน่วยงาน รับผิดชอบหลัก |
|-----|---|---|--|---------------|---------------|---------------|---------------|---------------|--------------------|--|---------------------------|
| | | | | ๒๕๖๖ (บาท) | ๒๕๖๗ (บาท) | ๒๕๖๘ (บาท) | ๒๕๖๙ (บาท) | ๒๕๗๐ (บาท) | | | |
| ๑๘๓ | ก่อสร้างถนน คสล. (บ็อก ๖) บ้านสันติสุข หมู่ที่ ๑๙ (จำนวน ๒ ช่วง) | เพื่อให้การคมนาคมเป็นไปด้วยความสะดวก ลดอุบัติเหตุทางจราจร | ช่วงที่ ๑ ก่อสร้างถนน คสล. กว้าง ๒.๕ ม. ยาว ๔๔ ม. หน้า ๐.๑๕ ม. ช่วงที่ ๒ ก่อสร้างถนน คสล. กว้าง ๓ ม. ยาว ๑๔.๕๐ ม. หน้า ๐.๑๕ ม. หรือมีพื้นที่ผิวจราจรรวมทั้งหมดไม่น้อยกว่า ๑๕๓.๕๐ ตร.ม. (แบบไม่มีไหล่ทาง) สถานที่ บ็อก ๖ บ้านสันติสุข หมู่ที่ ๑๙ | ๑๔๑,๐๐๐ | | | | | ๑ สายทาง | เพื่อพัฒนาโครงสร้างพื้นฐานและยกระดับคุณภาพชีวิตแก่ประชาชนใน ต.ป่าตึง | กองช่าง |
| ๑๘๔ | ก่อสร้างถนน คสล.บ้านหล่อชา (บ้านสันติสุขหมู่ที่ ๑๙) | เพื่อให้การคมนาคมเป็นไปด้วยความสะดวก ลดอุบัติเหตุทางจราจร | ก่อสร้างถนน คสล. ขนาดกว้าง ๓ ม. ยาว ๙๒ ม. หน้า ๐.๑๕ ม. หรือมีพื้นที่ผิวจราจรรวมไม่น้อยกว่า ๒๗๖ ตร.ม สถานที่ บริเวณทางเข้าบ้านอาชี ม.๑๙ | ๑๗๐,๐๐๐ | | | | | ๑ สายทาง | เพื่อพัฒนาโครงสร้างพื้นฐานและยกระดับคุณภาพชีวิตแก่ประชาชนใน ต.ป่าตึง | กองช่าง |
| ๑๘๕ | ก่อสร้างถนน คสล. บ้านจะกอนะ หมู่ที่ ๑๙ | เพื่อให้การคมนาคมเป็นไปด้วยความสะดวก ลดอุบัติเหตุทางจราจร | ก่อสร้างถนน คสล. ขนาดกว้าง ๓ ม. ยาว ๙๒ ม. หน้า ๐.๑๕ ม. หรือมีพื้นที่ผิวจราจรรวมไม่น้อยกว่า ๒๗๖ ตร.ม สถานที่ | ๑๗๐,๐๐๐ | | | | | ๑ สายทาง | เพื่อพัฒนาโครงสร้างพื้นฐานและยกระดับคุณภาพชีวิตแก่ประชาชนใน ต.ป่าตึง | กองช่าง |
| ๑๘๖ | ก่อสร้างถนน คสล. บ้านหล่อโย (บ้านสันติสุขหมู่ที่ ๑๙) จำนวน ๒ ช่วง | เพื่อให้การคมนาคมเป็นไปด้วยความสะดวก ลดอุบัติเหตุทางจราจร | ก่อสร้างถนน คสล. จำนวน ๒ ช่วง ช่วงที่ ๑ ขนาดกว้าง ๓ ม. ยาว ๓๔ ม. ช่วงที่ ๒ ขนาดกว้าง ๓ ม. ยาว ๓๒.๕ ม. หรือมีพื้นที่ผิวจราจรรวมทั้งหมดไม่น้อยกว่า ๒๘๔.๕๐ ตร.ม. (แบบไม่มีไหล่ทาง) สถานที่ : เริ่มต้นต่อจากถนนเดิมบริเวณทางเข้าหมู่บ้านบ้านหล่อโย หมู่ที่ ๑๙ | ๑๗๐,๐๐๐ | | | | | ๑ สายทาง | เพื่อพัฒนาโครงสร้างพื้นฐานและยกระดับคุณภาพชีวิตแก่ประชาชนใน ต.ป่าตึง | กองช่าง |

๕. ยุทธศาสตร์การพัฒนาด้านโครงสร้างพื้นฐาน

แบบ ผ. ๐๒

๕.๒ แผนงานอุตสาหกรรมและการโยธา

| ที่ | โครงการ | วัตถุประสงค์ | เป้าหมาย (ผลผลิตของโครงการ) | งบประมาณ | | | | | ตัวชี้วัด (KPI) | ผลลัพธ์ที่คาดว่าจะได้รับ | หน่วยงาน รับผิดชอบหลัก |
|-----|--|---|---|---------------|---------------|---------------|---------------|---------------|--------------------|---|---------------------------|
| | | | | ๒๕๖๖ (บาท) | ๒๕๖๗ (บาท) | ๒๕๖๘ (บาท) | ๒๕๖๙ (บาท) | ๒๕๗๐ (บาท) | | | |
| ๑๘๗ | ปรับปรุงอาคารเอนกประสงค์ บ้านสันติสุข หมู่ที่ ๑๙ | เพื่อปรับปรุงอาคารให้พร้อมจัดกิจกรรมและมีความปลอดภัย | ปรับปรุงอาคาร ได้แก่ งานปรับปรุงเวที ,ปรับปรุงฝ้าเพดาน,ระบบไฟฟ้า และงานทาสีสถานที่ อาคารเอนกประสงค์ บ้านสันติสุข หมู่ที่ ๑๙ | | ๔๐๐,๐๐๐ | | | | ๑ แห่ง | พัฒนาด้านโครงสร้างพื้นฐาน ยกระดับคุณภาพชีวิตประชาชน ตำบลป่าตึงให้ดีขึ้น | กองช่าง |
| ๑๘๘ | ก่อสร้างถนน คสล. ต่อจากเดิม หมู่ที่ ๑๙ บ้านสันติสุข ปีก ๒ | เพื่อให้การคมนาคมเป็นไปด้วยความสะดวก ลดอุบัติเหตุทางจราจร | ก่อสร้างถนน คสล. กว้างเฉลี่ย ๓ ม. ยาว ๗๕ ม. หนา ๐.๑๕ ม. หรือมีพื้นที่ผิวจราจรรวมไม่น้อยกว่า ๒๒๕ ตร.ม. ตามแบบรายการ อบต. สถานที่ : ปีก ๒ บ้านสันติสุข หมู่ที่ ๑๙ | | | ๑๒๗,๐๐๐ | | | ๑ สายทาง | เพื่อพัฒนาโครงสร้างพื้นฐานและยกระดับคุณภาพชีวิตแก่ประชาชนใน ต.ป่าตึง | กองช่าง |
| ๑๘๙ | ก่อสร้างถนน คสล. หมู่ที่ ๑๙ บ้านสันติสุข ปีก ๔ (ช่วงที่ ๒) | เพื่อให้การคมนาคมเป็นไปด้วยความสะดวก ลดอุบัติเหตุทางจราจร | ก่อสร้างถนน คสล. ขนาดกว้าง ๓ ม. ยาว ๒๘๐ ม. หนา ๐.๑๕ ม. หรือมีพื้นที่ผิวจราจรรวมไม่น้อยกว่า ๘๔๐ ตร.ม. ตามแบบรายการ อบต. สถานที่ ต่อจากถนน คสล. เดิม ปีก ๔ บ้านสันติสุข หมู่ที่ ๑๙ | | | ๔๙๓,๐๐๐ | | | ๑ สายทาง | เพื่อพัฒนาโครงสร้างพื้นฐานและยกระดับคุณภาพชีวิตแก่ประชาชนใน ต.ป่าตึง | กองช่าง |
| ๑๙๐ | ก่อสร้างถนน คสล. หมู่ที่ ๑๙ บ้านสันติสุข ปีก ๕ | เพื่อให้การคมนาคมเป็นไปด้วยความสะดวก ลดอุบัติเหตุทางจราจร | ก่อสร้างถนน คสล. ขนาดกว้าง ๓ ม. ยาว ๒๘๐ ม. หนา ๐.๑๕ ม. หรือมีพื้นที่ผิวจราจรรวมไม่น้อยกว่า ๘๔๐ ตร.ม. ตามแบบรายการ อบต. สถานที่ ต่อจากถนน คสล. เดิม ปีก ๕ บ้านสันติสุข หมู่ที่ ๑๙ | | | ๔๙๓,๐๐๐ | | | ๑ สายทาง | เพื่อพัฒนาโครงสร้างพื้นฐานและยกระดับคุณภาพชีวิตแก่ประชาชนใน ต.ป่าตึง | กองช่าง |

๕. ยุทธศาสตร์การพัฒนาด้านโครงสร้างพื้นฐาน

แบบ ผ. ๐๒

๕.๒ แผนงานอุตสาหกรรมและการโยธา

| ที่ | โครงการ | วัตถุประสงค์ | เป้าหมาย (ผลผลิตของโครงการ) | งบประมาณ | | | | | ตัวชี้วัด (KPI) | ผลลัพธ์ที่คาดว่าจะได้รับ | หน่วยงาน รับผิดชอบหลัก |
|-----|---|---|---|---------------|---------------|---------------|---------------|---------------|--------------------|--|---------------------------|
| | | | | ๒๕๖๖ (บาท) | ๒๕๖๗ (บาท) | ๒๕๖๘ (บาท) | ๒๕๖๙ (บาท) | ๒๕๗๐ (บาท) | | | |
| ๑๙๑ | ก่อสร้างถนนสายบ้านสันติสุข (บ็อก ๖) หมู่ที่ ๑๙ จำนวน ๓ ช่วง | เพื่อให้การคมนาคมเป็นไปด้วยความสะดวก ลดอุบัติเหตุทางจราจร | ช่วงที่ ๑ กว้าง ๓ ม. ยาว ๗๒ ม. หนาเฉลี่ย ๐.๑๕ ม. ช่วงที่ ๒ กว้าง ๓ ม. ยาว ๑๗ ม. หนาเฉลี่ย ๐.๑๕ ม. ช่วงที่ ๓ กว้าง ๓ ม. ยาว ๓๕ ม. หนาเฉลี่ย ๐.๑๕ ม. หรือมีพื้นที่ผิวจราจรคอนกรีตรวมทั้งสิ้นไม่น้อยกว่า ๓๗๕ ตร.ม. ตามแบบรายการ อบต. สถานที่ : บ็อก ๖ บ้านสันติสุข หมู่ที่ ๑๙ | | | ๒๐๘,๒๐๐ | | | ๓ ช่วง | เพื่อพัฒนาโครงสร้างพื้นฐานและยกระดับคุณภาพชีวิตแก่ประชาชนใน ต.ป่าตึง | กองช่าง |
| ๑๙๒ | ปรับปรุงถนน คสล. บ้านสันติสุข (บ็อก ๒ และบ็อก ๔) หมู่ที่ ๑๙ จำนวน ๒ จุด | เพื่อให้การคมนาคมเป็นไปด้วยความสะดวก ลดอุบัติเหตุทางจราจร | จุดที่ ๑ บ็อก ๒ เทศคอนกรีตถนน กว้าง ๓ ม. ยาว ๘๐ ม. หนา ๐.๑๕ ม. สถานที่ ซอยทางเข้าบ้านนางหยิ่ง แซ่ลี จุดที่ ๒ บ็อก ๔ เทศคอนกรีตถนน กว้าง ๓ ม. ยาว ๑๑๐ ม. หนา ๐.๑๕ ม. แบบไม่มีไหล่ทาง สถานที่ ซอยเข้าบ้านนายจะที แซ่จ้าว (บ็อก ๔) | | | ๓๕๘,๕๐๐ | | | ๒ จุด | เพื่อพัฒนาโครงสร้างพื้นฐานและยกระดับคุณภาพชีวิตแก่ประชาชนใน ต.ป่าตึง | กองช่าง |
| ๑๙๓ | ปรับปรุงถนน คสล. บ้านสันติสุข (บ็อก ๖) หมู่ที่ ๑๙ | เพื่อให้การคมนาคมเป็นไปด้วยความสะดวก ลดอุบัติเหตุทางจราจร | เทศคอนกรีตถนน กว้าง ๓ ม. ยาว ๑๕๘ ม. หนา ๐.๑๕ ม. (แบบไม่มีไหล่ทาง) ตามแบบรายการ อบต. สถานที่ : ถนนทางเข้า บ็อก ๖ บ้านสันติสุข หมู่ที่ ๑๙ | | | ๒๒๙,๑๐๐ | | | ๑ แห่ง | เพื่อพัฒนาโครงสร้างพื้นฐานและยกระดับคุณภาพชีวิตแก่ประชาชนใน ต.ป่าตึง | กองช่าง |

๕. ยุทธศาสตร์การพัฒนาด้านโครงสร้างพื้นฐาน

แบบ ผ. ๐๒

๕.๒ แผนงานอุตสาหกรรมและการโยธา

| ที่ | โครงการ | วัตถุประสงค์ | เป้าหมาย (ผลผลิตของโครงการ) | งบประมาณ | | | | | ตัวชี้วัด (KPI) | ผลลัพธ์ที่คาดว่าจะได้รับ | หน่วยงาน รับผิดชอบหลัก |
|-----|---|--|--|---------------|---------------|---------------|---------------|---------------|--------------------|--|---------------------------|
| | | | | ๒๕๖๖ (บาท) | ๒๕๖๗ (บาท) | ๒๕๖๘ (บาท) | ๒๕๖๙ (บาท) | ๒๕๗๐ (บาท) | | | |
| ๑๙๔ | ก่อสร้างรางระบายน้ำ คสล. (ตัวยู) บ้านสันติสุข หมู่ที่ ๑๙ (จำนวน ๒ ช่วง) ทางขึ้นอาคารอเนกประสงค์ | เพื่อเพิ่มประสิทธิภาพการระบายน้ำ แก้ไขปัญหาน้ำท่วมขัง และน้ำเน่าเสีย | ช่วงที่ ๑ กว้างเฉลี่ย ๐.๔๐ ม. ยาว ๓๖ ม. ลึกเฉลี่ย ๐.๔๐ ม. ช่วงที่ ๒ กว้างเฉลี่ย ๐.๔๐ ม. ยาว ๓๒ ม. ลึกเฉลี่ย ๐.๔๐ ม. ตามแบบรายการ อบต. สถานที่ : ทางขึ้นอาคารอเนกประสงค์ บ้านสันติสุข หมู่ที่ ๑๙ | | | ๑๙๐,๐๐๐ | | | ๑ แห่ง | เพื่อพัฒนาโครงสร้างพื้นฐานและยกระดับคุณภาพชีวิตแก่ประชาชนใน ต.ป่าตึง | กองช่าง |
| ๑๙๕ | จัดซื้อพร้อมติดตั้งคอมพิวเตอร์แลงงานแสงอาทิตย์แบบประกอบในชุดเดียวกัน บ้านสันติสุข หมู่ที่ ๑๙ | เพื่อเพิ่มแสงสว่างให้เพียงพอและเป็นการเพิ่มความปลอดภัยในชีวิตและทรัพย์สินให้ประชาชนมากขึ้น | จัดซื้อพร้อมติดตั้งคอมพิวเตอร์แลงงานแสงอาทิตย์แบบประกอบในชุดเดียวกัน จำนวน ๖๐ ชุด สถานที่ ภายในหมู่บ้านสันติสุข ม.๑๙ | | | ๕๑๐,๐๐๐ | | | ๑๒ ชุด | เพื่อพัฒนาโครงสร้างพื้นฐานและยกระดับคุณภาพชีวิตแก่ประชาชนใน ต.ป่าตึง | กองช่าง |
| ๑๙๖ | ก่อสร้างถนนสายบ้านสันติสุข (กิวสะไต) หมู่ที่ ๑๙ | เพื่อให้การคมนาคมเป็นไปด้วยความสะดวก ลดอุบัติเหตุทางจราจร | ก่อสร้างถนน กว้าง ๓ ม. ยาว ๔๓ ม. หนาเฉลี่ย ๐.๑๕ ม. ตามแบบรายการ อบต. สถานที่ : บ้านกิวสะไต หมู่ที่ ๑๙ | | | ๗๑,๐๐๐ | | | ๑ สายทาง | เพื่อพัฒนาโครงสร้างพื้นฐานและยกระดับคุณภาพชีวิตแก่ประชาชนใน ต.ป่าตึง | กองช่าง |
| ๑๙๗ | ก่อสร้างถนน คสล. ต่อจากถนน คสล. เดิม บ้านกิวสะไต หมู่ที่ ๑๙ จำนวน ๒ จุด | เพื่อให้การคมนาคมเป็นไปด้วยความสะดวก ลดอุบัติเหตุทางจราจร | ก่อสร้างถนน คสล. จำนวน ๒ จุด จุดที่ ๑ กว้าง ๓ ม. ยาว ๔๐ ม. หนา ๐.๑๕ ม. จุดที่ ๑ กว้าง ๓ ม. ยาว ๔๕ ม. หนา ๐.๑๕ ม. ตามแบบรายการ อบต. สถานที่ : บ้านกิวสะไต หมู่ที่ ๑๙ | | | | ๒๐๗,๖๐๐ | | ๑ สายทาง | เพื่อพัฒนาโครงสร้างพื้นฐานและยกระดับคุณภาพชีวิตแก่ประชาชนใน ต.ป่าตึง | กองช่าง |

๕. ยุทธศาสตร์การพัฒนาด้านโครงสร้างพื้นฐาน

แบบ ผ. ๐๒

๕.๒ แผนงานอุตสาหกรรมและการโยธา

| ที่ | โครงการ | วัตถุประสงค์ | เป้าหมาย (ผลผลิตของโครงการ) | งบประมาณ | | | | | ตัวชี้วัด (KPI) | ผลลัพธ์ที่คาดว่าจะได้รับ | หน่วยงาน รับผิดชอบหลัก | |
|-----|---|--|--|---------------|---------------|---------------|---------------|---------------|--------------------|--------------------------|---|---------|
| | | | | ๒๕๖๖ (บาท) | ๒๕๖๗ (บาท) | ๒๕๖๘ (บาท) | ๒๕๖๙ (บาท) | ๒๕๗๐ (บาท) | | | | |
| ๑๙๘ | ก่อสร้างถนน คสล. บ้านสันติสุข หมู่ที่ ๑๙ (บ้านกิวสะไต) จำนวน ๒ ช่วง | เพื่อให้การคมนาคมเป็นไปด้วยความสะดวก ลดอุบัติเหตุทางจราจร | ก่อสร้างถนน คสล. ช่วงที่ ๑ กว้าง ๓ ม. ยาว ๓๕ ม. ช่วงที่ ๒ กว้าง ๓ ม. ยาว ๔๒ ม. หนา ๐.๑๕ ม. (แบบไม่มีไหล่ทาง) สถานที่ ทางไปโบสถ์ ถึง ถนนทางไป การเกษตร บ้านกิวสะไต หมู่ที่ ๑๙ | | ๑๕๐,๐๐๐ | | | | | ๑ สายทาง | พัฒนาด้านโครงสร้างพื้นฐาน ยกระดับคุณภาพชีวิตประชาชน ตำบลป่าตึงให้ดีขึ้น | กองช่าง |
| ๑๙๙ | ถมดินพร้อมปรับเกลี่ยบ้านกิวสะไต หมู่ที่ ๑๙ | เพื่อให้การคมนาคมเป็นไปด้วยความสะดวก ลดอุบัติเหตุทางจราจร | ๑.งานถมดิน กว้าง ๑๑ ม. ยาว ๓๐ ม. ลึกเฉลี่ย ๓ ม. ๒.งานปรับเกลี่ยลานกว้าง ๒๒ ม. ยาว ๓๐ ม. สถานที่ : บ้านกิวสะไต หมู่ที่ ๑๙ | | | ๑๑๓,๐๐๐ | | | | ๑ แห่ง | เพื่อพัฒนาโครงสร้างพื้นฐานและยกระดับคุณภาพชีวิตแก่ประชาชนใน ต.ป่าตึง | กองช่าง |
| ๒๐๐ | ก่อสร้างรางระบายน้ำ คสล. (บ้านห่อโย) หมู่ที่ ๑๙ พร้อมฝาปิด | เพื่อเพิ่มประสิทธิภาพการระบายน้ำ แก้ไขปัญหาน้ำท่วมขัง และน้ำเน่าเสีย | ก่อสร้างรางระบายน้ำ คสล. กว้าง ๐.๔ ม. ยาว ๑๖๔ ม. ลึก ๐.๔ ม. ตามแบบรายการ อบต. สถานที่ : บ้านห่อโย หมู่ที่ ๑๙ | | | ๕๔๘,๘๐๐ | | | | ๑ แห่ง | เพื่อพัฒนาโครงสร้างพื้นฐานและยกระดับคุณภาพชีวิตแก่ประชาชนใน ต.ป่าตึง | กองช่าง |
| ๒๐๑ | ก่อสร้างรางระบายน้ำ คสล. (ตัวยู) บ้านสันติสุข (บ้านห่อโย) หมู่ที่ ๑๙ จำนวน ๒ ช่วง | เพื่อเพิ่มประสิทธิภาพการระบายน้ำ แก้ไขปัญหาน้ำท่วมขัง และน้ำเน่าเสีย | ๑.ก่อสร้างรางระบายน้ำ คสล. (ตัวยู) จำนวน ๒ ช่วง กว้าง ๐.๖๐ ม. ยาวรวม ๒๖๔ ม. ลึก ๐.๔๐ ม. พร้อมฝาปิดตลอดแนว ๒.งานใส่ฝาทะแกรงเหล็ก ยาว ๒๓ ม. และใส่ฝาราง คสล. ยาว ๒๔ ม. สถานที่ : บ้านนายชัยชนะ ซ้อมีอู่กู่ ถึง ลานอเนกประสงค์หมู่บ้านสันติสุข (บ้านห่อโย) หมู่ที่ ๑๙ | | | ๖๑๑,๐๐๐ | | | | ๑ แห่ง | เพื่อพัฒนาโครงสร้างพื้นฐานและยกระดับคุณภาพชีวิตแก่ประชาชนใน ต.ป่าตึง | กองช่าง |

๕. ยุทธศาสตร์การพัฒนาด้านโครงสร้างพื้นฐาน

แบบ ผ. ๐๒

๕.๒ แผนงานอุตสาหกรรมและการโยธา

| ที่ | โครงการ | วัตถุประสงค์ | เป้าหมาย (ผลผลิตของโครงการ) | งบประมาณ | | | | | ตัวชี้วัด (KPI) | ผลลัพธ์ที่คาดว่าจะได้รับ | หน่วยงาน รับผิดชอบหลัก |
|-----|--|--|---|---------------|---------------|---------------|---------------|---------------|--------------------|--|---------------------------|
| | | | | ๒๕๖๖ (บาท) | ๒๕๖๗ (บาท) | ๒๕๖๘ (บาท) | ๒๕๖๙ (บาท) | ๒๕๗๐ (บาท) | | | |
| ๒๐๒ | ปรับปรุงถนนการเกษตร บ้านสันติสุข (บ้านห่อโย) หมู่ที่ ๑๙ | เพื่อเพิ่มประสิทธิภาพ การระบายน้ำ แก้ไข ปัญหาน้ำท่วมขัง และ น้ำเน่าเสีย | ๑.ถมดินเพื่อปรับระดับถนนกว้าง ๒.๕ ม. ยาว ๑๐๐ ม. หน้า ๐.๑ ม. หรือมีปริมาตรดินถมไม่น้อยกว่า ๒๕ ลบ.ม. ๒.ถมหินคลุกพร้อมปรับเกลี่ยกว้าง ๒.๕ ม. ยาว ๕๐๐ ม. หน้า ๐.๑ ม. หรือมีปริมาตรหินคลุกไม่น้อยกว่า ๑๒๕ ลบ.ม. สถานที่ ถนนการเกษตร บ้านสันติสุข (บ้านห่อโย) หมู่ที่ ๑๙ | | | ๑๑๒,๗๐๐ | | | ๑ แห่ง | เพื่อพัฒนาโครงสร้าง พื้นฐานและยกระดับ คุณภาพชีวิตแก่ประ ชาชนใน ต.ป่าตึง | กองช่าง |
| ๒๐๓ | ก่อสร้างถนน คสล. บ้านห่อโย หมู่ที่ ๑๙ (ซอยบ้านนายห่อชา เซอเมอกู) | เพื่อให้การคมนาคมเป็น ไปด้วยความสะดวก ลดอุบัติเหตุทางจราจร | ก่อสร้างถนน คสล. ขนาดกว้าง ๓ เมตร ยาว ๑๔๐ เมตร สถานที่ ซอยบ้านนายห่อชา เซอเมอกู บ้านห่อโย หมู่ที่ ๑๙ | | | ๒๕๐,๐๐๐ | | | ๑ สายทาง | เพื่อพัฒนาโครงสร้าง พื้นฐานและยกระดับ คุณภาพชีวิตแก่ประ ชาชนใน ต.ป่าตึง | กองช่าง |
| ๒๐๔ | ก่อสร้างถนน คสล. บ้านสันติสุข (บ้านห่อโย) หมู่ที่ ๑๙ ถนนสายหลังบ้านดิน | เพื่อให้การคมนาคมเป็น ไปด้วยความสะดวก ลดอุบัติเหตุทางจราจร | เทคอนกรีตถนน กว้าง ๓ ม. ยาว ๑๕๐ ม. หน้า ๐.๑๕ ม. แบบไม่มีไหล่ทาง สถานที่ ถนนสายหลังบ้านดิน บ้านห่อโย หมู่ที่ ๑๙ | | | | ๒๘๘,๙๐๐ | | ๑ สายทาง | เพื่อพัฒนาโครงสร้าง พื้นฐานและยกระดับ คุณภาพชีวิตแก่ประ ชาชนใน ต.ป่าตึง | กองช่าง |
| ๒๐๕ | ก่อสร้างถนน คสล. บ้านแสนใหม่ หมู่ที่ ๑๙ | เพื่อให้การคมนาคมเป็น ไปด้วยความสะดวก ลดอุบัติเหตุทางจราจร | ก่อสร้างถนน คสล. ขนาดกว้าง ๔ ม. ยาว ๒๐๕ ม. หน้า ๐.๑๕ ม. หรือมีพื้น ที่ผิวจราจรรวมไม่น้อยกว่า ๘๒๐ ตรม. สถานที่ บ้านแสนใหม่ หมู่ที่ ๑๙ | | | | ๔๙๓,๐๐๐ | | ๑ สายทาง | เพื่อพัฒนาโครงสร้าง พื้นฐานและยกระดับ คุณภาพชีวิตแก่ประ ชาชนใน ต.ป่าตึง | กองช่าง |

๕. ยุทธศาสตร์การพัฒนาด้านโครงสร้างพื้นฐาน

แบบ ผ. ๐๒

๕.๒ แผนงานอุตสาหกรรมและการโยธา

| ที่ | โครงการ | วัตถุประสงค์ | เป้าหมาย (ผลผลิตของโครงการ) | งบประมาณ | | | | | ตัวชี้วัด (KPI) | ผลลัพธ์ที่คาดว่าจะได้รับ | หน่วยงาน รับผิดชอบหลัก | |
|-----|--|---|--|---------------|---------------|---------------|---------------|---------------|--------------------|--|---|---------|
| | | | | ๒๕๖๖ (บาท) | ๒๕๖๗ (บาท) | ๒๕๖๘ (บาท) | ๒๕๖๙ (บาท) | ๒๕๗๐ (บาท) | | | | |
| ๒๐๖ | ก่อสร้างถนน คสล. บ้านสันติสุข หมู่ที่ ๑๙ (บ้านแสนใหม่) | เพื่อให้การคมนาคมเป็นไปด้วยความสะดวก ลดอุบัติเหตุทางจราจร | ก่อสร้างถนน คสล. กว้าง ๓ ม. ยาว ๗๗ ม. หนา ๐.๑๕ ม. หรือมีพื้นที่ผิวจราจรรวมไม่น้อยกว่า ๒๓๑ ตร.ม. (แบบไม่มีไหล่ทาง) สถานที่ สายทางไปโรงผลิตไฟฟ้าพลังน้ำ บ้านแสนใหม่ หมู่ที่ ๑๙ | | ๑๕๐,๐๐๐ | | | | | ๑ สายทาง | พัฒนาด้านโครงสร้างพื้นฐาน ยกระดับคุณภาพชีวิตประชาชน ตำบลป่าตึงให้ดีขึ้น | กองช่าง |
| ๒๐๗ | ก่อสร้างถนน คสล. บ้านสันติสุข (บ้านแสนใหม่) หมู่ที่ ๑๙ (จากค่ายทหารพราน) | เพื่อให้การคมนาคมเป็นไปด้วยความสะดวก ลดอุบัติเหตุทางจราจร | เทคอนกรีตถนน กว้าง ๔ ม. ยาว ๓๔๐ ม. หนา ๐.๑๕ ม. สถานที่ เริ่มต้นจากค่ายทหารพราน บ้านแสนใหม่ หมู่ที่ ๑๙ | | | | ๘๘๐,๔๐๐ | | ๑ สายทาง | เพื่อพัฒนาโครงสร้างพื้นฐานและยกระดับคุณภาพชีวิตแก่ประชาชนใน ต.ป่าตึง | กองช่าง | |
| ๒๐๘ | ก่อสร้างถนน คสล. บ้านสันติสุข (บ้านแสนใหม่) หมู่ที่ ๑๙ (เริ่มจากบ้านผู้ใหญ่บ้าน) | เพื่อให้การคมนาคมเป็นไปด้วยความสะดวก ลดอุบัติเหตุทางจราจร | เทคอนกรีตถนน กว้าง ๒.๕๐ ม. ยาว ๑๓๔ ม. หนา ๐.๑๕ ม. แบบไม่มีไหล่ทาง สถานที่ เริ่มจากข้างบ้านกำนัน -บ้าน นายอาทิตย์ ปะอุ บ้านแสนใหม่ หมู่ ๑๙ | | | | ๒๑๙,๗๐๐ | | ๑ แห่ง | เพื่อพัฒนาโครงสร้างพื้นฐานและยกระดับคุณภาพชีวิตแก่ประชาชนใน ต.ป่าตึง | กองช่าง | |
| ๒๐๙ | ปรับปรุงถนน บ้านสันติสุข (บ้านแสนใหม่) หมู่ที่ ๑๙ | เพื่อให้การคมนาคมเป็นไปด้วยความสะดวก ลดอุบัติเหตุทางจราจร | ๑.ทำการปรับเกลียวผิวทางถนนลูกรังเดิม กว้าง ๒.๕๐ ม. ยาว ๓๒๕ ม. ๒.ทำการขุดตักดินสโลดีกว้าง ๓ ม. ยาว ๘๐ ม. หนา ๕ ม. สถานที่ ถนนเส้นทางไปโรงเรียนกัณฑ์ น้ำผลิตไฟฟ้า บ้านแสนใหม่ หมู่ที่ ๑๙ | | | | ๒๗,๖๐๐ | | ๑ แห่ง | เพื่อพัฒนาโครงสร้างพื้นฐานและยกระดับคุณภาพชีวิตแก่ประชาชนใน ต.ป่าตึง | กองช่าง | |

๕. ยุทธศาสตร์การพัฒนาด้านโครงสร้างพื้นฐาน

แบบ ผ. ๐๒

๕.๒ แผนงานอุตสาหกรรมและการโยธา

| ที่ | โครงการ | วัตถุประสงค์ | เป้าหมาย (ผลผลิตของโครงการ) | งบประมาณ | | | | | ตัวชี้วัด (KPI) | ผลลัพธ์ที่คาดว่าจะได้รับ | หน่วยงาน รับผิดชอบหลัก |
|-----|--|--|--|---------------|---------------|---------------|---------------|---------------|--------------------|--|---------------------------|
| | | | | ๒๕๖๖ (บาท) | ๒๕๖๗ (บาท) | ๒๕๖๘ (บาท) | ๒๕๖๙ (บาท) | ๒๕๗๐ (บาท) | | | |
| ๒๑๐ | วางท่อ คสล. ชั้น ๓ ขนาด ศก. ๑ ม. บ้านสันติสุข (บ้านแสนใหม่) หมู่ที่ ๑๙ | เพื่อพัฒนาโครงสร้าง พื้นฐานและยกระดับ คุณภาพชีวิตแก่ประ ชาชนใน ต.ป่าตึง | วางท่อ คสล. ชั้น ๓ ศก. ๑ ม. จำนวน ๑๓ ท่อน ตามแบบรายการ อบต. สถานที่ บ้านแสนใหม่ หมู่ที่ ๑๙ | | | | ๕๙,๘๐๐ | | ๑ แห่ง | เพื่อพัฒนาโครงสร้าง พื้นฐานและยกระดับ คุณภาพชีวิตแก่ประ ชาชนใน ต.ป่าตึง | กองช่าง |
| ๒๑๑ | ขุดลอกฝายและซ่อมแซมถนน บ้านแสนใหม่ หมู่ที่ ๑๙ | เพื่อพัฒนาโครงสร้าง พื้นฐานและยกระดับ คุณภาพชีวิตแก่ประ ชาชนใน ต.ป่าตึง | ขุดลอกฝายและซ่อมแซมถนน ตามแบบรายการ อบต. สถานที่ บ้านแสนใหม่ หมู่ที่ ๑๙ | | | | ๑๐๐,๐๐๐ | | ๑ แห่ง | เพื่อพัฒนาโครงสร้าง พื้นฐานและยกระดับ คุณภาพชีวิตแก่ประ ชาชนใน ต.ป่าตึง | กองช่าง |
| ๒๑๒ | ขุดลอกลำห้วยเฮ็ก บ้านสันติสุข (บ้านแสนใหม่) หมู่ที่ ๑๙ | เพื่อพัฒนาโครงสร้าง พื้นฐานและยกระดับ คุณภาพชีวิตแก่ประ ชาชนใน ต.ป่าตึง | ขุดลอกลำห้วยเฮ็ก กว้าง ๒๐ ม. ยาว ๒๐ ม. สถานที่ ถนนเส้นทางไปโรงเรียนกั้งหัน น้ำผลิตไฟฟ้า บ้านแสนใหม่ ม.๑๙ | | | | ๒๐,๕๐๐ | | ๑ แห่ง | เพื่อพัฒนาโครงสร้าง พื้นฐานและยกระดับ คุณภาพชีวิตแก่ประ ชาชนใน ต.ป่าตึง | กองช่าง |
| ๒๑๓ | ก่อสร้างถนน คสล. บ้านหล่อชา หมู่ที่ ๑๙ | เพื่อให้การคมนาคมเป็น ไปด้วยความสะดวก ลดอุบัติเหตุทางจราจร | ก่อสร้างถนน คสล. ขนาดกว้าง ๔ ม. ยาว ๒๘๐ ม. หนา ๐.๑๕ ม. หรือมีพื้นที่ผิวจราจร รวมไม่น้อยกว่า ๘๔๐ ตรม. สถานที่ บ้านหล่อชา หมู่ที่ ๑๙ | | | | ๔๙๓,๐๐๐ | | ๑ สายทาง | เพื่อพัฒนาโครงสร้าง พื้นฐานและยกระดับ คุณภาพชีวิตแก่ประ ชาชนใน ต.ป่าตึง | กองช่าง |
| ๒๑๔ | ก่อสร้างถนน (บริเวณอนามัย) บ้านหล่อชา หมู่ที่ ๑๙ | เพื่อให้การคมนาคมเป็น ไปด้วยความสะดวก ลดอุบัติเหตุทางจราจร | กว้างเฉลี่ย ๓ ม. ยาว ๑๓๐ ม. หนา เฉลี่ย ๐.๑๕ ม. หรือมีพื้นที่ผิวจราจร รวมไม่น้อยกว่า ๓๙๐ ตร.ม. (แบบไม่มี ไหล่ทาง) ตามแบบรายการ อบต. สถานที่ : ถนนตรงข้ามอนามัย บ้านหล่อชา หมู่ที่ ๑๙ | | | | ๒๓๙,๐๐๐ | | ๑ สายทาง | เพื่อพัฒนาโครงสร้าง พื้นฐานและยกระดับ คุณภาพชีวิตแก่ประ ชาชนใน ต.ป่าตึง | กองช่าง |

๕. ยุทธศาสตร์การพัฒนาด้านโครงสร้างพื้นฐาน

แบบ ผ. ๐๒

๕.๒ แผนงานอุตสาหกรรมและการโยธา

| ที่ | โครงการ | วัตถุประสงค์ | เป้าหมาย (ผลผลิตของโครงการ) | งบประมาณ | | | | | ตัวชี้วัด (KPI) | ผลลัพธ์ที่คาดว่าจะได้รับ | หน่วยงาน รับผิดชอบหลัก | |
|-----|--|--|---|---------------|---------------|---------------|---------------|---------------|--------------------|--------------------------|--|---------|
| | | | | ๒๕๖๖ (บาท) | ๒๕๖๗ (บาท) | ๒๕๖๘ (บาท) | ๒๕๖๙ (บาท) | ๒๕๗๐ (บาท) | | | | |
| ๒๑๕ | ก่อสร้างถังเก็บน้ำ คสล. พร้อม มุงหลังคาคลุมถังเก็บน้ำ บ้านหล่อย หมู่ที่ ๑๙ | เพื่อพัฒนาโครงสร้าง พื้นฐานและยกระดับ คุณภาพชีวิตแก่ประ ชาชนใน ต.ป่าตึง | ๑. ก่อสร้างถังเก็บน้ำ คสล. กว้าง ๓ เมตร ยาว ๕ เมตร สูง ๓.๒๐ เมตร ๒. งานก่อสร้างหลังคา กว้าง ๗ เมตร ยาว ๑๐ เมตร สูง ๑.๕๐ เมตร ตามแบบรายการ อบต. กำหนด สถานที่ : บ้านหล่อย หมู่ที่ ๑๙ | | ๒๑๐,๐๐๐ | | | | | ๑ แห่ง | เพื่อพัฒนาโครงสร้าง พื้นฐานและยกระดับ คุณภาพชีวิตแก่ประ ชาชนใน ต.ป่าตึง | กองช่าง |
| ๒๑๖ | ก่อสร้างถนน คสล. ต่อจากเดิม บ้านสันติสุข หมู่ที่ ๑๙ (บ้านหล่อย) | ก่อสร้างถนน คสล. เพื่อให้ประชาชนใช้ สัญจรไปมาสะดวกและ ปลอดภัย | ก่อสร้างกว้าง ๓ ม. ยาว ๔๐ ม. หนา ๐.๑๕ ม. หรือมีพื้นที่ผิวจราจร รวมไม่น้อยกว่า ๑๒๐ ตร.ม. สถานที่ เริ่มบริเวณบ้านนางรัชณี เขมือ บ้านสันติสุข (บ้านหล่อย) | | | | ๗๑,๖๐๐ | | | ๑ สายทาง | เพื่อพัฒนาโครงสร้าง พื้นฐานและยกระดับ คุณภาพชีวิตแก่ประ ชาชนใน ต.ป่าตึง | กองช่าง |
| ๒๑๗ | ก่อสร้างรางระบายน้ำ คสล. (ตัวยู) บ้านสันติสุข หมู่ที่ ๑๙ (บ้านหล่อย) จำนวน ๒ จุด | เพื่อเพิ่มประสิทธิภาพ การระบายน้ำ แก้ไข ปัญหาน้ำท่วมขัง และ น้ำเน่าเสีย | จุดที่ ๑ กว้าง ๐.๔๐ ม. ยาว ๕๗ ม. ลึก ๐.๔๐ ม. แบบมีฝาปิด คสล. ยาว ๔ ม. สถานที่ บ้านนายเสี่ย ยูเปียร์ ถึง บ้านนายลอผา เบก้า จุดที่ ๒ กว้าง ๐.๔๐ ม. ยาว ๑๐๐ ม. ลึก ๐.๔๐ ม. แบบไม่มีฝาปิด สถานที่ ลานอเนกประสงค์บ้านหล่อย | | | | ๒๑๓,๓๐๐ | | | ๑ แห่ง | เพื่อพัฒนาโครงสร้าง พื้นฐานและยกระดับ คุณภาพชีวิตแก่ประ ชาชนใน ต.ป่าตึง | กองช่าง |
| ๒๑๘ | ปรับปรุงซ่อมแซมถนน คสล. บ้านหล่อย หมู่ที่ ๑๙ | เพื่อให้การคมนาคมเป็น ไปด้วยความสะดวก ลดอุบัติเหตุทางจราจร | ปรับปรุงซ่อมแซมถนน คสล. กว้างเฉลี่ย ๓ ม. ยาว ๑๔๒ ม. หนาเฉลี่ย ๐.๑๕ ม. หรือมีพื้นที่ผิวจราจรรวมไม่น้อยกว่า ๔๒๖ ตร.ม. (แบบไม่มีไหล่ทาง) สถานที่ : ท้ายหมู่บ้านหล่อย หมู่ที่ ๑๙ | | | | ๒๖๐,๙๐๐ | | | ๑ แห่ง | เพื่อพัฒนาโครงสร้าง พื้นฐานและยกระดับ คุณภาพชีวิตแก่ประ ชาชนใน ต.ป่าตึง | กองช่าง |

๕. ยุทธศาสตร์การพัฒนาด้านโครงสร้างพื้นฐาน

แบบ ผ. ๐๒

๕.๒ แผนงานอุตสาหกรรมและการโยธา

| ที่ | โครงการ | วัตถุประสงค์ | เป้าหมาย (ผลผลิตของโครงการ) | งบประมาณ | | | | | ตัวชี้วัด (KPI) | ผลลัพธ์ที่คาดว่าจะได้รับ | หน่วยงาน รับผิดชอบหลัก |
|-----|--|--|---|---------------|---------------|---------------|---------------|---------------|--------------------|---|---------------------------|
| | | | | ๒๕๖๖ (บาท) | ๒๕๖๗ (บาท) | ๒๕๖๘ (บาท) | ๒๕๖๙ (บาท) | ๒๕๗๐ (บาท) | | | |
| ๒๑๙ | ปรับปรุงลานอเนกประสงค์ พร้อมก่อสร้างรางระบายน้ำ คสล. (ตัวยู) บ้านสันติสุข หมู่ที่ ๑๙ (บ้านหล่อชา) | เพื่อให้การคมนาคมเป็น ไปด้วยความสะดวก ลดอุบัติเหตุทางจราจร | ๑.ก่อสร้างรางระบายน้ำ คสล. (ตัวยู) ช่วงที่ ๑ กว้าง ๐.๔๐ ม. ยาว ๕๗ ม. แบบมีฝาปิด คสล.ยาว ๔ ม. ช่วงที่ ๒ กว้าง ๐.๔๐ ม. ยาว ๑๐๐ ม. ลึกลง ๐.๔๐ ม. แบบไม่มีฝาปิด ๒.งานปรับปรุงลานอเนกประสงค์ จุดที่ ๑ งานขุดตัด ดินถมพร้อมปรับเกลี่ย กว้าง ๗ ม. ยาว ๒๐ ม. สูง ๒ ม. จุดที่ ๒ งานขุดตัดดินถมพร้อมปรับเกลี่ย กว้าง ๕ ม. ยาว ๑๗ ม. สูง ๑ ม. จุดที่ ๓ งานขุดตัดดินถมพร้อมปรับเกลี่ย กว้าง ๒ ม. ยาว ๔๒ ม. สูง ๒ ม. สถานที่ จุดที่๑ บ้านนายสี่เย ยูเปียร์ ถึงบ้านนายลอมมา เบก้า จุดที่๒ ลาน อเนกประสงค์ บ้านหล่อชา หมู่ที่ ๑๙ | | | | ๒๙๕,๒๐๐ | | ๑ แห่ง | เพื่อพัฒนาโครงสร้าง พื้นฐานและยกระดับ คุณภาพชีวิตแก่ประ ชาชนใน ต.ป่าตึง | กองช่าง |
| ๒๒๐ | ก่อสร้างถนน คสล. บ้านสันติสุข หมู่ที่ ๑๙ (ทางเข้าหมู่บ้านเฮโก) | เพื่อให้การคมนาคมเป็น ไปด้วยความสะดวก ลดอุบัติเหตุทางจราจร | ก่อสร้างถนน คสล. กว้าง ๓ ม. ยาว ๗๖ ม. หนา ๐.๑๕ ม. หรือมีพื้นที่ผิวจราจรรวมไม่ น้อยกว่า ๒๒๘ ตร.ม. (แบบไม่มีไหล่ทาง) สถานที่ ทางเข้าหมู่บ้านเฮโก ต่อจากถนน คสล.เดิม บ้านเฮโก หมู่ที่ ๑๙ | | ๑๕๐,๐๐๐ | | | | ๑ สายทาง | พัฒนาด้านโครงสร้าง พื้นฐาน ยกกระดับคุณ ภาพชีวิตประชาชน ตำบลป่าตึงให้ดีขึ้น | กองช่าง |
| ๒๒๑ | ก่อสร้างถนน คสล. บ้านสันติสุข หมู่ที่ ๑๙ (บ้านเฮโก) | เพื่อให้การคมนาคมเป็น ไปด้วยความสะดวก ลดอุบัติเหตุทางจราจร | ก่อสร้างถนน คสล. ขนาดกว้าง ๓ ม. ยาว ๑๙๐ ม. หนา ๐.๑๕ ม. หรือมีพื้น ที่ผิวจราจรรวมไม่น้อยกว่า ๕๗๐ ตร.ม. สถานที่ เริ่มต้นบ้านนายสุภาพ อย่างจา บ้านเฮโก ม.๑๙ | | ๕๓๒,๑๐๐ | | | | ๑ สายทาง | เพื่อพัฒนาโครงสร้าง พื้นฐานและยกระดับ คุณภาพชีวิตแก่ประ ชาชนใน ต.ป่าตึง | กองช่าง |

๕. ยุทธศาสตร์การพัฒนาด้านโครงสร้างพื้นฐาน

แบบ ผ. ๐๒

๕.๒ แผนงานอุตสาหกรรมและการโยธา

| ที่ | โครงการ | วัตถุประสงค์ | เป้าหมาย (ผลผลิตของโครงการ) | งบประมาณ | | | | | ตัวชี้วัด (KPI) | ผลลัพธ์ที่คาดว่าจะได้รับ | หน่วยงาน รับผิดชอบหลัก |
|-----|---|--|--|---------------|---------------|---------------|---------------|---------------|--------------------|--|---------------------------|
| | | | | ๒๕๖๖ (บาท) | ๒๕๖๗ (บาท) | ๒๕๖๘ (บาท) | ๒๕๖๙ (บาท) | ๒๕๗๐ (บาท) | | | |
| ๒๒๒ | ก่อสร้างถนน คสล. บ้านเฮโก หมู่ที่ ๑๙ | เพื่อให้การคมนาคมเป็นไปด้วยความสะดวก ลดอุบัติเหตุทางจราจร | ก่อสร้างถนน คสล. กว้าง ๓ ม. ยาว ๙๖ ม. หนา ๐.๑๕ ม. หรือมีพื้นที่ผิวจราจรรวมไม่น้อยกว่า ๒๘๘ ตร.ม ตามแบบรายการ อบต. สถานที่ ต่อจากถนน คสล. เดิม ถึงจุดสิ้นสุดโครงการ บ้านเฮโก หมู่ที่ ๑๙ | | | ๑๗๔,๐๐๐ | | | ๑ สายทาง | เพื่อพัฒนาโครงสร้างพื้นฐานและยกระดับคุณภาพชีวิตแก่ประชาชนใน ต.ป่าตึง | กองช่าง |
| ๒๒๓ | ก่อสร้างถนน คสล. ต่อจากเดิม บ้านสันติสุข (บ้านเฮโก) หมู่ที่ ๑๙ | เพื่อให้การคมนาคมเป็นไปด้วยความสะดวก ลดอุบัติเหตุทางจราจร | ก่อสร้างถนน คสล. ขนาดกว้าง ๓ ม. ยาว ๒๐๐ ม. หนา ๐.๑๕ ม. หรือมีพื้นที่ผิวจราจรรวมไม่น้อยกว่า ๖๐๐ ตร.ม. แบบไม่มีไหล่ทาง ตามแบบรายการ อบต. สถานที่ บ้านสันติสุข (บ้านเฮโก) หมู่ที่ ๑๙ | | | | ๓๘๑,๒๐๐ | | ๑ สายทาง | เพื่อพัฒนาโครงสร้างพื้นฐานและยกระดับคุณภาพชีวิตแก่ประชาชนใน ต.ป่าตึง | กองช่าง |
| ๒๒๔ | ก่อสร้างถนน คสล. พร้อมวางท่อ คสล. ชั้น ๓ ศก. ๐.๖๐ ม. บ้านสันติสุข หมู่ที่ ๑๙ (บ้านเฮโก) | เพื่อให้การคมนาคมเป็นไปด้วยความสะดวก ลดอุบัติเหตุทางจราจร | ก่อสร้างถนน คสล. กว้าง ๓ ม. ยาว ๑๐๔ ม. หนา ๐.๑๕ พร้อมวางท่อ คสล. ชั้น ๓ ศก. ๐.๖๐ ม. แบบไม่มีไหล่ทาง ตามแบบรายการ อบต. สถานที่ เริ่มบ้านนายอาแปะ จังจาง ถึงบ้านนางอามีมะ แซ่หลิว บ้านเฮโก หมู่ที่ ๑๙ | | | | ๒๖๔,๘๐๐ | | ๑ สายทาง | เพื่อพัฒนาโครงสร้างพื้นฐานและยกระดับคุณภาพชีวิตแก่ประชาชนใน ต.ป่าตึง | กองช่าง |
| ๒๒๕ | ก่อสร้างวางระบายน้ำ คสล. บ้านเฮโก หมู่ที่ ๑๙ | เพื่อเพิ่มประสิทธิภาพการระบายน้ำ แก้ไขปัญหาน้ำท่วมขัง และน้ำเน่าเสีย | ก่อสร้างวางระบายน้ำ คสล. กว้าง ๐.๒ ม. ยาว ๒๘๔ ม. ลึกเฉลี่ยไม่น้อยกว่า ๐.๔ ม. ตามแบบรายการ อบต. สถานที่ : บ้านเฮโก หมู่ที่ ๑๙ | | | | | ๕๑๗,๐๐๐ | ๑ แห่ง | เพื่อพัฒนาโครงสร้างพื้นฐานและยกระดับคุณภาพชีวิตแก่ประชาชนใน ต.ป่าตึง | กองช่าง |

๕. ยุทธศาสตร์การพัฒนาด้านโครงสร้างพื้นฐาน

แบบ ผ. ๐๒

๕.๒ แผนงานอุตสาหกรรมและการโยธา

| ที่ | โครงการ | วัตถุประสงค์ | เป้าหมาย (ผลผลิตของโครงการ) | งบประมาณ | | | | | ตัวชี้วัด (KPI) | ผลลัพธ์ที่คาดว่าจะได้รับ | หน่วยงาน รับผิดชอบหลัก |
|-----|---|---|--|---------------|---------------|---------------|---------------|---------------|--------------------|--|---------------------------|
| | | | | ๒๕๖๖ (บาท) | ๒๕๖๗ (บาท) | ๒๕๖๘ (บาท) | ๒๕๖๙ (บาท) | ๒๕๗๐ (บาท) | | | |
| ๒๒๖ | จัดซื้อท่อพีวีซี บ้านจะกอนะ หมู่ที่ ๑๙ | เพื่อปรับปรุงระบบส่งน้ำ ประปาให้กลับมาใช้งานได้ตามปกติให้ประชาชนได้มีน้ำใช้อย่างทั่วไ | ๑.ท่อพีวีซี ชนิดปลายบาน ชั้น ๑๓.๕ ศก. ๔ นิ้ว จำนวน ๖๘ ท่อน ๒.ท่อพีวีซี ชนิดปลายบาน ชั้น ๘.๕ ศก. ๑ นิ้ว จำนวน ๕๐ ท่อน ๓.น้ำยาประสานท่อพีวีซี ๒๕๐ กรัม จำนวน ๑๐ กป. สถานที่ บ้านจะกอนะ หมู่ที่ ๑๙ | | | | | ๙๐,๖๘๐ | ๑ กิจกรรม | เพื่อพัฒนาโครงสร้างพื้นฐานและยกระดับคุณภาพชีวิตแก่ประชาชนใน ต.ป่าตึง | กองช่าง |
| ๒๒๗ | ก่อสร้างถนน คสล. (ช่วงที่ ๒) บ้านจะกอนะ หมู่ที่ ๑๙ | เพื่อให้การคมนาคมเป็นไปด้วยความสะดวก ลดอุบัติเหตุทางจราจร | ก่อสร้างถนน คสล. ขนาดกว้าง ๓ ม. ยาว ๘๐ ม. หนา ๐.๑๕ ม. หรือมีพื้นที่ผิวจราจรรวมไม่น้อยกว่า ๒๔๐ ตร.ม. สถานที่ ต่อจากถนน คสล. เดิม บ้านจะกอนะ หมู่ที่ ๑๙ | | | ๑๕๐,๐๐๐ | | | ๑ สายทาง | เพื่อพัฒนาโครงสร้างพื้นฐานและยกระดับคุณภาพชีวิตแก่ประชาชนใน ต.ป่าตึง | กองช่าง |
| ๒๒๘ | ก่อสร้างถนน คสล. บ้านจะกอนะ หมู่ที่ ๑๙ (หน้าบ้านนายจะอื้อ มูเซอ) | เพื่อให้การคมนาคมเป็นไปด้วยความสะดวก ลดอุบัติเหตุทางจราจร | ก่อสร้างถนน คสล. กว้าง ๓ ม. ยาว ๑๙๖ ม. หนา ๐.๑๕ ม. หรือมีพื้นที่ผิวจราจรรวมไม่น้อยกว่า ๕๘๘.๐๐ ตร.ม หน้าบ้านนายจะอื้อ มูเซอ ถึงจุดสิ้นสุดโครงการ บ้านจะกอนะ หมู่ที่ ๑๙ | | ๕๐๐,๐๐๐ | | | | ๑ สายทาง | เพื่อพัฒนาโครงสร้างพื้นฐานและยกระดับคุณภาพชีวิตแก่ประชาชนใน ต.ป่าตึง | กองช่าง |
| ๒๒๙ | ปรับปรุงถนนการเกษตรพร้อมวางท่อ ๑ ม. จำนวน ๑๐ ท่อน บ้านจะกอนะ หมู่ที่ ๑๙ | เพื่อให้การคมนาคมเป็นไปด้วยความสะดวก ลดอุบัติเหตุทางจราจร | ๑.งานวางท่อ คสล. เดิม จำนวน ๒ แถว ขนาด ศก. ๑ ม. ยาว ๕ ม. ยาวรวม ๑๐ ม. ๒.ถมดินพร้อมปรับเกลี่ย ช่วงที่ ๑ ก. ๓ ม. ย. ๖๐ ม. ส. ๒ ม. ช่วงที่ ๒ ก. ๓ ม. ย. ๒๐๐ม. ส. ๐.๕ ม. สถานที่ บ้านจะกอนะ หมู่ที่ ๑๙ | | | | | ๓๒๗,๔๐๐ | ๑ แห่ง | เพื่อพัฒนาโครงสร้างพื้นฐานและยกระดับคุณภาพชีวิตแก่ประชาชนใน ต.ป่าตึง | กองช่าง |

๕. ยุทธศาสตร์การพัฒนาด้านโครงสร้างพื้นฐาน

แบบ ผ. ๐๒

๕.๒ แผนงานอุตสาหกรรมและการโยธา

| ที่ | โครงการ | วัตถุประสงค์ | เป้าหมาย (ผลผลิตของโครงการ) | งบประมาณ | | | | | ตัวชี้วัด (KPI) | ผลลัพธ์ที่คาดว่าจะได้รับ | หน่วยงาน รับผิดชอบหลัก |
|-----|--|--|--|---------------|---------------|---------------|---------------|---------------|--------------------|---|---------------------------|
| | | | | ๒๕๖๖ (บาท) | ๒๕๖๗ (บาท) | ๒๕๖๘ (บาท) | ๒๕๖๙ (บาท) | ๒๕๗๐ (บาท) | | | |
| ๒๓๐ | ก่อสร้างลานอเนกประสงค์ บ้านจะกอนะ หมู่ที่ ๑๙ | เพื่อปรับปรุงพื้นที่เป็น ลานอเนกประสงค์เพื่อ ให้เกิดประโยชน์กับ ประชาชน | ก่อสร้างลานอเนกประสงค์ ขนาดกว้าง ๑๖ ม. ยาว ๑๙ ม. หนาเฉลี่ย ๐.๑๕ ม. หรือมีพื้นที่เทคอนกรีตไม่น้อยกว่า ๒๖๓ ตร.ม. พร้อมงานวางท่อ คลส. ชั้น ๓ จำนวน ๑๔ ท่อน สถานที่ : บ้านจะกอนะ หมู่ที่ ๑๙ | | | | | ๑๖๓,๙๐๐ | ๑ แห่ง | เพื่อพัฒนาโครงสร้าง พื้นฐานและยกระดับ คุณภาพชีวิตแก่ประ ชาชนใน ต.ป่าตึง | กองช่าง |
| ๒๓๑ | ซ่อมแซมคันตลิ่งลำห้วยห้าหุ บ้านจะกอนะ หมู่ที่ ๑๙ | เพื่อซ่อมแซมคันตลิ่งให้ มีสภาพปกติ ป้องกันการ เกิดอุบัติเหตุ | ซ่อมแซมคันตลิ่ง งานขุดถมดินพร้อม ปรับเกลี่ย กว้าง ๕ ม. ยาว ๕๐ ม. สูง ๑๐ ม. ตามแบบรายการ อบต. สถานที่ : บริเวณลำห้วยห้าหุ บ้านจะกอนะ หมู่ที่ ๑๙ | | | | | ๑๑๘,๐๐๐ | ๑ แห่ง | เพื่อพัฒนาโครงสร้าง พื้นฐานและยกระดับ คุณภาพชีวิตแก่ประ ชาชนใน ต.ป่าตึง | กองช่าง |
| ๒๓๒ | ขุดลอกลำห้วยห้าหุ บ้านจะกอนะ หมู่ที่ ๑๙ (จำนวน ๓ ช่วง) | เพื่อบรรเทาปัญหาภัย แล้ง ให้ประชาชนมีน้ำ เพียงพอแก่การอุปโภค บริโภค | ช่วงที่ ๑ กว้าง ๘ ม. ยาว ๒๒๐ ม. สูง ๑ ม. ช่วงที่ ๒ กว้าง ๘ ม. ยาว ๑๐๐ ม. สูง ๑ ม. ช่วงที่ ๓ กว้าง ๘ ม. ยาว ๕๐๐ ม. สูง ๑ ม. สถานที่ : บ้านจะกอนะ หมู่ที่ ๑๙ | | | | | ๓๐๑,๖๐๐ | ๑ แห่ง | เพื่อพัฒนาโครงสร้าง พื้นฐานและยกระดับ คุณภาพชีวิตแก่ประ ชาชนใน ต.ป่าตึง | กองช่าง |
| ๒๓๓ | ก่อสร้างถนน คสล. บ้านสันติสุข หมู่ที่ ๑๙ (บ้านรวมใจ) | เพื่อให้การคมนาคมเป็น ไปด้วยความสะดวก ลดอุบัติเหตุทางจราจร | ก่อสร้างถนน คสล. กว้าง ๓ ม. ยาว ๗๗ ม. หนา ๐.๑๕ ม. หรือมีพื้นที่ผิวจราจรรวมไม่ น้อยกว่า ๒๓๑ ตร.ม. (แบบไม่มีไหล่ทาง) สถานที่ เริ่มต้นบ้านนางจะเหมิน บ้านรวมใจ ม.๑๙ | | ๑๕๐,๐๐๐ | | | | ๑ สายทาง | พัฒนาด้านโครงสร้าง พื้นฐาน ยกกระดับคุณ ภาพชีวิตประชาชน ตำบลป่าตึงให้ดีขึ้น | กองช่าง |

๕. ยุทธศาสตร์การพัฒนาด้านโครงสร้างพื้นฐาน

แบบ ผ. ๐๒

๕.๒ แผนงานอุตสาหกรรมและการโยธา

| ที่ | โครงการ | วัตถุประสงค์ | เป้าหมาย (ผลผลิตของโครงการ) | งบประมาณ | | | | | ตัวชี้วัด (KPI) | ผลลัพธ์ที่คาดว่าจะได้รับ | หน่วยงาน รับผิดชอบหลัก |
|-----|--|--|--|---------------|---------------|---------------|---------------|---------------|--------------------|--|---------------------------|
| | | | | ๒๕๖๖ (บาท) | ๒๕๖๗ (บาท) | ๒๕๖๘ (บาท) | ๒๕๖๙ (บาท) | ๒๕๗๐ (บาท) | | | |
| ๒๓๔ | ก่อสร้างวางระบายน้ำ คสล. (รางยู) หมู่ที่ ๑๙ บ้านรวมใจ | เพื่อเพิ่มประสิทธิภาพการระบายน้ำ แก้ไขปัญหาน้ำท่วมขัง และน้ำเน่าเสีย | ก่อสร้างวางระบายน้ำ คสล. แบบรางยู ขนาดกว้าง ๐.๑๕ ม. ยาว ๙๕ ม. ลีกละลี่ยไม่น้อยกว่า ๐.๒ ม. ตามแบบรายการ อบต. สถานที่ บ้านรวมใจ หมู่ที่ ๑๙ | | | | | ๑๐๐,๐๐๐ | ๑ แห่ง | เพื่อพัฒนาโครงสร้างพื้นฐานและยกระดับคุณภาพชีวิตแก่ประชาชนใน ต.ป่าตึง | กองช่าง |
| ๒๓๕ | ก่อสร้างหลังคาคลุมถังเก็บน้ำ บ้านรวมใจ หมู่ที่ ๑๙ | เพื่อให้มีหลังคาคลุมถังเก็บน้ำหมู่บ้าน รักษาคุณภาพน้ำ ป้องกันสิ่งสกปรก | ปรับปรุงหลังคาปิดแทงค์น้ำ กว้าง ๘ เมตร ยาว ๘ เมตร ตามแบบรายการ อบต. สถานที่ บ้านรวมใจ หมู่ที่ ๑๙ | | ๘๐,๐๐๐ | | | | ๑ แห่ง | เพื่อพัฒนาโครงสร้างพื้นฐานและยกระดับคุณภาพชีวิตแก่ประชาชนใน ต.ป่าตึง | กองช่าง |
| ๒๓๖ | ก่อสร้างวางระบายน้ำ คสล. (ตัวยู) บ้านเล่าผู้ หมู่ที่ ๒๐ | เพื่อเพิ่มประสิทธิภาพการระบายน้ำ แก้ไขปัญหาน้ำท่วมขัง และน้ำเน่าเสีย | ก่อสร้างวางระบายน้ำ คสล.(ตัวยู) ขนาดกว้าง ๐.๓๐ ม. ยาว ๕๒ ม. ลีกละลี่ย ๐.๔๐ ม. มีฝาปิดตรงระบายน้ำ คสล.ตลอดแนว สถานที่ เริ่มต้นจากบ้านนางนาทอศรีกรุง ถึง หน้าบ้านนายสมบุญพรสกุลไพศาร บ้านเล่าผู้ หมู่ที่ ๒๐ | ๑๒๗,๐๐๐ | | | | | ๑ แห่ง | เพื่อพัฒนาโครงสร้างพื้นฐานและยกระดับคุณภาพชีวิตแก่ประชาชนใน ต.ป่าตึง | กองช่าง |
| ๒๓๗ | ก่อสร้างถนน คสล. เส้นทาง เกษตร บ้านโป่งป่าแหม หมู่ที่ ๒๐ | เพื่อให้การคมนาคมเป็นไปด้วยความสะดวก ลดอุบัติเหตุทางจราจร | ก่อสร้างถนน คสล.ขนาดกว้าง ๓ ม. ยาว ๖๓ ม. หนา ๐.๑๕ ม. หรือมีพื้นที่ผิวจราจรรวมไม่น้อยกว่า ๑๘๙ ตร.ม. (แบบไม่มีไหล่ทาง) สถานที่ เริ่มต้นจาก ถนน คสล.เดิม หน้าสวนนายเกาเม้งสว่าง ถึงลำห้วยจะหี บ้านโป่งป่าแหม หมู่ที่ ๒๐ | ๑๑๔,๐๐๐ | | | | | ๑ สายทาง | เพื่อพัฒนาโครงสร้างพื้นฐานและยกระดับคุณภาพชีวิตแก่ประชาชนใน ต.ป่าตึง | กองช่าง |

๕. ยุทธศาสตร์การพัฒนาด้านโครงสร้างพื้นฐาน

แบบ ผ. ๐๒

๕.๒ แผนงานอุตสาหกรรมและการโยธา

| ที่ | โครงการ | วัตถุประสงค์ | เป้าหมาย (ผลผลิตของโครงการ) | งบประมาณ | | | | | ตัวชี้วัด (KPI) | ผลลัพธ์ที่คาดว่าจะได้รับ | หน่วยงาน รับผิดชอบหลัก |
|-----|---|--|---|---------------|---------------|---------------|---------------|---------------|--------------------|--|---------------------------|
| | | | | ๒๕๖๖ (บาท) | ๒๕๖๗ (บาท) | ๒๕๖๘ (บาท) | ๒๕๖๙ (บาท) | ๒๕๗๐ (บาท) | | | |
| ๒๓๘ | ก่อสร้างถนน คสล. เส้นทางทาง เกษตร บ้านเล่าผู้ หมู่ที่ ๒๐ | เพื่อให้การคมนาคมเป็น ไปด้วยความสะดวก ลดอุบัติเหตุทางจราจร | ก่อสร้างถนน คสล.ขนาดกว้าง ๓ ม. ยาว ๖๕ม. หนา ๐.๑๕ ม. หรือมีพื้นที่ ผิวจราจรรวมไม่น้อยกว่า ๑๙๕ ตร.ม. (แบบไม่มีไหล่ทาง) สถานที่ เริ่มต้นจากหน้าสวนนายจะล จะวะ ถึง จุดสิ้นสุดโครงการ บ้านเล่าผู้ หมู่ที่ ๒๐ | ๑๑๗,๐๐๐ | | | | | ๑ สายทาง | เพื่อพัฒนาโครงสร้าง พื้นฐานและยกระดับ คุณภาพชีวิตแก่ประ ชาชนใน ต.ป่าตึง | กองช่าง |
| ๒๓๙ | ต่อเติมอาคารอเนกประสงค์ บ้านจะหิ หมู่ที่ ๒๐ | เพื่อต่อเติมอาคาร ให้พร้อมจัดกิจกรรม และมีความปลอดภัย | ๑.งานก่อพื้นเวที ๒. งานก่อชั้นบันได ๓.งานเทคอนกรีตปูดาดบารอบอาคาร ๔.งานปิดหน้าจั่วหลังคาแผ่นเรียบ ๕.งานฉาบผนังภายนอกและภายใน ๖. งานทาสีผนังภายนอกและภายใน ๗.งานผนังตาข่ายและประตูเหล็ก ๘.งานติดตั้งระบบไฟฟ้า สถานที่ อาคารอเนกประสงค์ บ้านจะหิ หมู่ที่ ๒๐ | ๑๖๒,๐๐๐ | | | | | ๑ แห่ง | เพื่อพัฒนาโครงสร้าง พื้นฐานและยกระดับ คุณภาพชีวิตแก่ประ ชาชนใน ต.ป่าตึง | กองช่าง |
| ๒๔๐ | ต่อเติมอาคารอเนกประสงค์ บ้านอาหลู หมู่ที่ ๒๐ | เพื่อต่อเติมอาคาร ให้พร้อมจัดกิจกรรม และมีความปลอดภัย | ๑.งานก่อพื้นเวที ๒. งานก่อชั้นบันได ๓.งานฉาบผนังภายนอกและภายใน ๔. งานทาสีผนังภายนอกและภายใน ๕.งานผนังตาข่ายและประตูเหล็ก ๖.งานติดตั้งระบบไฟฟ้า สถานที่ อาคารอเนกประสงค์ บ้านอาหลู หมู่ที่ ๒๐ | ๙๐,๐๐๐ | | | | | ๑ แห่ง | เพื่อพัฒนาโครงสร้าง พื้นฐานและยกระดับ คุณภาพชีวิตแก่ประ ชาชนใน ต.ป่าตึง | กองช่าง |

๕. ยุทธศาสตร์การพัฒนาด้านโครงสร้างพื้นฐาน

แบบ ผ. ๐๒

๕.๒ แผนงานอุตสาหกรรมและการโยธา

| ที่ | โครงการ | วัตถุประสงค์ | เป้าหมาย (ผลผลิตของโครงการ) | งบประมาณ | | | | | ตัวชี้วัด (KPI) | ผลลัพธ์ที่คาดว่าจะได้รับ | หน่วยงาน รับผิดชอบหลัก |
|-----|---|--|--|---------------|---------------|---------------|---------------|---------------|--------------------|--|---------------------------|
| | | | | ๒๕๖๖ (บาท) | ๒๕๖๗ (บาท) | ๒๕๖๘ (บาท) | ๒๕๖๙ (บาท) | ๒๕๗๐ (บาท) | | | |
| ๒๔๑ | จัดซื้อเครื่องกรองน้ำเพื่อ จำนวน ๒ ชุด บ้านโป่งขม หมู่ที่ ๒๐ | เพื่อให้ประชาชนมีน้ำ สะอาดสำหรับอุปโภค บริโภค อย่างทั่วถึง | จัดซื้อเครื่องกรองน้ำพร้อมติดตั้ง จำนวน ๒ ชุด สถานที่ บ้านโป่งขม หมู่ที่ ๒๐ | ๙๐,๐๐๐ | | | | | ๒ ชุด | เพื่อพัฒนาโครงสร้าง พื้นฐานและยกระดับ คุณภาพชีวิตแก่ประ ชาชนใน ต.ป่าตึง | กองช่าง |
| ๒๔๒ | ปรับปรุงลานอเนกประสงค์ บ้านโป่งป่าขม หมู่ที่ ๒๐ | ปรับปรุงพื้นที่เป็นลาน อเนกประสงค์เพื่อให้ เกิดประโยชน์กับ ประชาชน | ๑.งานดินถม พื้นที่ ๑ กว้าง ๑๕ ม. ยาว ๓๐ ม. สูง ๑ ม. ๒.งานดินถม พื้นที่ ๑ กว้าง ๕ ม. ยาว ๒๓ ม. สูง ๑ ม. หรือมีปริมาณดินรวมกันทั้งสิ้นไม่ น้อยกว่า ๕๖๕ ลบ.ม. สถานที่ : ลำเหมืองสาธารณะ บ้านโป่งป่าขม หมู่ที่ ๒๐ | ๑๐๐,๐๐๐ | | | | | ๑ แห่ง | เพื่อพัฒนาโครงสร้าง พื้นฐานและยกระดับ คุณภาพชีวิตแก่ประ ชาชนใน ต.ป่าตึง | กองช่าง |
| ๒๔๓ | ปรับปรุงถนน คสล. บ้านเหล่าผู้ หมู่ที่ ๒๐ | เพื่อให้การคมนาคมเป็น ไปด้วยความสะดวก ลดอุบัติเหตุทางจราจร | ปรับปรุงถนน คสล. กว้าง ๔ ม. ยาว ๔ ม. ,วางท่อ คสล. ศก. ๐.๖๐ ม. จำนวน ๑๐ ท่อน , เรียงหิน กว้าง ๕ ม. ยาว ๖ ม. สถานที่ หน้า รพ.สต.บ้านเหล่าผู้ หมู่ที่ ๒๐ | ๑๐๐,๐๐๐ | | | | | ๑ แห่ง | เพื่อพัฒนาโครงสร้าง พื้นฐานและยกระดับ คุณภาพชีวิตแก่ประ ชาชนใน ต.ป่าตึง | กองช่าง |
| ๒๔๔ | ก่อสร้างรางระบายน้ำ คสล. (ตัวยู) ต่อจากรางระบายน้ำ คสล.เดิม บ้านเหล่าผู้ หมู่ที่ ๒๐ | เพื่อเพิ่มประสิทธิภาพ การระบายน้ำ แก้ไข ปัญหาน้ำท่วมขัง และ น้ำเน่าเสีย | ก่อสร้างรางระบายน้ำ คสล. กว้าง ๐.๓๐ เมตร ยาว ๔๕ เมตร ลึก ๐.๔๐ เมตร มีฝาปิดรางระบายน้ำ คสล. ยาว ๓๙ เมตร สถานที่ : ต่อจากรางระบายน้ำ คสล. หน้าบ้านนายสมบุรณ์ พรสกุลไพโรศาร ถึง ลำห้วยบ้านเหล่าผู้ หมู่ที่ ๒๐ | ๑๑๔,๐๐๐ | | | | | ๑ สายทาง | เพื่อพัฒนาโครงสร้าง พื้นฐานและยกระดับ คุณภาพชีวิตแก่ประ ชาชนใน ต.ป่าตึง | กองช่าง |

๕. ยุทธศาสตร์การพัฒนาด้านโครงสร้างพื้นฐาน

แบบ ผ. ๐๒

๕.๒ แผนงานอุตสาหกรรมและการโยธา

| ที่ | โครงการ | วัตถุประสงค์ | เป้าหมาย (ผลผลิตของโครงการ) | งบประมาณ | | | | | ตัวชี้วัด (KPI) | ผลลัพธ์ที่คาดว่าจะได้รับ | หน่วยงาน รับผิดชอบหลัก | |
|-----|---|--|--|---------------|---------------|---------------|---------------|---------------|--------------------|--------------------------|--|---------|
| | | | | ๒๕๖๖ (บาท) | ๒๕๖๗ (บาท) | ๒๕๖๘ (บาท) | ๒๕๖๙ (บาท) | ๒๕๗๐ (บาท) | | | | |
| ๒๔๕ | ก่อสร้างท่อลอดเหลี่ยม คสล. บ้านโป่งขม หมู่ที่ ๒๐ | เพื่อให้การคมนาคมเป็น ไปด้วยความสะดวก ลดอุบัติเหตุทางจราจร | ๑. งานก่อสร้างท่อลอดเหลี่ยม คสล. กว้าง ๑ ม. ยาว ๖๐ ม. ๒. งานก่อสร้างบ่อพัก กว้าง ๑.๕๐ ม. ยาว ๒ ม. จำนวน ๑ บ่อ ๓. งานวางท่อ คสล. ชั้น ๓ ศก. จำนวน ๒๐ ท่อน สถานที่ บ้านโป่งขม ม.๒๐ | | ๕๐๐,๐๐๐ | | | | | ๓ จุด | เพื่อพัฒนาโครงสร้าง พื้นฐานและยกระดับ คุณภาพชีวิตแก่ประ ชาชนใน ต.ป่าตึง | กองช่าง |
| |๒๔๕..... โครงการ | - | - | ๒๓,๑๙๖,๕๐๐ | ๑๙,๐๑๐,๖๐๐ | ๑๗,๓๑๑,๔๑๕ | ๑๒,๙๕๐,๙๖๘ | ๙,๒๗๒,๖๘๐ | - | - | | |

ก. ยุทธศาสตร์จังหวัดที่ ๑ การสร้างมูลค่าเพิ่มด้านการท่องเที่ยวเชิงสร้างสรรค์โดยดำรงฐานวัฒนธรรมล้านนา

ก. ยุทธศาสตร์จังหวัดที่ ๓ การพัฒนาเศรษฐกิจสร้างสรรค์ด้านการค้า การลงทุน การบริการ และโลจิสติกส์

ข. ยุทธศาสตร์การพัฒนาขององค์กรปกครองส่วนท้องถิ่นในเขตจังหวัดเชียงรายที่ ๖ การพัฒนาด้านการเมืองการบริหาร

๖. ยุทธศาสตร์การพัฒนาด้านการเมืองการบริหาร

แบบ ผ. ๑๒

๖.๑ แผนงานบริหารงานทั่วไป

| ที่ | โครงการ | วัตถุประสงค์ | เป้าหมาย (ผลผลิตของโครงการ) | งบประมาณ | | | | | ตัวชี้วัด (KPI) | ผลลัพธ์ที่คาดว่าจะได้รับ | หน่วยงาน รับผิดชอบหลัก |
|-----|---|---|--|---------------|---------------|---------------|---------------|---------------|--|--|---------------------------|
| | | | | ๒๕๖๖ (บาท) | ๒๕๖๗ (บาท) | ๒๕๖๘ (บาท) | ๒๕๖๙ (บาท) | ๒๕๗๐ (บาท) | | | |
| ๑ | ค่าใช้จ่ายในการพัฒนาการบริหารงานให้มีประสิทธิภาพ ตามแบบการบริหารกิจการบ้านเมืองที่ดีโดยหลักธรรมาภิบาล | เพื่อเพิ่มประสิทธิภาพของการบริหารจัดการของ อบต. ตามอำนาจหน้าที่ โอกาสให้ผู้มีส่วน | ค่าใช้จ่ายในการพัฒนาบุคลากร ค่าจ้างบุคลากร ค่าจัดซื้อวัสดุ ครุภัณฑ์ ค่าตอบแทน และค่าใช้จ่ายอื่นที่เกี่ยวข้องกับการบริหารงานสำนักปลัด อบต.ป่าตึง | ๒,๐๐๐,๐๐๐ | ๒,๐๐๐,๐๐๐ | ๒,๐๐๐,๐๐๐ | ๒,๐๐๐,๐๐๐ | ๒,๐๐๐,๐๐๐ | พนักงาน อบต. เครื่องมือ เครื่องใช้ ระบบการ ให้บริการ | การบริหารงานสำนักปลัดมีประสิทธิภาพ ทันต่อสถานการณ์ ประชาชนได้รับการอำนวยความสะดวก ในการรับบริการ | สำนักปลัด |
| ๒ | ค่าใช้จ่ายในการเดินทางไปราชการในราชอาณาจักร และนอกราชอาณาจักร (สำนักปลัด) | เพื่อจ่ายเป็นค่าเดินทางไปราชการในราชอาณาจักรและนอกราชอาณาจักรตามระเบียบกระทรวงมหาดไทย ว่าด้วยค่าใช้จ่ายในการเดินทางของเจ้าหน้าที่ท้องถิ่น พ.ศ.๒๕๕๕ และที่แก้ไขเพิ่มเติม | เพื่อจ่ายเป็นค่าเดินทางไปราชการในราชอาณาจักรและนอกราชอาณาจักร ของคณะผู้บริหาร สมาชิกสภา อบต. พนักงานส่วนตำบล พนักงานจ้างในสังกัดสำนักปลัด | ๗๐๐,๐๐๐ | ๗๐๐,๐๐๐ | ๗๐๐,๐๐๐ | ๗๐๐,๐๐๐ | ๗๐๐,๐๐๐ | บุคลากร อบต.ป่าตึง | เพื่อให้การบริหารงานของ อบต.ป่าตึง มีประสิทธิภาพ | สำนักปลัด |
| ๓ | รายจ่ายเกี่ยวกับการรับรองและพิธีการ | เพื่อให้การบริหารงานของ อบต.ป่าตึง มีประสิทธิภาพ มีความพร้อมในการจัดประชุม การจัดการกิจกรรมรับรอง/ต้อนรับคณะ และจัดงานรัฐพิธีต่างๆ ฯลฯ | ๑) ค่าเลี้ยงรับรองในการประชุมสภาท้องถิ่นหรือ คณะกรรมการ ฯลฯ ๒) ค่ารับรองในการต้อนรับบุคคลหรือคณะบุคคล ๓) ค่าใช้จ่ายในงานรัฐพิธีราชพิธี ฯลฯ | ๓๐๐,๐๐๐ | ๓๐๐,๐๐๐ | ๓๐๐,๐๐๐ | ๓๐๐,๐๐๐ | ๓๐๐,๐๐๐ | ๓ กิจกรรม | เพื่อให้การบริหารงานของ อบต.ป่าตึง มีประสิทธิภาพ | สำนักปลัด |

๖. ยุทธศาสตร์การพัฒนาด้านการเมืองการบริหาร

แบบ ผ. ๐๒

๖.๑ แผนงานบริหารงานทั่วไป

| ที่ | โครงการ | วัตถุประสงค์ | เป้าหมาย (ผลผลิตของโครงการ) | งบประมาณ | | | | | ตัวชี้วัด (KPI) | ผลลัพธ์ที่คาดว่าจะได้รับ | หน่วยงาน รับผิดชอบหลัก |
|-----|---|--|---|---------------|---------------|---------------|---------------|---------------|--------------------|--|---------------------------|
| | | | | ๒๕๖๖ (บาท) | ๒๕๖๗ (บาท) | ๒๕๖๘ (บาท) | ๒๕๖๙ (บาท) | ๒๕๗๐ (บาท) | | | |
| ๔ | ค่าใช้จ่ายในการดำเนินการเลือกตั้ง , การส่งเสริมและสนับสนุนการดำเนินการเลือกตั้งตามวิธีประชาธิปไตย (การเลือกตั้งระดับชุมชน ระดับท้องถิ่น และระดับประเทศ) | ๑) ส่งเสริมการมีส่วนร่วม และการปกครองระบบประชาธิปไตยโดยให้ประชาชนเป็นผู้ใช้สิทธิในการเลือกตั้งผู้แทนในระดับต่างๆ เข้ามาทำหน้าที่ตามกฎหมาย ๒) เพื่อให้การบริหารจัดการที่ดีของ อบต. และท้องถิ่นโดยรวม | ๑) ดำเนินการจัดให้มีการเลือกตั้งตามระบอบประชาธิปไตย ๒) จัดกิจกรรมส่งเสริมการเลือกตั้งในระดับท้องถิ่นและระดับชาติ ๓) ส่งเสริมและประชาสัมพันธ์ให้ประชาชนมีส่วนร่วมในการเลือกตั้งตามระเบียบ/กฎหมาย | ๘๐๐,๐๐๐ | ๘๐๐,๐๐๐ | ๘๐๐,๐๐๐ | ๘๐๐,๐๐๐ | ๘๐๐,๐๐๐ | ๒๐ หมู่บ้าน | ๑) อบต. มีการจัดเลือกตั้งตามระบอบประชาธิปไตยตามอำนาจหน้าที่ ๒) ประชาชนมีความรู้ความเข้าใจ และมีส่วนร่วมในการจัดเลือกตั้งตามระบอบประชาธิปไตย | สำนักปลัด |
| ๕ | โครงการ อบต. ป่าตึง พบประชาชน | ๑) เพื่อดลบันดาล การให้บริการแก่ประชาชน เพิ่มช่องทางและโอกาสการให้บริการที่ไม่จำกัดเฉพาะสถานที่ วัน และเวลาราชการ ๒) เป็นการบูรณาการร่วมกับหน่วยงานทั้งภาครัฐ เอกชน เพื่อให้บริการประชาชน ๓) ส่งเสริมกระบวนการมีส่วนร่วมของประชาชนทุกภาคส่วนในการให้บริการประชาชนในวันหยุดราชการ | ดำเนินการออกให้บริการประชาชนในเขตพื้นที่ อบต.ป่าตึง | ๕๐,๐๐๐ | ๕๐,๐๐๐ | ๕๐,๐๐๐ | ๕๐,๐๐๐ | ๕๐,๐๐๐ | ๑ ครั้ง | ๑) เพื่อให้ประชาชนสามารถได้รับการบริการจากหน่วยงานทั้งภาครัฐ และเอกชน นอกสถานที่ทำการ ๒) เกิดการบูรณาการร่วมกับของหน่วยงานเพื่อประโยชน์แก่ประชาชนในเขตตำบล ๓) ส่งเสริมกระบวนการมีส่วนร่วมของภาครัฐ และเอกชนในการให้บริการฯ | สำนักปลัด |

๖. ยุทธศาสตร์การพัฒนาด้านการเมืองการบริหาร

แบบ ผ. ๐๒

๖.๑ แผนงานบริหารงานทั่วไป

| ที่ | โครงการ | วัตถุประสงค์ | เป้าหมาย (ผลผลิตของโครงการ) | งบประมาณ | | | | | ตัวชี้วัด (KPI) | ผลลัพธ์ที่คาดว่าจะได้รับ | หน่วยงาน รับผิดชอบหลัก |
|-----|---|---|---|---------------|---------------|---------------|---------------|---------------|---|--|---------------------------|
| | | | | ๒๕๖๖ (บาท) | ๒๕๖๗ (บาท) | ๒๕๖๘ (บาท) | ๒๕๖๙ (บาท) | ๒๕๗๐ (บาท) | | | |
| ๖ | การจัดงานวันท้องถิ่นไทย | เพื่อเป็นการรำลึกถึงพระมหากษัตริย์คุณ และเพื่อเผยแพร่บทบาท ภารกิจ และความสำคัญของ อปท. ในการให้บริการสาธารณะแก่ประชาชนสร้างการมีส่วนร่วมของประชาชนในการปกครองส่วนท้องถิ่น | จัดกิจกรรมสร้างจิตสำนึกของพนักงานส่วนตำบลในการปฏิบัติงานให้เกิดประโยชน์แก่ประชาชนตามอำนาจหน้าที่ของอปท. และสร้างการมีส่วนร่วมของประชาชนในการพัฒนาท้องถิ่น | ๒๐,๐๐๐ | ๒๐,๐๐๐ | ๒๐,๐๐๐ | ๒๐,๐๐๐ | ๒๐,๐๐๐ | พนักงาน อบต. ประชาชนผู้ร่วมโครงการ | ส่งเสริมและสร้างจิตสำนึกในการปฏิบัติงานให้เกิดประโยชน์แก่ประชาชนตามอำนาจหน้าที่ | สำนักปลัด |
| ๗ | โครงการฝึกอบรมเพื่อเพิ่มประสิทธิภาพให้กับเจ้าหน้าที่ท้องถิ่น และผู้เกี่ยวข้อง | ๑) เพื่อสนับสนุนและส่งเสริมในการพัฒนาความรู้ ประสพการณ์ในการปฏิบัติภารกิจหน้าที่ให้เต็มความสามารถและให้บริการประชาชน ๒) เพื่อพัฒนาศักยภาพของบุคลากรในทุกด้านเพื่อประสิทธิภาพในการปฏิบัติหน้าที่และการบริการประชาชนอย่างยั่งยืน ๓) เพื่อพัฒนาศักยภาพของบุคลากร รองรับนโยบายจากรัฐบาล | ดำเนินการจัดโครงการ/กิจกรรมฝึกอบรมพัฒนาศักยภาพของบุคลากร การศึกษาดูงานที่เป็นการสนับสนุนและส่งเสริมการพัฒนา ศักยภาพของบุคลากร ในทุกด้านรวมถึงให้การสนับสนุนหน่วยงาน และกิจกรรมที่เกี่ยวข้องกับการพัฒนา พร้อมทั้งให้ความรู้เกี่ยวกับสายงานที่รับผิดชอบ | ๘๐๐,๐๐๐ | ๘๐๐,๐๐๐ | ๘๐๐,๐๐๐ | ๘๐๐,๐๐๐ | ๘๐๐,๐๐๐ | ผู้บริหาร สมาชิกสภา พนักงาน อบต. และผู้เกี่ยวข้องในการพัฒนาท้องถิ่น | บุคลากรได้รับการสนับสนุนส่งเสริมการพัฒนา ศักยภาพ และสามารถเพิ่มประสิทธิภาพในการปฏิบัติหน้าที่และการให้บริการแก่ประชาชนได้อย่างเต็มความสามารถพร้อมทั้งให้ความรู้เกี่ยวกับสายงาน | สำนักปลัด |

๖. ยุทธศาสตร์การพัฒนาด้านการเมืองการบริหาร

แบบ ผ. ๐๒

๖.๑ แผนงานบริหารงานทั่วไป

| ที่ | โครงการ | วัตถุประสงค์ | เป้าหมาย (ผลผลิตของโครงการ) | งบประมาณ | | | | | ตัวชี้วัด (KPI) | ผลลัพธ์ที่คาดว่าจะได้รับ | หน่วยงาน รับผิดชอบหลัก |
|-----|--|--|---|---------------|---------------|---------------|---------------|---------------|--------------------|---|---------------------------|
| | | | | ๒๕๖๖ (บาท) | ๒๕๖๗ (บาท) | ๒๕๖๘ (บาท) | ๒๕๖๙ (บาท) | ๒๕๗๐ (บาท) | | | |
| ๘ | โครงการอบรมเสริมสร้าง ความรู้เกี่ยวกับกฎหมาย | ๑) เพื่อส่งเสริมความรู้ความ เข้าใจในด้านกฎหมายให้กับ บุคลากร ผู้บริการ สมาชิก สภา อบต. และประชาชน ๒) เพื่อส่งเสริมให้ความรู้ใน ด้านสิทธิขั้นพื้นฐานของ ประชาชนสิทธิด้านการคุ้มครองผู้บริโภค การยุติความ รุนแรงต่อเด็กและสตรี สิทธิ สตรี คนพิการ ผู้สูงอายุ ผู้ ด้อยโอกาสฯ ๓) เพื่อพัฒนาศูนย์ให้ความ ช่วยเหลือทางกฎหมายแก่ ประชาชน ศูนย์รับเรื่องร้อง ทุกข์ร้องเรียน ฯลฯ | ข้าราชการ เจ้าหน้าที่ ผู้บริหาร สมาชิกสภา อบต. และประชาชน ทั่วไป มีความเข้าใจใน การใช้กฎหมายระเบียบ ข้อบังคับและข้อบัญญัติ | ๕๐,๐๐๐ | ๕๐,๐๐๐ | ๕๐,๐๐๐ | ๕๐,๐๐๐ | ๕๐,๐๐๐ | ๑ ครั้ง | ๑) เจ้าหน้าที่ และ ประชาชนมีการปฏิบัติ ตามกฎหมายระเบียบ ข้อ บังคับต่างๆ ประชาชน มีการเคารพ กฎหมาย สามารถนำความรู้ ความเข้าใจด้านกฎ หมายไปใช้ในชีวิต ประจำวันได้ ๒) ประชาชนมีความรู้ ความเข้าใจในสิทธิ ขั้นพื้นฐานของตน เอง ตามที่กำหนด ไว้ในรัฐธรรมนูญ | สำนักปลัด |
| ๙ | การส่งเสริม สนับสนุน กระบวนการจัดทำแผน พัฒนาท้องถิ่น | เพื่อพัฒนาศักยภาพของ ชุมชนในการจัดทำแผน ชุมชน และมีส่วนร่วมใน การจัดทำแผนพัฒนาท้องถิ่น เพื่อรับฟังปัญหาและความ ต้องการของประชาชนใน ชุมชน ส่งเสริมกระบวนการ ประชาธิปไตย | ๑) การจัดฝึกอบรม/ ประชุม เพื่อเพิ่มประ สิทธิภาพกระบวนการ จัดทำแผนชุมชน และ แผนพัฒนาท้องถิ่น ๒) การจัดประชุมประ ชาคม ระดับหมู่บ้าน และระดับตำบล | ๕๐,๐๐๐ | ๕๐,๐๐๐ | ๕๐,๐๐๐ | ๕๐,๐๐๐ | ๕๐,๐๐๐ | ๒๐ หมู่บ้าน | ประชาชนเห็นความ สำคัญของแผนชุมชน และมีส่วนร่วมในการ จัดทำแผนพัฒนาท้องถิ่น โดยการระดมความ คิดตามหลักระบอบ ประชาธิปไตย | สำนักปลัด |

๖. ยุทธศาสตร์การพัฒนาด้านการเมืองการบริหาร

แบบ ผ. ๐๒

๖.๑ แผนงานบริหารงานทั่วไป

| ที่ | โครงการ | วัตถุประสงค์ | เป้าหมาย (ผลผลิตของโครงการ) | งบประมาณ | | | | | ตัวชี้วัด (KPI) | ผลลัพธ์ที่คาดว่าจะได้รับ | หน่วยงาน รับผิดชอบหลัก |
|-----|--|--|---|---------------|---------------|---------------|---------------|---------------|-------------------------------------|--|---------------------------|
| | | | | ๒๕๖๖ (บาท) | ๒๕๖๗ (บาท) | ๒๕๖๘ (บาท) | ๒๕๖๙ (บาท) | ๒๕๗๐ (บาท) | | | |
| ๑๐ | โครงการจัดเก็บข้อมูล | เพื่อจ่ายเป็นค่าใช้จ่ายในการส่งเสริม สนับสนุน การส่งเสริม สนับสนุน การจัดเก็บข้อมูลด้านการเกษตร ด้านสาธารณสุข ข้อมูลทั่วไป และข้อมูลความจำเป็นพื้นฐานของแต่ละหมู่บ้านกลุ่มเป้าหมายในเขต อบต.ป่าตึง เพื่อเป็นข้อมูลกำหนดกรอบในการวางแผนการพัฒนา | ส่งเสริม สนับสนุน และดำเนินการจัดเก็บข้อมูลต่างๆ ของแต่ละหมู่บ้านกลุ่มเป้าหมายในเขต อบต.ป่าตึง | ๒๐,๐๐๐ | ๒๐,๐๐๐ | ๒๐,๐๐๐ | ๒๐,๐๐๐ | ๒๐,๐๐๐ | ๒๐ หมู่บ้าน | มีข้อมูลที่มีคุณภาพ เพื่อเป็นข้อมูลในการกำหนดกรอบและวางแผนการพัฒนาท้องถิ่น อบต.ป่าตึง | สำนักปลัด |
| ๑๑ | ค่าใช้จ่ายในการเพิ่มประสิทธิภาพการบริหารงาน/ปฏิบัติงานของกองคลัง | เพื่อให้มีการพัฒนาการบริหารงานและปฏิบัติงานด้านการเงิน/การคลัง อย่างมีประสิทธิภาพ | ค่าใช้จ่ายในการพัฒนาบุคลากรกองคลัง ค่าจ้างบุคลากร ค่าจัดซื้อวัสดุ ครุภัณฑ์ และค่าใช้จ่ายในการฝึกอบรม ค่าตอบแทนต่างๆ และค่าใช้จ่ายอื่นๆ ที่เกี่ยวข้องกับการบริหารกองคลัง | ๔๐๐,๐๐๐ | ๔๐๐,๐๐๐ | ๔๐๐,๐๐๐ | ๔๐๐,๐๐๐ | ๔๐๐,๐๐๐ | บุคลากรและคณะผู้บริหาร การคลัง อบต. | มีการพัฒนาการบริหารงานและปฏิบัติงานด้านการคลัง อย่างมีประสิทธิภาพ | กองคลัง |
| ๑๒ | การพัฒนาประสิทธิภาพการจัดเก็บรายได้ การจัดทำหรือปรับปรุงข้อมูลแผนที่ภาษีและทะเบียนทรัพย์สิน และการจัดทำฐานข้อมูลในการจัดเก็บรายได้ | ๑) เพื่อเป็นการให้ความรู้ความเข้าใจเกี่ยวกับภาษีท้องถิ่นกับผู้เสียภาษีและผู้มีส่วนเกี่ยวข้อง ๒) เพื่อเพิ่มประสิทธิภาพในการจัดเก็บรายได้ | จัดทำข้อมูลแผนที่ภาษี และทะเบียนทรัพย์สินให้ครอบคลุมพื้นที่ทั้งหมด รวมถึงการให้ความรู้สร้างความเข้าใจแก่ผู้ชำระภาษี | ๑๕๐,๐๐๐ | ๑๕๐,๐๐๐ | ๑๕๐,๐๐๐ | ๑๕๐,๐๐๐ | ๑๕๐,๐๐๐ | ๑ ครั้ง | ๑) ข้อมูลสิ่งปลูกสร้างที่อยู่ในเขต อบต.ป่าตึง ครบ ๑๐๐ % ๒) ประชาชนมีความเข้าใจและตระหนักถึงหน้าที่การชำระภาษี | กองคลัง |

๖. ยุทธศาสตร์การพัฒนาด้านการเมืองการบริหาร

แบบ ผ. ๐๒

๖.๑ แผนงานบริหารงานทั่วไป

| ที่ | โครงการ | วัตถุประสงค์ | เป้าหมาย (ผลผลิตของโครงการ) | งบประมาณ | | | | | ตัวชี้วัด (KPI) | ผลลัพธ์ที่คาดว่าจะได้รับ | หน่วยงาน รับผิดชอบหลัก |
|-----|--|---|---|---------------|---------------|---------------|---------------|---------------|--------------------|---|---------------------------|
| | | | | ๒๕๖๖ (บาท) | ๒๕๖๗ (บาท) | ๒๕๖๘ (บาท) | ๒๕๖๙ (บาท) | ๒๕๗๐ (บาท) | | | |
| ๑๓ | อุดหนุน อปท. ในพื้นที่ อ.แม่จัน ตามโครงการเพิ่มประสิทธิภาพสถานที่กลาง เพื่อเป็นศูนย์ปฏิบัติการ ร่วมในการช่วยเหลือ ประชาชนของ อปท.ระดับ อำเภอ (อำเภอแม่จัน) | อุดหนุน อปท. ในพื้นที่ อ.แม่จัน ตามโครงการเพิ่มประสิทธิภาพสถานที่กลาง เพื่อเป็นศูนย์ปฏิบัติการ ร่วมในการช่วยเหลือ ประชาชนของ อปท. ระดับ อำเภอ (อำเภอแม่จัน) | อุดหนุน อปท. ในพื้นที่ อ.แม่จัน | ๒๐,๐๐๐ | | ๒๐,๐๐๐ | ๒๐,๐๐๐ | ๒๐,๐๐๐ | ๑ หน่วยงาน | สามารถสนับสนุนและ ส่งเสริมกิจกรรมของ หน่วยงานอื่นจะส่งผล ในการพัฒนาท้องถิ่น อ.แม่จันโดยส่วนร่วม เกิดการพัฒนาเชิง บูรณาการ | สำนักปลัด |
| ๑๔ | โครงการเพิ่มประสิทธิภาพ สถานที่กลางเพื่อเป็นศูนย์ ปฏิบัติการร่วมในการช่วยเหลือประชาชนของ อปท. ระดับอำเภอ (อ.แม่จัน) | เพื่อให้ อปท. ในพื้นที่ อ.แม่จัน มีสถานที่กลางสำหรับเป็นศูนย์ ปฏิบัติการร่วมในการช่วยเหลือ ประชาชนของ อปท. ระดับ อำเภอแม่จัน | จัดทำโครงการขอรับการ สนับสนุนงบประมาณ ประจำปี ๒๕๖๗ จาก อปท. ๑๒ แห่งในพื้นที่ อ.แม่จัน และเป็นหน่วยดำเนินการ บริหารการจัดซื้อจัดจ้าง ตามระเบียบฯ | | ๒๖๐,๐๐๐ | | | | ๑ หน่วยงาน | สามารถสนับสนุนและ ส่งเสริมกิจกรรมของ หน่วยงานอื่นจะส่งผล ในการพัฒนาท้องถิ่น อ.แม่จันโดยส่วนร่วม เกิดการพัฒนาเชิง บูรณาการ | สำนักปลัด |
| ๑๕ | อุดหนุนที่ทำการปกครอง อำเภอแม่จัน ตามโครงการ ขอรับเงินอุดหนุนจาก อปท.เพื่อเป็นค่าใช้จ่ายใน การจัดงานรัฐพิธี งานประ เเพณีท้องถิ่น และวันสำคัญ ต่างๆ | อุดหนุนที่ทำการปกครอง อำเภอแม่จัน ตามโครงการ ขอรับเงินอุดหนุนจาก อปท.เพื่อเป็นค่าใช้จ่ายใน การจัดงานรัฐพิธี งานประ เเพณีท้องถิ่น และวันสำคัญ ต่างๆ | อุดหนุนที่ทำการปกครอง อำเภอแม่จัน | ๓๘,๐๐๐ | ๓๘,๐๐๐ | ๓๘,๐๐๐ | ๓๘,๐๐๐ | ๓๘,๐๐๐ | ๑ หน่วยงาน | สามารถสนับสนุนและ ส่งเสริมกิจกรรมของ หน่วยงานอื่นจะส่งผล ในการพัฒนาท้องถิ่น อ.แม่จันโดยส่วนร่วม เกิดการพัฒนาเชิง บูรณาการ | สำนักปลัด |

๖. ยุทธศาสตร์การพัฒนาด้านการเมืองการบริหาร

แบบ ผ. ๐๒

๖.๑ แผนงานบริหารงานทั่วไป

| ที่ | โครงการ | วัตถุประสงค์ | เป้าหมาย (ผลผลิตของโครงการ) | งบประมาณ | | | | | ตัวชี้วัด (KPI) | ผลลัพธ์ที่คาดว่าจะได้รับ | หน่วยงาน รับผิดชอบหลัก |
|-----|---|---|--------------------------------------|---------------|---------------|---------------|---------------|---------------|--------------------|---|---------------------------|
| | | | | ๒๕๖๖ (บาท) | ๒๕๖๗ (บาท) | ๒๕๖๘ (บาท) | ๒๕๖๙ (บาท) | ๒๕๗๐ (บาท) | | | |
| ๑๖ | อุดหนุนที่ทำการปกครอง อำเภอแม่จัน ตามโครงการ จัดงานของดีอำเภอแม่จัน | อุดหนุนที่ทำการปกครอง อำเภอแม่จัน ตามโครงการ จัดงานของดีอำเภอแม่จัน | อุดหนุนที่ทำการปกครอง อำเภอแม่จัน | ๘,๐๐๐ | | | | | ๑ หน่วยงาน | สามารถสนับสนุนและ ส่งเสริมกิจกรรมของ หน่วยงานอื่นจะส่งผล ในการพัฒนาท้องถิ่น อ.แม่จันโดยส่วนร่วม เกิดการพัฒนาเชิง บูรณาการ | สำนักปลัด |
| ๑๗ | อุดหนุนกิ่งกาชาดอำเภอ แม่จัน ตามโครงการสนับสนุน ภารกิจของกิ่งกาชาดอำเภอ แม่จัน | อุดหนุนกิ่งกาชาดอำเภอ แม่จัน ตามโครงการสนับสนุน ภารกิจของกิ่งกาชาดอำเภอ แม่จัน | อุดหนุนกิ่งกาชาด อำเภอแม่จัน | ๑๕,๐๐๐ | ๑๕,๐๐๐ | ๑๕,๐๐๐ | ๑๕,๐๐๐ | ๑๕,๐๐๐ | ๑ หน่วยงาน | สามารถสนับสนุนและ ส่งเสริมกิจกรรมของ หน่วยงานอื่นจะส่งผล ในการพัฒนาท้องถิ่น อ.แม่จันโดยส่วนร่วม เกิดการพัฒนาเชิง บูรณาการ | สำนักปลัด |
| รวม |๑๗..... โครงการ | - | - | ๕,๔๒๑,๐๐๐ | ๕,๖๕๓,๐๐๐ | ๕,๔๑๓,๐๐๐ | ๕,๔๑๓,๐๐๐ | ๕,๔๑๓,๐๐๐ | - | - | |

- ก. ยุทธศาสตร์จังหวัดที่ ๑ การสร้างมูลค่าเพิ่มด้านการท่องเที่ยวเชิงสร้างสรรค์โดยดำรงฐานวัฒนธรรมล้านนา
- ก. ยุทธศาสตร์จังหวัดที่ ๓ การพัฒนาเศรษฐกิจสร้างสรรค์ด้านการค้า การลงทุน การบริการ และโลจิสติกส์
- ข. ยุทธศาสตร์การพัฒนาขององค์กรปกครองส่วนท้องถิ่นในเขตจังหวัดเชียงรายที่ ๖ การพัฒนาด้านการเมืองการบริหาร

แบบ ผ. ๐๒

๖.๒ แผนงานรักษาความสงบภายใน

| ที่ | โครงการ | วัตถุประสงค์ | เป้าหมาย (ผลผลิตของโครงการ) | งบประมาณ | | | | | ตัวชี้วัด (KPI) | ผลลัพธ์ที่คาดว่าจะได้รับ | หน่วยงาน รับผิดชอบหลัก |
|-----|--|---|---|---------------|---------------|---------------|---------------|---------------|--|---|---------------------------|
| | | | | ๒๕๖๖ (บาท) | ๒๕๖๗ (บาท) | ๒๕๖๘ (บาท) | ๒๕๖๙ (บาท) | ๒๕๗๐ (บาท) | | | |
| ๑ | ค่าใช้จ่ายในการเพิ่มประสิทธิภาพการบริหารงาน/ปฏิบัติงานของงานป้องกันและบรรเทาสาธารณภัย อบต.ป่าตึง | เพื่อให้มีการพัฒนาการบริหารงานและปฏิบัติงานของงานป้องกันและบรรเทาสาธารณภัย อบต.ป่าตึง | ค่าใช้จ่ายในการพัฒนาบุคลากรงานป้องกันฯ ค่าจ้างบุคลากร ค่าจัดซื้อวัสดุ ครุภัณฑ์ และค่าใช้จ่ายในการฝึกอบรม ค่าตอบแทนต่างๆ และค่าใช้จ่ายอื่นๆที่เกี่ยวข้อง | ๓๐๐,๐๐๐ | ๓๐๐,๐๐๐ | ๓๐๐,๐๐๐ | ๓๐๐,๐๐๐ | ๓๐๐,๐๐๐ | บุคลากรงานป้องกันและบรรเทาสาธารณภัย อบต.ป่าตึง | งานป้องกันและบรรเทาสาธารณภัย สามารถปฏิบัติงานได้อย่างมีศักยภาพ เกิดประสิทธิผล | สำนักปลัด |
| รวม |๑..... โครงการ | - | - | ๓๐๐,๐๐๐ | ๓๐๐,๐๐๐ | ๓๐๐,๐๐๐ | ๓๐๐,๐๐๐ | ๓๐๐,๐๐๐ | - | - | |

ก. ยุทธศาสตร์จังหวัดที่ ๑ การสร้างมูลค่าเพิ่มด้านการท่องเที่ยวเชิงสร้างสรรค์โดยดำรงฐานวัฒนธรรมล้านนา

ก. ยุทธศาสตร์จังหวัดที่ ๓ การพัฒนาเศรษฐกิจสร้างสรรค์ด้านการค้า การลงทุน การบริการ และโลจิสติกส์

ข. ยุทธศาสตร์การพัฒนาขององค์กรปกครองส่วนท้องถิ่นในเขตจังหวัดเชียงรายที่ ๖ การพัฒนาด้านการเมืองการบริหาร

๖. ยุทธศาสตร์การพัฒนาด้านการเมืองการบริหาร

แบบ ผ. ๐๒

๖.๓ แผนงานการศึกษา

| ที่ | โครงการ | วัตถุประสงค์ | เป้าหมาย (ผลผลิตของโครงการ) | งบประมาณ | | | | | ตัวชี้วัด (KPI) | ผลลัพธ์ที่คาดว่าจะได้รับ | หน่วยงาน รับผิดชอบหลัก |
|-----|--|--|---|---------------|---------------|---------------|---------------|---------------|-------------------------------|---|---------------------------|
| | | | | ๒๕๖๖ (บาท) | ๒๕๖๗ (บาท) | ๒๕๖๘ (บาท) | ๒๕๖๙ (บาท) | ๒๕๗๐ (บาท) | | | |
| ๑ | ค่าใช้จ่ายในการเพิ่มประสิทธิภาพการบริหารงาน/ปฏิบัติงานของกองการศึกษา ศาสนา และวัฒนธรรม | เพื่อให้มีการพัฒนาการบริหารงานและปฏิบัติงานด้านการบริหารงานงานการศึกษา ศาสนา และวัฒนธรรมมี | ค่าใช้จ่ายในการพัฒนาบุคลากรกองการศึกษา ฯ ค่าจ้างบุคลากร ค่าจัดซื้อวัสดุ ครุภัณฑ์ และค่าใช้จ่ายการฝึกอบรม ค่าตอบแทนต่างๆ และค่าใช้จ่ายอื่นๆที่เกี่ยวข้อง | ๓๐๐,๐๐๐ | ๓๐๐,๐๐๐ | ๓๐๐,๐๐๐ | ๓๐๐,๐๐๐ | ๓๐๐,๐๐๐ | บุคลากร สังกัดกองการศึกษาฯ | มีการพัฒนาการบริหารงานและปฏิบัติงานด้านการบริหารงานการศึกษา ศาสนา และวัฒนธรรมอย่างมีประสิทธิภาพ | กองการศึกษาฯ |
| ๒ | ค่าใช้จ่ายในการเดินทางไปราชการในราชอาณาจักรและนอกราชอาณาจักร (กองการศึกษา ศาสนา และวัฒนธรรม) | เพื่อจ่ายเป็นค่าเดินทางไปราชการในราชอาณาจักรและนอกราชอาณาจักรตามระเบียบกระทรวงมหาดไทยว่าด้วยค่าใช้จ่ายในการเดินทางของเจ้าหน้าที่ท้องถิ่น พ.ศ.๒๕๕๕ และที่แก้ไขเพิ่มเติม | เพื่อจ่ายเป็นค่าเดินทางไปราชการในราชอาณาจักรและนอกราชอาณาจักรของคณะผู้บริหาร สมาชิกสภา อบต. พนักงานส่วนตำบล พนักงานจ้างในสังกัดกองการศึกษาฯ | ๒๐๐,๐๐๐ | ๒๐๐,๐๐๐ | ๒๐๐,๐๐๐ | ๒๐๐,๐๐๐ | ๒๐๐,๐๐๐ | บุคลากร อบต.ป่าตึง | เพื่อให้การบริหารงานของ อบต.ป่าตึง มีประสิทธิภาพ | กองการศึกษาฯ |

๖. ยุทธศาสตร์การพัฒนาด้านการเมืองการบริหาร

แบบ ผ. ๐๒

๖.๓ แผนงานการศึกษา

| ที่ | โครงการ | วัตถุประสงค์ | เป้าหมาย (ผลผลิตของโครงการ) | งบประมาณ | | | | | ตัวชี้วัด (KPI) | ผลลัพธ์ที่คาดว่าจะได้รับ | หน่วยงาน รับผิดชอบหลัก |
|-----|---|---|---|---------------|---------------|---------------|---------------|---------------|--------------------|--|---------------------------|
| | | | | ๒๕๖๖ (บาท) | ๒๕๖๗ (บาท) | ๒๕๖๘ (บาท) | ๒๕๖๙ (บาท) | ๒๕๗๐ (บาท) | | | |
| ๓ | โครงการเพิ่มศักยภาพเจ้าหน้าที่ท้องถิ่นและบุคลากรทางการศึกษา | เพื่อส่งเสริมให้บุคลากรพัฒนาตนเองทั้งในด้านการปฏิบัติงานและด้านคุณธรรมจริยธรรม อย่างต่อเนื่องและเป็นระบบ | กิจกรรมส่งเสริม/พัฒนาบุคลากร ให้ได้รับการฝึกอบรม สัมมนา และศึกษาดูงาน แลกเปลี่ยนเรียนรู้ | ๔๐๐,๐๐๐ | ๔๐๐,๐๐๐ | ๔๐๐,๐๐๐ | ๔๐๐,๐๐๐ | ๔๐๐,๐๐๐ | ๑ กิจกรรม | บุคลากรทางการศึกษาได้แลกเปลี่ยนเรียนรู้พัฒนาตนเอง นำไปสู่การพัฒนากระบวนการจัดการเรียนเรียนรู้ให้นักเรียนมีคุณภาพ | กองการศึกษาฯ |
| ๔ | รายจ่ายเกี่ยวกับการรับรองและพิธีการ (กองการศึกษา ศาสนา และวัฒนธรรม) | เพื่อให้การบริหารงานของ อบต.ป่าตึง มีประสิทธิภาพ มีความพร้อมในการจัดประชุม การจัดกิจกรรมรับรอง/ต้อนรับคณะ และจัดงานรัฐพิธีต่างๆ ฯลฯ | ๑) ค่าเลี้ยงรับรองในการประชุมสภาท้องถิ่นหรือคณะกรรมการ ฯลฯ ๒) ค่ารับรองในการต้อนรับบุคคลหรือคณะบุคคล ๓) ค่าใช้จ่ายในงานรัฐพิธีราชพิธี ฯลฯ | ๑๐๐,๐๐๐ | ๑๐๐,๐๐๐ | ๑๐๐,๐๐๐ | ๑๐๐,๐๐๐ | ๑๐๐,๐๐๐ | ๓ กิจกรรม | เพื่อให้การบริหารงานของ อบต.ป่าตึง มีประสิทธิภาพ | กองการศึกษาฯ |
| รวม |๔..... โครงการ | - | - | ๑,๐๐๐,๐๐๐ | ๑,๐๐๐,๐๐๐ | ๑,๐๐๐,๐๐๐ | ๑,๐๐๐,๐๐๐ | ๑,๐๐๐,๐๐๐ | - | - | |

ก. ยุทธศาสตร์จังหวัดที่ ๑ การสร้างมูลค่าเพิ่มด้านการท่องเที่ยวเชิงสร้างสรรค์โดยดำรงฐานวัฒนธรรมล้านนา

ก. ยุทธศาสตร์จังหวัดที่ ๓ การพัฒนาเศรษฐกิจสร้างสรรค์ด้านการค้า การลงทุน การบริการ และโลจิสติกส์

ข. ยุทธศาสตร์การพัฒนาขององค์กรปกครองส่วนท้องถิ่นในเขตจังหวัดเชียงรายที่ ๖ การพัฒนาด้านการเมืองการบริหาร

๖. ยุทธศาสตร์การพัฒนาด้านการเมืองการบริหาร

แบบ ผ. ๐๒

๖.๔ แผนงานสาธารณสุข

| ที่ | โครงการ | วัตถุประสงค์ | เป้าหมาย (ผลผลิตของโครงการ) | งบประมาณ | | | | | ตัวชี้วัด (KPI) | ผลลัพธ์ที่คาดว่าจะได้รับ | หน่วยงาน รับผิดชอบหลัก |
|-----|--|---|--|---------------|---------------|---------------|---------------|---------------|--|--|----------------------------|
| | | | | ๒๕๖๖ (บาท) | ๒๕๖๗ (บาท) | ๒๕๖๘ (บาท) | ๒๕๖๙ (บาท) | ๒๕๗๐ (บาท) | | | |
| ๑ | ค่าใช้จ่ายในการเพิ่มประสิทธิภาพการบริหารงาน/ปฏิบัติงานของกองสาธารณสุขและสิ่งแวดล้อม | เพื่อให้มีการพัฒนาการบริหารงานและปฏิบัติงานด้านการบริหารงานงานการศึกษา ศาสนา และวัฒนธรรมมี | ค่าใช้จ่ายในการพัฒนาบุคลากรกองสาธารณสุข ค่าจ้างบุคลากร ค่าจัดซื้อวัสดุ ครุภัณฑ์ และค่าใช้จ่ายในการฝึกอบรม ค่าตอบแทนต่างๆ และค่าใช้จ่ายอื่นๆที่เกี่ยวข้อง | ๕๐๐,๐๐๐ | ๕๐๐,๐๐๐ | ๕๐๐,๐๐๐ | ๕๐๐,๐๐๐ | ๕๐๐,๐๐๐ | บุคลากรสังกัดกองสาธารณสุขฯ | มีการพัฒนาการบริหารงานและปฏิบัติงานด้านสาธารณสุขและสิ่งแวดล้อมอย่างมีประสิทธิภาพ | กองสาธารณสุขและสิ่งแวดล้อม |
| ๒ | ค่าใช้จ่ายในการเดินทางไปราชการในราชอาณาจักรและนอกราชอาณาจักรกองสาธารณสุขและสิ่งแวดล้อม | เพื่อจ่ายเป็นค่าเดินทางไปราชการในราชอาณาจักรและนอกราชอาณาจักรตามระเบียบกระทรวงมหาดไทย | เพื่อจ่ายเป็นค่าเดินทางไปราชการในราชอาณาจักรและนอกราชอาณาจักรของคณะผู้บริหาร สมาชิกสภา อบต. พนักงานส่วนตำบล พนักงานจ้างในสังกัดกองสาธารณสุขฯ | ๒๐๐,๐๐๐ | ๒๐๐,๐๐๐ | ๒๐๐,๐๐๐ | ๒๐๐,๐๐๐ | ๒๐๐,๐๐๐ | บุคลากรสังกัดกองสาธารณสุขฯ | เพื่อให้การบริหารงานของ อบต.ป่าตึง มีประสิทธิภาพ | กองสาธารณสุขและสิ่งแวดล้อม |
| ๓ | โครงการอบรมการปฐมพยาบาลเบื้องต้นและการช่วยชีวิตขั้นพื้นฐาน | เพื่อให้ผู้ที่เข้ารับการอบรมมีความรู้และทักษะในการปฐมพยาบาลเบื้องต้น สามารถช่วยเหลือตนเองและบุคคลใกล้ชิดได้อย่างปลอดภัยก่อนถึงโรงพยาบาล | ฝึกอบรมปฏิบัติการช่วยชีวิตขั้นพื้นฐานได้ถูกต้องตามมาตรฐานสากล | | ๕๐,๐๐๐ | ๕๐,๐๐๐ | ๕๐,๐๐๐ | ๕๐,๐๐๐ | เจ้าหน้าที่ อบต.ป่าตึง และประชาชนจำนวน ๕๐ คน | ผู้เข้ารับการอบรมมีความรู้และทักษะในการปฐมพยาบาลเบื้องต้น สามารถช่วยเหลือตนเองและบุคคลใกล้ชิดได้อย่างถูกวิธีก่อนถึงโรงพยาบาล | กองสาธารณสุขและสิ่งแวดล้อม |

๖. ยุทธศาสตร์การพัฒนาด้านการเมืองการบริหาร

แบบ ผ. ๐๒

๖.๔ แผนงานสาธารณสุข

| ที่ | โครงการ | วัตถุประสงค์ | เป้าหมาย (ผลผลิตของโครงการ) | งบประมาณ | | | | | ตัวชี้วัด (KPI) | ผลลัพธ์ที่คาดว่าจะได้รับ | หน่วยงาน รับผิดชอบหลัก | |
|-----|---|--|--|---------------|---------------|---------------|---------------|---------------|--------------------|---|--|------------------------------------|
| | | | | ๒๕๖๖ (บาท) | ๒๕๖๗ (บาท) | ๒๕๖๘ (บาท) | ๒๕๖๙ (บาท) | ๒๕๗๐ (บาท) | | | | |
| ๔ | โครงการพัฒนาคุณภาพ การจัดการบริการแพทย์ ฉุกเฉิน องค์การบริหาร ส่วนตำบลป่าตึง | เพื่อพัฒนาศักยภาพของศูนย์ บริการแพทย์ฉุกเฉินองค์การ บริหารส่วนตำบลป่าตึง ให้ สามารถบริการครอบคลุมพื้นที่ ตำบลป่าตึง มีบริการที่รวดเร็ว ปลอดภัย ได้มาตรฐาน | พัฒนาระบบการจัดการและ เพิ่มศักยภาพของหน่วยกู้ชีพ /ศูนย์บริการแพทย์ฉุกเฉิน อบต.ป่าตึง ให้พร้อมให้ บริการประชาชนในพื้นที่ ต.ป่าตึง ได้อย่างทันท่วงที รวดเร็ว ปลอดภัย มีมาตรฐาน | | ๗๐๐,๐๐๐ | ๗๐๐,๐๐๐ | ๗๐๐,๐๐๐ | ๗๐๐,๐๐๐ | ๗๐๐,๐๐๐ | ศูนย์บริการ แพทย์ฉุกเฉิน อบต.ป่าตึง | รพ.สต. ในสังกัดของ อบต.ป่าตึง ได้รับการ พัฒนาคุณภาพการให้ บริการด้านสาธารณสุข อย่างมีประสิทธิภาพ | กองสาธารณสุข และ สิ่งแวดล้อม |
| รวม |๔..... โครงการ | | | ๗๐๐,๐๐๐ | ๑,๔๕๐,๐๐๐ | ๑,๔๕๐,๐๐๐ | ๑,๔๕๐,๐๐๐ | ๑,๔๕๐,๐๐๐ | - | - | | |

ก. ยุทธศาสตร์จังหวัดที่ ๑ การสร้างมูลค่าเพิ่มด้านการท่องเที่ยวเชิงสร้างสรรค์โดยดำรงฐานวัฒนธรรมล้านนา

ก. ยุทธศาสตร์จังหวัดที่ ๓ การพัฒนาเศรษฐกิจสร้างสรรค์ด้านการค้า การลงทุน การบริการ และโลจิสติกส์

ข. ยุทธศาสตร์การพัฒนาขององค์กรปกครองส่วนท้องถิ่นในเขตจังหวัดเชียงรายที่ ๖ การพัฒนาด้านการเมืองการบริหาร

๖. ยุทธศาสตร์การพัฒนาด้านการเมืองการบริหาร

แบบ ผ. ๐๒

๖.๕ แผนงานยุทธศาสตร์และการโยธา

| ที่ | โครงการ | วัตถุประสงค์ | เป้าหมาย (ผลผลิตของโครงการ) | งบประมาณ | | | | | ตัวชี้วัด (KPI) | ผลลัพธ์ที่คาดว่าจะได้รับ | หน่วยงาน รับผิดชอบหลัก |
|-----|--|--|---|---------------|---------------|---------------|---------------|---------------|--------------------------|---|---------------------------|
| | | | | ๒๕๖๖ (บาท) | ๒๕๖๗ (บาท) | ๒๕๖๘ (บาท) | ๒๕๖๙ (บาท) | ๒๕๗๐ (บาท) | | | |
| ๑ | ค่าใช้จ่ายในการเพิ่มประสิทธิภาพการบริหารงาน/ปฏิบัติงานของกองช่าง | เพื่อให้มีการพัฒนาการบริหารงานและปฏิบัติงานด้านการบริหารงานของกองช่าง | ค่าใช้จ่ายในการพัฒนาบุคลากรกองช่าง ค่าจ้างบุคลากร ค่าจัดซื้อวัสดุ ครุภัณฑ์ และค่าใช้จ่ายในการฝึกอบรม ค่าตอบแทนต่างๆ และค่าใช้จ่ายอื่นๆที่เกี่ยวข้อง | ๓๐๐,๐๐๐ | ๓๐๐,๐๐๐ | ๓๐๐,๐๐๐ | ๓๐๐,๐๐๐ | ๓๐๐,๐๐๐ | บุคลากร สังกัดกองช่าง | มีการพัฒนาการบริหารงานและปฏิบัติงานด้านการบริหารงานของกองช่างอย่างมีประสิทธิภาพ | กองช่าง |
| ๒ | ค่าใช้จ่ายในการเดินทางไปราชการในราชอาณาจักรและนอกราชอาณาจักร (กองช่าง) | เพื่อจ่ายเป็นค่าเดินทางไปราชการในราชอาณาจักรและนอกราชอาณาจักรตามระเบียบกระทรวงมหาดไทยว่าด้วยค่าใช้จ่ายในการเดินทางของเจ้าหน้าที่ท้องถิ่น พ.ศ.๒๕๕๕ และที่แก้ไขเพิ่มเติม | เพื่อจ่ายเป็นค่าเดินทางไปราชการในราชอาณาจักรและนอกราชอาณาจักรของคณะผู้บริหาร สมาชิกสภา อบต. พนักงานส่วนตำบล พนักงานจ้างในสังกัดกองช่าง | ๑๐๐,๐๐๐ | ๑๐๐,๐๐๐ | ๑๐๐,๐๐๐ | ๑๐๐,๐๐๐ | ๑๐๐,๐๐๐ | บุคลากร อบต.ป่าตึง | เพื่อให้การบริหารงานของ อบต.ป่าตึง มีประสิทธิภาพ | กองช่าง |

๖. ยุทธศาสตร์การพัฒนาด้านการเมืองการบริหาร

แบบ ผ. ๐๒

๖.๕ แผนงานอุตสาหกรรมและการโยธา

| ที่ | โครงการ | วัตถุประสงค์ | เป้าหมาย (ผลผลิตของโครงการ) | งบประมาณ | | | | | ตัวชี้วัด (KPI) | ผลลัพธ์ที่คาดว่าจะได้รับ | หน่วยงาน รับผิดชอบหลัก |
|-----|--|---|---|---------------|---------------|---------------|---------------|---------------|--------------------|--|---------------------------|
| | | | | ๒๕๖๖ (บาท) | ๒๕๖๗ (บาท) | ๒๕๖๘ (บาท) | ๒๕๖๙ (บาท) | ๒๕๗๐ (บาท) | | | |
| ๓ | ค่าตอบแทนผู้ปฏิบัติราชการอันเป็นประโยชน์แก่ อบท. (กองช่าง) | เพื่อจ่ายเป็นค่าตอบแทนคณะกรรมการที่ได้รับแต่งตั้งตามกฎหมายว่าด้วยการจัดซื้อจัดจ้างและการบริหารพัสดุภาครัฐ , คณะกรรมการ/เจ้าหน้าที่อื่นๆ ฯลฯ | จ่ายเป็นค่าตอบแทนคณะกรรมการและเจ้าหน้าที่ ตามหนังสือกระทรวงการคลัง ด่วนที่สุด ที่ กค ๐๔๐๒.๕/ว๘๘๕ ลงวันที่ ๖ ก.ย. ๒๕๖๑ | ๒,๐๐๐,๐๐๐ | ๒,๐๐๐,๐๐๐ | ๒,๐๐๐,๐๐๐ | ๒,๐๐๐,๐๐๐ | ๒,๐๐๐,๐๐๐ | ๓ กิจกรรม | เพื่อให้การบริหารงานของ อบต.ป่าตึง มีประสิทธิภาพ | กองช่าง |
| รวม |๓..... โครงการ | - | - | ๒,๔๐๐,๐๐๐ | ๒,๔๐๐,๐๐๐ | ๒,๔๐๐,๐๐๐ | ๒,๔๐๐,๐๐๐ | ๒,๔๐๐,๐๐๐ | - | - | |

รายละเอียดโครงการพัฒนา
 ที่นำมาจากแผนพัฒนาหมู่บ้านและแผนพัฒนาชุมชน
 (พ.ศ. ๒๕๖๖ - ๒๕๗๐)
 องค์การบริหารส่วนตำบลป่าตึง อำเภอแม่จัน จังหวัดเชียงราย

- ก. ยุทธศาสตร์จังหวัดที่ ๕ การพัฒนาคุณภาพชีวิต ทรัพยากรมนุษย์และความมั่นคงเพื่อส่งเสริมสังคมสร้างสรรค์
 ข. ยุทธศาสตร์การพัฒนาขององค์กรปกครองส่วนท้องถิ่นในเขตจังหวัดเชียงรายที่ ๔ การพัฒนาคุณภาพชีวิตและการป้องกันบรรเทาสาธารณภัย

๒. ยุทธศาสตร์การพัฒนาด้านคุณภาพชีวิต

แบบ ผ. ๐๒/๑

| ที่ | โครงการ | วัตถุประสงค์ | เป้าหมาย (ผลผลิตของโครงการ) | งบประมาณ | | | | | ตัวชี้วัด (KPI) | ผลลัพธ์ที่คาดว่าจะได้รับ | ที่มาของโครงการ | หน่วยงานรับผิดชอบหลัก |
|-----|--|--|--|---------------|---------------|---------------|---------------|---------------|--|--|---------------------------------|-----------------------|
| | | | | ๒๕๖๖ (บาท) | ๒๕๖๗ (บาท) | ๒๕๖๘ (บาท) | ๒๕๖๙ (บาท) | ๒๕๗๐ (บาท) | | | | |
| ๑ | โครงการพิธีสืบทอด แม่น้ำจัน | เพื่อเป็นการส่งเสริมและอนุรักษ์วัฒนธรรมอันดีงามของท้องถิ่น | พิธีสืบทอดแม่น้ำจัน | ๑๔๐,๐๐๐ | ๑๔๐,๐๐๐ | ๑๔๐,๐๐๐ | ๑๔๐,๐๐๐ | ๑๔๐,๐๐๐ | กิจกรรมอนุรักษ์ประเพณีท้องถิ่น | ประชาชนได้ตระหนักถึงวัฒนธรรมขนบธรรมเนียมประเพณีอันดีงามของท้องถิ่นที่ได้ปฏิบัติสืบทอดกันมา | กรรมการหมู่บ้าน/สภาวัฒนธรรมตำบล | กองการศึกษา |
| ๒ | โครงการสืบสานประเพณี โล้ชิงช้า | เพื่อเป็นการส่งเสริมและอนุรักษ์ประเพณีอันดีงามของท้องถิ่น | จัดงานประเพณีโล้ชิงช้า | ๖๐,๐๐๐ | ๖๐,๐๐๐ | ๖๐,๐๐๐ | ๖๐,๐๐๐ | ๖๐,๐๐๐ | กิจกรรมอนุรักษ์ประเพณีท้องถิ่น | ประชาชนได้ตระหนักถึงวัฒนธรรมขนบธรรมเนียมประเพณีอันดีงามของท้องถิ่นที่ได้ปฏิบัติสืบทอดกันมา | กรรมการหมู่บ้าน/สภาวัฒนธรรมตำบล | กองการศึกษา |
| ๓ | โครงการสืบสานประเพณี เข้าพรรษา | เพื่อเป็นการส่งเสริมและอนุรักษ์วัฒนธรรมอันดีงามของท้องถิ่น | จัดกิจกรรมสืบสานประเพณีเข้าพรรษา | ๕๐,๐๐๐ | ๕๐,๐๐๐ | ๕๐,๐๐๐ | ๕๐,๐๐๐ | ๕๐,๐๐๐ | กิจกรรมอนุรักษ์ประเพณีท้องถิ่น | ประชาชนได้ตระหนักถึงวัฒนธรรมขนบธรรมเนียมประเพณีอันดีงามของท้องถิ่นที่ได้ปฏิบัติสืบทอดกันมา | กรรมการหมู่บ้าน/สภาวัฒนธรรมตำบล | กองการศึกษา |
| ๔ | อุดหนุนให้สภาวัฒนธรรมตำบลป่าตึง ตามโครงการส่งเสริมและอนุรักษ์ประเพณีสงกรานต์ | อุดหนุนให้สภาวัฒนธรรมตำบลป่าตึง ตามโครงการส่งเสริมและอนุรักษ์ประเพณีสงกรานต์ | อุดหนุนงบประมาณให้สภาวัฒนธรรมตำบลป่าตึง ในการจัดกิจกรรมฯ | ๑๐๐,๐๐๐ | ๑๐๐,๐๐๐ | ๑๐๐,๐๐๐ | ๑๐๐,๐๐๐ | ๑๐๐,๐๐๐ | หน่วยงาน/องค์กรในพื้นที่ ได้รับการส่งเสริม เพิ่มขึ้น | เพื่อส่งเสริมด้านศาสนา ศิลปะ วัฒนธรรม และ ประเพณีต่างๆ | กรรมการหมู่บ้าน/สภาวัฒนธรรมตำบล | กองการศึกษา |

๒. ยุทธศาสตร์การพัฒนาด้านคุณภาพชีวิต

แบบ ผ. ๐๒/๑

| ที่ | โครงการ | วัตถุประสงค์ | เป้าหมาย (ผลผลิตของโครงการ) | งบประมาณ | | | | | ตัวชี้วัด (KPI) | ผลลัพธ์ที่คาดว่าจะได้รับ | ที่มาของโครงการ | หน่วยงานรับผิดชอบหลัก |
|-----|---|--|--|---------------|---------------|---------------|---------------|---------------|--|--|---------------------------------|-----------------------|
| | | | | ๒๕๖๖ (บาท) | ๒๕๖๗ (บาท) | ๒๕๖๘ (บาท) | ๒๕๖๙ (บาท) | ๒๕๗๐ (บาท) | | | | |
| ๕ | อุดหนุนให้สภาวัฒนธรรมตำบลป่าตึง ตามโครงการจัดงานอนุรักษ์ฟื้นฟู สืบสานวัฒนธรรมชาติ พันธุ์ชนเผ่า (เขาะจาเว) | อุดหนุนให้สภาวัฒนธรรมตำบลป่าตึง ตามโครงการจัดงานอนุรักษ์ฟื้นฟู สืบสานวัฒนธรรมชาติพันธุ์ชนเผ่า (เขาะจาเว) | อุดหนุนงบประมาณให้สภาวัฒนธรรมตำบลป่าตึง ในการจัดกิจกรรมฯ | ๑๐๐,๐๐๐ | ๑๐๐,๐๐๐ | ๑๐๐,๐๐๐ | ๑๐๐,๐๐๐ | ๑๐๐,๐๐๐ | หน่วยงาน/องค์กรในพื้นที่ ได้รับการส่งเสริม เพิ่มขึ้น | เพื่อส่งเสริมด้านศาสนา ศิลปะ วัฒนธรรม และ ประเพณีต่างๆ | กรรมการหมู่บ้าน/สภาวัฒนธรรมตำบล | กองการศึกษา |
| ๖ | อุดหนุนให้สภาวัฒนธรรมตำบลป่าตึง ตามโครงการเทศน์มหาชาติ | อุดหนุนให้สภาวัฒนธรรมตำบลป่าตึง ตามโครงการเทศน์มหาชาติ | อุดหนุนงบประมาณให้สภาวัฒนธรรมตำบลป่าตึง ในการจัดกิจกรรมฯ | ๑๐๐,๐๐๐ | ๑๐๐,๐๐๐ | ๑๐๐,๐๐๐ | ๑๐๐,๐๐๐ | ๑๐๐,๐๐๐ | หน่วยงาน/องค์กรในพื้นที่ ได้รับการส่งเสริม เพิ่มขึ้น | เพื่อส่งเสริมด้านศาสนา ศิลปะ วัฒนธรรม และ ประเพณีต่างๆ | กรรมการหมู่บ้าน/สภาวัฒนธรรมตำบล | กองการศึกษา |
| ๗ | อุดหนุนให้สภาวัฒนธรรมตำบลป่าตึง ตามโครงการธรรมะรับอรุณ | อุดหนุนให้สภาวัฒนธรรมตำบลป่าตึง ตามโครงการธรรมะรับอรุณ | อุดหนุนงบประมาณให้สภาวัฒนธรรมตำบลป่าตึง ในการจัดกิจกรรมฯ | ๒๐,๐๐๐ | ๒๐,๐๐๐ | ๒๐,๐๐๐ | ๒๐,๐๐๐ | ๒๐,๐๐๐ | หน่วยงาน/องค์กรในพื้นที่ ได้รับการส่งเสริม เพิ่มขึ้น | เพื่อส่งเสริมด้านศาสนา ศิลปะ วัฒนธรรม และ ประเพณีต่างๆ | กรรมการหมู่บ้าน/สภาวัฒนธรรมตำบล | กองการศึกษา |
| ๘ | อุดหนุนให้สภาวัฒนธรรมตำบลป่าตึง ตามโครงการบรรพชาอุปสมบทพระภิกษุสามเณรภาคฤดูร้อน | อุดหนุนให้สภาวัฒนธรรมตำบลป่าตึง ตามโครงการบรรพชาอุปสมบทพระภิกษุสามเณรภาคฤดูร้อน | อุดหนุนงบประมาณให้สภาวัฒนธรรมตำบลป่าตึง ในการจัดกิจกรรมฯ | ๔๐,๐๐๐ | ๔๐,๐๐๐ | ๔๐,๐๐๐ | ๔๐,๐๐๐ | ๔๐,๐๐๐ | หน่วยงาน/องค์กรในพื้นที่ ได้รับการส่งเสริม เพิ่มขึ้น | เพื่อส่งเสริมด้านศาสนา ศิลปะ วัฒนธรรม และ ประเพณีต่างๆ | กรรมการหมู่บ้าน/สภาวัฒนธรรมตำบล | กองการศึกษา |
| ๙ | อุดหนุนให้สภาวัฒนธรรมตำบลป่าตึง ตามโครงการส่งเสริมสืบสานวัฒนธรรม อนุรักษ์ประเพณีอันดีงามของท้องถิ่น กิจกรรมรดน้ำคำหัวผู้สูงอายุ | อุดหนุนให้สภาวัฒนธรรมตำบลป่าตึง ตามโครงการรดน้ำคำหัวผู้สูงอายุ | อุดหนุนงบประมาณให้สภาวัฒนธรรมตำบลป่าตึง ในการจัดกิจกรรมฯ | ๑๒๐,๐๐๐ | ๑๒๐,๐๐๐ | ๑๒๐,๐๐๐ | ๑๒๐,๐๐๐ | ๑๒๐,๐๐๐ | หน่วยงาน/องค์กรในพื้นที่ ได้รับการส่งเสริม เพิ่มขึ้น | เพื่อส่งเสริมด้านศาสนา ศิลปะ วัฒนธรรม และ ประเพณีต่างๆ | กรรมการหมู่บ้าน/สภาวัฒนธรรมตำบล | กองการศึกษา |

๒. ยุทธศาสตร์การพัฒนาด้านคุณภาพชีวิต

แบบ ผ. ๑๒/๑

| ที่ | โครงการ | วัตถุประสงค์ | เป้าหมาย (ผลผลิตของโครงการ) | งบประมาณ | | | | | ตัวชี้วัด (KPI) | ผลลัพธ์ที่คาดว่าจะได้รับ | ที่มาของโครงการ | หน่วยงานรับผิดชอบหลัก |
|-----|---|---|--|---------------|---------------|---------------|---------------|---------------|--|--|---------------------------------|-----------------------|
| | | | | ๒๕๖๖ (บาท) | ๒๕๖๗ (บาท) | ๒๕๖๘ (บาท) | ๒๕๖๙ (บาท) | ๒๕๗๐ (บาท) | | | | |
| ๑๐ | อุดหนุนให้สภาวัฒนธรรมตำบลป่าตึง ตามโครงการวันคริสต์มาส | อุดหนุนให้สภาวัฒนธรรมตำบลป่าตึง ตามโครงการวันคริสต์มาส | อุดหนุนงบประมาณให้สภาวัฒนธรรมตำบลป่าตึง ในการจัดกิจกรรมฯ | ๔๐,๐๐๐ | ๔๐,๐๐๐ | ๔๐,๐๐๐ | ๔๐,๐๐๐ | ๔๐,๐๐๐ | หน่วยงาน/องค์กรในพื้นที่ได้รับการส่งเสริมเพิ่มขึ้น | เพื่อส่งเสริมด้านศาสนา ศิลปะ วัฒนธรรม และ ประเพณีต่างๆ | กรรมการหมู่บ้าน/สภาวัฒนธรรมตำบล | กองการศึกษา |
| ๑๑ | อุดหนุนให้สภาวัฒนธรรมตำบลป่าตึง ตามโครงการส่งเสริมกิจกรรมของสภาวัฒนธรรมตำบลป่าตึง | อุดหนุนให้สภาวัฒนธรรมตำบลป่าตึง ตามโครงการส่งเสริมกิจกรรมของสภาวัฒนธรรมตำบลป่าตึง | อุดหนุนงบประมาณให้สภาวัฒนธรรมตำบลป่าตึง ในการจัดกิจกรรมฯ | ๒๐,๐๐๐ | ๒๐,๐๐๐ | ๒๐,๐๐๐ | ๒๐,๐๐๐ | ๒๐,๐๐๐ | หน่วยงาน/องค์กรในพื้นที่ได้รับการส่งเสริมเพิ่มขึ้น | เพื่อส่งเสริมด้านศาสนา ศิลปะ วัฒนธรรม และ ประเพณีต่างๆ | กรรมการหมู่บ้าน/สภาวัฒนธรรมตำบล | กองการศึกษา |
| ๑๒ | อุดหนุนให้สภาวัฒนธรรมตำบลป่าตึง ตามโครงการประเพณีชนเผ่าอ้าวเมี่ยน (เย้า) | อุดหนุนให้สภาวัฒนธรรมตำบลป่าตึง ตามโครงการประเพณีชนเผ่าอ้าวเมี่ยน (เย้า) | อุดหนุนงบประมาณให้สภาวัฒนธรรมตำบลป่าตึง ในการจัดกิจกรรมฯ | ๒๐,๐๐๐ | ๒๐,๐๐๐ | ๒๐,๐๐๐ | ๒๐,๐๐๐ | ๒๐,๐๐๐ | หน่วยงาน/องค์กรในพื้นที่ได้รับการส่งเสริมเพิ่มขึ้น | เพื่อส่งเสริมด้านศาสนา ศิลปะ วัฒนธรรม และ ประเพณีต่างๆ | กรรมการหมู่บ้าน/สภาวัฒนธรรมตำบล | กองการศึกษา |
| ๑๓ | อุดหนุนให้สภาวัฒนธรรมตำบลป่าตึง ตามโครงการสืบสานวัฒนธรรมภูมิปัญญาท้องถิ่น (ช่วงพญา) | อุดหนุนให้สภาวัฒนธรรมตำบลป่าตึง ตามโครงการสืบสานวัฒนธรรมภูมิปัญญาท้องถิ่น (ช่วงพญา) | อุดหนุนงบประมาณให้สภาวัฒนธรรมตำบลป่าตึง ในการจัดกิจกรรมฯ | ๒๐,๐๐๐ | ๒๐,๐๐๐ | ๒๐,๐๐๐ | ๒๐,๐๐๐ | ๒๐,๐๐๐ | หน่วยงาน/องค์กรในพื้นที่ได้รับการส่งเสริมเพิ่มขึ้น | เพื่อส่งเสริมด้านศาสนา ศิลปะ วัฒนธรรม และ ประเพณีต่างๆ | กรรมการหมู่บ้าน/สภาวัฒนธรรมตำบล | กองการศึกษา |
| ๑๔ | อุดหนุนให้สภาวัฒนธรรมตำบลป่าตึง ตามโครงการอนุรักษ์ประเพณีลอยกระทง | อุดหนุนให้สภาวัฒนธรรมตำบลป่าตึง ตามโครงการอนุรักษ์ประเพณีลอยกระทง | อุดหนุนงบประมาณให้สภาวัฒนธรรมตำบลป่าตึง ในการจัดกิจกรรมฯ | ๖๔,๐๐๐ | ๖๔,๐๐๐ | ๖๔,๐๐๐ | ๖๔,๐๐๐ | ๖๔,๐๐๐ | หน่วยงาน/องค์กรในพื้นที่ได้รับการส่งเสริมเพิ่มขึ้น | เพื่อส่งเสริมด้านศาสนา ศิลปะ วัฒนธรรม และ ประเพณีต่างๆ | กรรมการหมู่บ้าน/สภาวัฒนธรรมตำบล | กองการศึกษา |
| รวม |๑๔..... โครงการ | - | - | ๘๙๔,๐๐๐ | ๘๙๔,๐๐๐ | ๘๙๔,๐๐๐ | ๘๙๔,๐๐๐ | ๘๙๔,๐๐๐ | - | - | | |

ก. ยุทธศาสตร์จังหวัดที่ ๕ การพัฒนาคุณภาพชีวิต ทรัพยากรมนุษย์และความมั่นคงเพื่อส่งเสริมสังคมสร้างสรรค์

ข. ยุทธศาสตร์การพัฒนาขององค์กรปกครองส่วนท้องถิ่นในเขตจังหวัดเชียงรายที่ ๔ การพัฒนาคุณภาพชีวิตและการป้องกันบรรเทาสาธารณภัย

๒. ยุทธศาสตร์พัฒนาด้านคุณภาพชีวิต

แบบ ผ. ๐๒/๑

| ที่ | โครงการ | วัตถุประสงค์ | เป้าหมาย (ผลผลิตของโครงการ) | งบประมาณ | | | | | ตัวชี้วัด (KPI) | ผลลัพธ์ที่คาดว่าจะได้รับ | ที่มาของโครงการ | หน่วยงานรับผิดชอบหลัก |
|-----|--|---|--|---------------|---------------|---------------|---------------|---------------|---|--|--------------------------------------|-----------------------|
| | | | | ๒๕๖๖ (บาท) | ๒๕๖๗ (บาท) | ๒๕๖๘ (บาท) | ๒๕๖๙ (บาท) | ๒๕๗๐ (บาท) | | | | |
| ๑ | โครงการป้องกันและแก้ไขปัญหาเสพติด | เพื่อบำบัดรักษาผู้เสพยาเสพติดให้เป็นปกติ เพื่อป้องกันมิให้ผู้เข้ารับ การบำบัดรักษากลับไปยุ่งเกี่ยวกับยาเสพติดอีก เพื่อเป็นการบูรณาการหน่วยงานต่างๆที่เกี่ยวข้อง ด้านการปราบปรามและป้องกัน | จัดกิจกรรมค่ายอบรม บำบัดฟื้นฟูสมรรถภาพ ผู้เสพ ผู้ติดยาเสพติด | ๓๒๕,๐๐๐ | ๓๒๕,๐๐๐ | ๓๒๕,๐๐๐ | ๓๒๕,๐๐๐ | ๓๒๕,๐๐๐ | จำนวนหน่วยงานที่ร่วมบูรณาการ จำนวนผู้เสพยา ลดลง | ผู้เสพ/ผู้ติดยาเสพติด ได้รับการบำบัดรักษา และมีคุณภาพชีวิตที่ดีขึ้น ผู้ติดยาเสพติดมีจำนวนลดลง ลดปัญหาอาชญากรรมที่เกิดจากยาเสพติด | ประชาคม ๒๐ หมู่บ้าน พื้นที่ ต.ป่าตึง | สำนักปลัด |
| ๒ | โครงการเพิ่มประสิทธิภาพระบบจราจร เพื่อความปลอดภัยบนท้องถนนในพื้นที่ อบต.ป่าตึง | เพื่อจัดระเบียบการจราจร และการใช้รถยนต์จักรยานในการเดินทางให้มีความระมัดระวังปลอดภัย และลดอุบัติเหตุ | ติดตั้งสัญญาณไฟจราจร ป้ายสัญญาณกั้น จราจร กระจกสองมุม ไฟกระพริบไฟเตือนและ ฯลฯ บริเวณทางแยก ทางร่วมที่เป็นจุดเสี่ยง จัดซื้อวัสดุจราจร | ๑๐๐,๐๐๐ | ๑๐๐,๐๐๐ | ๑๐๐,๐๐๐ | ๑๐๐,๐๐๐ | ๑๐๐,๐๐๐ | อุบัติเหตุในพื้นที่ลดลง | ป้องกันและลดอัตราการเกิดอุบัติเหตุทางถนนในพื้นที่อย่างมีประสิทธิภาพ | ประชาคม ๒๐ หมู่บ้าน พื้นที่ ต.ป่าตึง | สำนักปลัด |
| ๓ | ภารกิจของศูนย์อาสาสมัครป้องกันภัยฝ่ายพลเรือนองค์การบริหารส่วนตำบลป่าตึง | เพื่อให้ อปพร. อบต. เป็นผู้ช่วยเหลือสนับสนุนภาคราชการในการป้องกันและบรรเทาสาธารณภัย ตามระเบียบกระทรวงมหาดไทย ว่าด้วยหน่วยอาสาสมัครป้องกันภัยฝ่ายพลเรือน พ.ศ. ๒๕๔๗ | สนับสนุนการดำเนินงานอาสาสมัครป้องกันภัยฝ่ายพลเรือน อบต.ป่าตึง (อปพร.) ตามระเบียบกระทรวงมหาดไทยว่าด้วยหน่วยอาสาสมัครป้องกันภัยฝ่ายพลเรือน พ.ศ.๒๕๔๗ และตามกฎหมาย/หนังสือสั่งการอื่นที่เกี่ยวข้อง | ๒๐,๐๐๐ | ๒๐,๐๐๐ | ๒๐,๐๐๐ | ๒๐,๐๐๐ | ๒๐,๐๐๐ | อปพร. ๒๐ หมู่บ้าน | อปพร. มีศักยภาพเป็นสนับสนุนการปฏิบัติหน้าที่ในการป้องกันและบรรเทาสาธารณภัย ตามกฎหมายว่าด้วยการป้องกันและบรรเทาสาธารณภัย ในพื้นที่ อบต.ป่าตึง อย่างมีประสิทธิภาพ อบต. | อปพร. ๒๐ หมู่บ้าน พื้นที่ ต.ป่าตึง | สำนักปลัด |

๒. ยุทธศาสตร์การพัฒนาด้านคุณภาพชีวิต

แบบ ผ. ๐๒/๑

| ที่ | โครงการ | วัตถุประสงค์ | เป้าหมาย (ผลผลิตของโครงการ) | งบประมาณ | | | | | ตัวชี้วัด (KPI) | ผลลัพธ์ที่คาดว่าจะได้รับ | ที่มาของโครงการ | หน่วยงานรับผิดชอบหลัก |
|-----|--|--|---|---------------|---------------|---------------|---------------|---------------|---------------------------------|---|--------------------------------------|-----------------------|
| | | | | ๒๕๖๖ (บาท) | ๒๕๖๗ (บาท) | ๒๕๖๘ (บาท) | ๒๕๖๙ (บาท) | ๒๕๗๐ (บาท) | | | | |
| ๔ | โครงการปรับปรุงและติดตั้งกล้อง CCTV ในพื้นที่ตำบลป่าตึง บริเวณจุดเสี่ยง และแนวตะเข็บชายแดน | เพื่อความมั่นคง ปลอดภัยในชีวิตและทรัพย์สิน และป้องกัน การค้ามนุษย์ และการค้ายาเสพติด | บำรุงรักษาและปรับปรุงกล้อง CCTV ในพื้นที่ตำบลป่าตึงให้มีสภาพดีใช้งานได้มีประสิทธิภาพ | ๑๐๐,๐๐๐ | ๑๐๐,๐๐๐ | ๑๕๐,๐๐๐ | ๑๕๐,๐๐๐ | ๑๕๐,๐๐๐ | จุดเสี่ยง ๒๐ หมู่บ้าน | เกิดความมั่นคง ปลอดภัยในชีวิตและทรัพย์สิน และป้องกัน การค้ายาเสพติด | ประชาคม ๒๐ หมู่บ้าน พื้นที่ ต.ป่าตึง | สำนักปลัด |
| ๕ | โครงการรณรงค์ฉีดวัคซีนป้องกันโรคพิษสุนัขบ้า | เพื่อรณรงค์ประชาสัมพันธ์และอบรมให้ความรู้แก่ประชาชนในการเฝ้าระวังและป้องกันการระบาดของโรคพิษสุนัขบ้า | จัดกิจกรรมรณรงค์ประชาสัมพันธ์ และอบรมให้ความรู้ในการเฝ้าระวังและป้องกันการระบาดของโรครวมถึงการอบรมการฉีดวัคซีนให้แก่อาสาสมัครฉีดวัคซีนฯ ทั้ง ๒๐ หมู่บ้าน | ๕๐,๐๐๐ | ๕๐,๐๐๐ | ๖๐,๐๐๐ | ๖๐,๐๐๐ | ๖๐,๐๐๐ | จำนวนสุนัขและแมวที่ได้รับวัคซีน | ประชากรสุนัขและแมวในเขต อบต.ป่าตึง ได้รับการควบคุมป้องกันโรคพิษสุนัขบ้า เป็นพื้นที่ปลอดโรคพิษสุนัขบ้า และมีระบบเฝ้าระวังโรคในพื้นที่ | อสม. ๒๐ หมู่บ้าน พื้นที่ ต.ป่าตึง | สำนักปลัด |
| ๖ | โครงการรณรงค์ป้องกันควบคุมโรคไข้เลือดออก | เพื่อลดอัตราป่วยด้วยโรคไข้เลือดออก และลดอัตราการเสียชีวิต ของประชาชนตำบลป่าตึง และเพื่อควบคุมการระบาดของโรคไข้เลือดออก | ๑) รณรงค์ป้องกันและกำจัดแหล่งเพาะพันธุ์ยุงลายในหมู่บ้านเขตพื้นที่ตำบลป่าตึง ๒) จัดซื้อวัสดุอุปกรณ์น้ำยา และน้ำมันเชื้อเพลิงในการพ่นหมอกควันป้องกันยุงลาย | ๒๐,๐๐๐ | ๒๐,๐๐๐ | ๒๐,๐๐๐ | ๒๐,๐๐๐ | ๒๐,๐๐๐ | ๒๐ หมู่บ้าน | อัตราการป่วยด้วยโรคไข้เลือดออก และอัตราการเสียชีวิตของประชาชนตำบลป่าตึงมีจำนวนลดลงค่าความชุกกลูโน่า ยุงลายลดลงตามเกณฑ์มาตรฐาน สามารถควบคุมการระบาดของโรคฯ | อสม. ๒๐ หมู่บ้าน พื้นที่ ต.ป่าตึง | สำนักปลัด |

๒. ยุทธศาสตร์การพัฒนาด้านคุณภาพชีวิต

แบบ ผ. ๐๒/๑

| ที่ | โครงการ | วัตถุประสงค์ | เป้าหมาย (ผลผลิตของโครงการ) | งบประมาณ | | | | | ตัวชี้วัด (KPI) | ผลลัพธ์ที่คาดว่าจะได้รับ | ที่มาของโครงการ | หน่วยงานรับผิดชอบหลัก |
|-----|--|---|--|---------------|---------------|---------------|---------------|---------------|-------------------------------|--|--------------------------------------|-----------------------|
| | | | | ๒๕๖๖ (บาท) | ๒๕๖๗ (บาท) | ๒๕๖๘ (บาท) | ๒๕๖๙ (บาท) | ๒๕๗๐ (บาท) | | | | |
| ๗ | การสนับสนุนการให้บริการหน่วยกู้ชีพ ระบบการแพทย์ฉุกเฉินตำบลป่าตึง | เพื่อบริการรับ-ส่ง ผู้ป่วยในพื้นที่ตำบลป่าตึงอย่างทั่วถึงจากทีมกู้ชีพกู้ภัย อบต.ป่าตึง เพื่อให้ประชาชนได้รับความช่วยเหลือเบื้องต้น ยามบาดเจ็บ/เจ็บป่วยฉุกเฉินได้อย่างทันท่วงที | ๑) บริการรับ-ส่ง ผู้ป่วยอย่างทั่วถึงจากทีมกู้ชีพกู้ภัย อบต.ป่าตึง ๒) เพื่อจ่ายเป็นค่าตอบแทนการให้บริการที่ออกปฏิบัติงานด้านการแพทย์ฉุกเฉิน | ๒๐,๐๐๐ | ๒๐,๐๐๐ | ๒๐,๐๐๐ | ๒๐,๐๐๐ | ๒๐,๐๐๐ | ๒๐ หมู่บ้าน | ประชาชนได้รับความช่วยเหลือเบื้องต้น ยามบาดเจ็บ/เจ็บป่วยฉุกเฉินได้อย่างทันท่วงที | ประชาคม ๒๐ หมู่บ้าน พื้นที่ ต.ป่าตึง | สำนักปลัด |
| ๘ | อุดหนุนคณะกรรมการหมู่บ้านในเขตตำบลป่าตึง สำหรับดำเนินงานตามแนวทางโครงการพระราชดำริ ด้านสาธารณสุข | ตามหนังสือกรมส่งเสริมการปกครองท้องถิ่น ด่วนที่สุดที่ มท๐๘๑๐๕.๕/ว๒๐๓๒ ลงวันที่ ๕ ก.ค. ๒๕๖๑ เรื่อง ชักซ้อมแนวทางการตั้งงบประมาณรายจ่ายประจำปีงบประมาณ พ.ศ.๒๕๖๐ เงินอุดหนุนทั่วไปด้านสาธารณสุขของ อบท. | อุดหนุนคณะกรรมการหมู่บ้านในเขตตำบลป่าตึง สำหรับดำเนินงานตามแนวทางโครงการพระราชดำริด้านสาธารณสุข | ๔๐๐,๐๐๐ | ๔๐๐,๐๐๐ | ๔๐๐,๐๐๐ | ๔๐๐,๐๐๐ | ๔๐๐,๐๐๐ | ๒๐ หมู่บ้าน | สามารถสนับสนุนและส่งเสริมกิจกรรมของหน่วยงานอันจะส่งผลในการพัฒนาท้องถิ่น | กม. ๒๐ หมู่บ้าน พื้นที่ ต.ป่าตึง | สำนักปลัด |
| ๙ | โครงการพัฒนาส่งเสริมสุขภาพผู้สูงอายุ | ๑. เพื่อส่งเสริมการมีส่วนร่วมของผู้สูงอายุในการพัฒนาท้องถิ่น ๒. เพื่อสร้างความเข้มแข็งของกลุ่มผู้สูงอายุในชุมชน ๓. เพื่อให้ผู้สูงอายุมีการพัฒนาด้านร่างกาย จิตใจ อารมณ์สังคมและภูมิปัญญา ๔. เพื่อลดปัญหาผู้สูงอายุติดบ้านติดเตียงในพื้นที่ | ดำเนินการจัดกิจกรรมให้แก่กลุ่มผู้สูงอายุในเขตตำบลป่าตึง เช่น กิจกรรมโรงเรียนผู้สูงอายุ กิจกรรมอบรมพัฒนาศักยภาพ/คุณภาพชีวิต กิจกรรมเข้าค่ายผู้สูงอายุกิจกรรมทัศนศึกษาดูงานนอกสถานที่ กิจกรรมปั่นจักรยาน ฯลฯ | ๕๐๐,๐๐๐ | ๕๐๐,๐๐๐ | ๕๐๐,๐๐๐ | ๕๐๐,๐๐๐ | ๕๐๐,๐๐๐ | ผู้สูงอายุในพื้นที่ตำบลป่าตึง | ๑. ผู้สูงอายุมีส่วนร่วมในการพัฒนาท้องถิ่น ๒. กลุ่มผู้สูงอายุมีความเข้มแข็ง ๓. ผู้สูงอายุมีการพัฒนาด้านร่างกาย จิตใจ อารมณ์ สังคมและภูมิปัญญา ๔. ลดปัญหาผู้สูงอายุติดบ้านติดเตียงในพื้นที่ | ชมรมผู้สูงอายุตำบลป่าตึง | สำนักปลัด |

๒. ยุทธศาสตร์การพัฒนาด้านคุณภาพชีวิต

แบบ ผ. ๐๒/๑

| ที่ | โครงการ | วัตถุประสงค์ | เป้าหมาย (ผลผลิตของโครงการ) | งบประมาณ | | | | | ตัวชี้วัด (KPI) | ผลลัพธ์ที่คาดว่าจะได้รับ | ที่มาของโครงการ | หน่วยงานรับผิดชอบหลัก |
|-----|--|--|---|---------------|---------------|---------------|---------------|---------------|---|--|--|-----------------------|
| | | | | ๒๕๖๖ (บาท) | ๒๕๖๗ (บาท) | ๒๕๖๘ (บาท) | ๒๕๖๙ (บาท) | ๒๕๗๐ (บาท) | | | | |
| ๑๐ | โครงการส่งเสริมและให้บริการช่วยเหลือครอบครัวยากจน ผู้ด้อยโอกาสและผู้ประสบภัย | เพื่อปรับปรุงและซ่อมแซมที่อยู่อาศัยผู้ด้อยโอกาสและผู้ยากไร้ให้มีความมั่นคงแข็งแรงเหมาะสมสำหรับผู้ด้อยโอกาส และมีคุณภาพชีวิตที่ดีขึ้น | ปรับปรุงและซ่อมแซมที่อยู่อาศัยให้กับผู้ด้อยโอกาส ผู้ยากจนและผู้ยากไร้ ในเขตพื้นที่ตำบลป่าตึง | ๕๐,๐๐๐ | ๕๐,๐๐๐ | ๕๐,๐๐๐ | ๕๐,๐๐๐ | ๕๐,๐๐๐ | จำนวนผู้ที่ได้รับความช่วยเหลือตามโครงการฯ | ผู้ด้อยโอกาส ผู้ยากจนและผู้ยากไร้ มีที่อยู่อาศัยใหม่ที่มีสภาพแข็งแรงยิ่งขึ้น และมีคุณภาพชีวิตที่ดีขึ้น | กม. ๒๐ หมู่บ้าน พื้นที่ ต.ป่าตึง | สำนักปลัด |
| ๑๑ | การส่งเสริมและให้บริการสถานที่อ่านหนังสือประจำหมู่บ้าน | สนับสนุน ที่อ่านหนังสือประจำหมู่บ้าน ให้เป็นแหล่งเรียนรู้ในชุมชน | จัดซื้อหนังสือพิมพ์รายวัน วารสารรายสัปดาห์ และหนังสืออื่นๆ ที่ให้ความรู้ แก่ชุมชนตำบลป่าตึง ทั้ง ๒๐ หมู่บ้าน | ๑๐๐,๐๐๐ | ๑๐๐,๐๐๐ | ๑๐๐,๐๐๐ | ๑๐๐,๐๐๐ | ๑๐๐,๐๐๐ | ๒๐ หมู่บ้าน | สนับสนุน ที่อ่านหนังสือประจำหมู่บ้านในพื้นที่ตำบลป่าตึง ให้เป็นแหล่งเรียนรู้ในชุมชน ทั้ง ๒๐ หมู่บ้าน การอย่างต่อเนื่อง | ประชาคม ๒๐ หมู่บ้าน พื้นที่ ต.ป่าตึง | สำนักปลัด |
| ๑๒ | โครงการฝึกอบรมและส่งเสริมอาชีพให้แก่ชุมชน | ๑) เพื่อดำเนินการอบรมพัฒนาอาชีพต่างๆ ตามความสนใจของประชาชน ๒) จัดให้มีการถ่ายทอดความรู้และเทคโนโลยีการประกอบอาชีพการจัดการและการตลาดให้แก่ประชาชนในเขต อบต.ป่าตึง | ดำเนินการจัดกิจกรรมส่งเสริมอาชีพและพัฒนาผลิตภัณฑ์ เพิ่มทักษะการจัดศึกษาดูงานกลุ่มอาชีพนอกพื้นที่ ประสบการณ์ในการเพิ่มช่องทางการประกอบอาชีพ ในกับประชาชน | ๖๐๐,๐๐๐ | ๖๐๐,๐๐๐ | ๖๐๐,๐๐๐ | ๖๐๐,๐๐๐ | ๖๐๐,๐๐๐ | ๒๐ หมู่บ้าน | ๑) สามารถพัฒนาความรู้และเทคโนโลยีการประกอบอาชีพของประชาชนในท้องถิ่นได้ ๒) ประชาชนมีอาชีพเสริมเพิ่มรายได้ให้แก่ครัวเรือน | ประชาคม ๒๐ หมู่บ้าน พื้นที่ ต.ป่าตึง | สำนักปลัด |
| ๑๓ | อุดหนุนคณะกรรมการพัฒนาสตรีหมู่บ้าน (กพสม.) | เพื่อสนับสนุนการดำเนินงานคณะกรรมการพัฒนาสตรีตำบลป่าตึง เพื่อจัดกิจกรรมอันเป็นประโยชน์ | อุดหนุนคณะกรรมการพัฒนาสตรีหมู่บ้านในพื้นที่ตำบลป่าตึง ๒๐ หมู่บ้าน | ๑๕๐,๐๐๐ | ๑๕๐,๐๐๐ | ๑๕๐,๐๐๐ | ๑๕๐,๐๐๐ | ๑๕๐,๐๐๐ | กพสม. ๒๐ หมู่บ้าน | ชุมชนได้พัฒนาศักยภาพกลุ่มและองค์กรชุมชน เพื่อให้เป็นแนวทางในการบริหารจัดการงานพัฒนาชุมชน แบบมีส่วนร่วม | กพสม. ๒๐ หมู่บ้าน พื้นที่ ต.ป่าตึง | สำนักปลัด |

๒. ยุทธศาสตร์การพัฒนาด้านคุณภาพชีวิต

แบบ ผ. ๐๒/๑

| ที่ | โครงการ | วัตถุประสงค์ | เป้าหมาย (ผลผลิตของโครงการ) | งบประมาณ | | | | | ตัวชี้วัด (KPI) | ผลลัพธ์ที่คาดว่าจะได้รับ | ที่มาของโครงการ | หน่วยงานรับผิดชอบหลัก |
|-----|---|---|--|---------------|---------------|---------------|---------------|---------------|---------------------------------------|--|--|-----------------------|
| | | | | ๒๕๖๖ (บาท) | ๒๕๖๗ (บาท) | ๒๕๖๘ (บาท) | ๒๕๖๙ (บาท) | ๒๕๗๐ (บาท) | | | | |
| ๑๔ | อุดหนุนศูนย์สงเคราะห์ราษฎรประจำหมู่บ้านในเขตตำบลป่าตึง (ขสพ.) | เพื่อให้ศูนย์สงเคราะห์ประจำชุมชนมีงบประมาณในการบริหารจัดการในการช่วยเหลือประชาชนในชุมชน | อุดหนุนศูนย์สงเคราะห์ราษฎรประจำหมู่บ้านในพื้นที่ตำบลป่าตึง จำนวน ๒๐ หมู่บ้านๆ ละ ๑๐,๐๐๐ บาท | ๒๐๐,๐๐๐ | ๒๐๐,๐๐๐ | ๒๐๐,๐๐๐ | ๒๐๐,๐๐๐ | ๒๐๐,๐๐๐ | ๒๐ หมู่บ้าน | ศูนย์สงเคราะห์ราษฎรประจำหมู่บ้าน มีงบประมาณในการบริหารจัดการช่วยเหลือประชาชนในหมู่บ้าน | ขสพ. ๒๐ หมู่บ้าน พื้นที่ ต.ป่าตึง | สำนักปลัด |
| ๑๕ | อุดหนุนคณะกรรมการหมู่บ้าน ตามโครงการขอรับเงินอุดหนุนคณะกรรมการหมู่บ้าน | ๑) เพื่อเป็นการพัฒนาศักยภาพกลุ่มและองค์กรชุมชน ๒) เพื่อส่งเสริมการบริหารจัดการงานพัฒนาชุมชนโดยชุมชนเอง ๓) เพื่อให้เกิดการเข้ามามีส่วนร่วมในการทำงานของประชาชนกับ อปท. ๔) เพื่อเสริมสร้างความเข้มแข็งของชุมชน | อุดหนุนคณะกรรมการหมู่บ้านในพื้นที่ตำบลป่าตึง เพื่อดำเนินงานตามอำนาจหน้าที่ และประชาชนในพื้นที่ได้รับประโยชน์ | ๒๐๐,๐๐๐ | ๒๐๐,๐๐๐ | ๒๐๐,๐๐๐ | ๒๐๐,๐๐๐ | ๒๐๐,๐๐๐ | ๒๐ หมู่บ้าน | ชุมชนได้พัฒนาศักยภาพกลุ่มและองค์กรชุมชนเพื่อให้เป็นแนวทางในการบริหารจัดการงานพัฒนาชุมชน พร้อมทั้งเปิดโอกาสให้ประชาชนเข้ามามีส่วนร่วมในการทำงานกับ อปท. | กม. ๒๐ หมู่บ้าน พื้นที่ ต.ป่าตึง | สำนักปลัด |
| ๑๖ | โครงการส่งเสริมกีฬาเด็กและเยาวชนและประชาชน | เพื่อให้เด็ก เยาวชน และประชาชนได้เห็นความสำคัญของการเล่นกีฬา | เยาวชน ประชาชน ผู้นำชุมชนในพื้นที่ตำบลป่าตึง | ๒๕๐,๐๐๐ | ๒๕๐,๐๐๐ | ๒๕๐,๐๐๐ | ๓๐๐,๐๐๐ | ๓๐๐,๐๐๐ | กิจกรรมส่งเสริมการเล่นกีฬา | เด็ก เยาวชน และประชาชนได้เห็นความสำคัญของการออกกำลังกายและการเล่นกีฬา | ประชาคม ๒๐ หมู่บ้าน พื้นที่ ต.ป่าตึง | กองการศึกษา |
| ๑๗ | จัดซื้ออุปกรณ์กีฬาให้ศูนย์กีฬาหมู่บ้านและจัดซื้อจัดหาวัสดุ อุปกรณ์กีฬา เพื่อให้ประชาชนยืมใช้ออกกำลังกาย | เพื่อส่งเสริมด้านสุขภาพร่างกายของประชาชนให้สมบูรณ์และแข็งแรง | จัดหาวัสดุ อุปกรณ์กีฬาเพื่อให้ประชาชนยืมใช้ออกกำลังกาย | ๕๐,๐๐๐ | ๕๐,๐๐๐ | ๕๐,๐๐๐ | ๕๐,๐๐๐ | ๕๐,๐๐๐ | อุปกรณ์กีฬาสำหรับหมู่บ้าน ๒๐ หมู่บ้าน | ประชาชนหันมาให้ความสนใจในการเล่นกีฬามากขึ้น | ประชาคม ๒๐ หมู่บ้าน พื้นที่ ต.ป่าตึง | กองการศึกษา |
| รวม |๑๗..... โครงการ | - | - | ๓,๑๓๕,๐๐๐ | ๓,๑๓๕,๐๐๐ | ๓,๑๓๕,๐๐๐ | ๓,๒๔๕,๐๐๐ | ๓,๒๔๕,๐๐๐ | - | - | | |

- ก. ยุทธศาสตร์จังหวัดที่ ๑ การสร้างมูลค่าเพิ่มด้านการท่องเที่ยวเชิงสร้างสรรค์โดยดำรงฐานวัฒนธรรมล้านนา
- ก. ยุทธศาสตร์จังหวัดที่ ๒ การส่งเสริมการผลิตและพัฒนานวัตกรรมเพื่อยกระดับสินค้าเกษตรเชิงสร้างสรรค์ภายใต้แนวทางการพัฒนาที่ยั่งยืน
- ข. ยุทธศาสตร์การพัฒนาขององค์การปกครองส่วนท้องถิ่นในเขตจังหวัดเชียงรายที่ ๒ การพัฒนาด้านเศรษฐกิจและการท่องเที่ยว
- ๓. ยุทธศาสตร์การพัฒนาด้านการท่องเที่ยว เศรษฐกิจ พาณิชยกรรม การเกษตรและอุตสาหกรรม

แบบ ผ. ๐๒/๑

| ที่ | โครงการ | วัตถุประสงค์ | เป้าหมาย (ผลผลิตของโครงการ) | งบประมาณ | | | | | ตัวชี้วัด (KPI) | ผลลัพธ์ที่คาดว่าจะได้รับ | ที่มาของโครงการ | หน่วยงานรับผิดชอบหลัก |
|-----|--|---|---|---------------|---------------|---------------|---------------|---------------|---|---|---|-----------------------|
| | | | | ๒๕๖๖ (บาท) | ๒๕๖๗ (บาท) | ๒๕๖๘ (บาท) | ๒๕๖๙ (บาท) | ๒๕๗๐ (บาท) | | | | |
| ๑ | โครงการจัดงานนัดพบเกษตรกรและของดีเมืองแม่จัน | ๑) เพื่อให้เกษตรกรได้รับการบริการ ทางเกษตร ได้ตรงกับความต้องการและความเหมาะสมของพื้นที่ ๒) ให้เกษตรกรได้พบปะพูดคุย แลกเปลี่ยนประสบการณ์ เกี่ยวกับการประกอบอาชีพ เกษตรกรรม ๓) การจัดนิทรรศการเฉพาะ ด้านลงไปให้ความรู้ให้คำปรึกษาแนะนำในการ เกษตร ที่เกี่ยวข้องกับพื้นที่ | ๑) จัดกิจกรรมการประกวดผลผลิตด้านการเกษตรที่มีอยู่ในตำบลป่าตึง ๒) การจัดนิทรรศการด้านการเกษตรของ ๒๐ หมู่บ้านในตำบล ๓) กิจกรรมการออกร้านจัดนิทรรศการให้ความรู้จากหน่วยงานภาครัฐ และเอกชน ซึ่งมีหน่วยงานต่างๆ ช่วยสนับสนุน | ๑๒๐,๐๐๐ | ๑๒๐,๐๐๐ | ๑๒๐,๐๐๐ | ๑๒๐,๐๐๐ | ๑๒๐,๐๐๐ | เกษตรกร ๔๐๐ คน | ส่งเสริมอาชีพเกษตรกร ในตำบลอย่างยั่งยืน สนับสนุนการเพิ่มมูลค่า ที่ผลทางการเกษตรของเกษตรกรในพื้นที่ ตำบลป่าตึง | กลุ่มเกษตรกร ๒๐ หมู่บ้าน พื้นที่ ต.ป่าตึง | สำนักปลัด |
| ๒ | ส่งเสริม สนับสนุนอาชีพเกษตรกรในชุมชนและลดต้นทุนทางการเกษตร (สนับสนุนการดำเนินงานสำนักงานพัฒนาพื้นที่สูงแบบโครงการหลวง ห้วยก้างปลา) | ๑) เพื่อให้เกษตรกรในพื้นที่ ตำบลป่าตึง ที่ได้รับการสนับสนุนอาชีพด้านการเกษตรกรรมมีการพัฒนา ศักยภาพเพิ่มมากขึ้น ๒) เพื่อส่งเสริมการดำเนินงานสำนักงานพัฒนาพื้นที่สูงแบบโครงการหลวงฯ | จัดซื้อวัสดุการเกษตร เช่น พันธุ์พืช พันธุ์สัตว์ น้ำยากำจัดแมลง น้ำยาปราบศัตรูพืช เครื่องมือ เครื่องใช้ทางการเกษตร และ ฯลฯ และการช่วยเหลือเกษตรกรผู้ประสบภัยธรรมชาติ | ๑๓๐,๐๐๐ | ๑๓๐,๐๐๐ | ๑๓๐,๐๐๐ | ๑๓๐,๐๐๐ | ๑๓๐,๐๐๐ | เกษตรกรที่ได้รับผล กระทบ และ ต้องการความช่วยเหลือ | ส่งเสริม สนับสนุนอาชีพ เกษตรกรรมในชุมชน และลดต้นทุนทางการ เกษตรในพื้นที่ตำบล ป่าตึงอย่างต่อเนื่อง | กลุ่มเกษตรกร ๒๐ หมู่บ้าน พื้นที่ ต.ป่าตึง / สำนักงานโครงการหลวง ห้วยก้างปลา | สำนักปลัด |
| รวม |๒..... โครงการ | - | - | ๒๕๐,๐๐๐ | ๒๕๐,๐๐๐ | ๒๕๐,๐๐๐ | ๒๕๐,๐๐๐ | ๒๕๐,๐๐๐ | - | - | | |

ก. ยุทธศาสตร์จังหวัดที่ ๔ การจัดการทรัพยากรธรรมชาติและสิ่งแวดล้อมให้ดำรงความสมบูรณ์และยั่งยืน

ข. ยุทธศาสตร์การพัฒนาขององค์กรปกครองส่วนท้องถิ่นในเขตจังหวัดเชียงรายที่ ๕ การพัฒนาทรัพยากรธรรมชาติและสิ่งแวดล้อมให้ดำรงความสมบูรณ์และยั่งยืน

๔. ยุทธศาสตร์การพัฒนาด้านการอนุรักษ์ทรัพยากรธรรมชาติและสิ่งแวดล้อม

แบบ ผ. ๐๒/๑

| ที่ | โครงการ | วัตถุประสงค์ | เป้าหมาย (ผลผลิตของโครงการ) | งบประมาณ | | | | | ตัวชี้วัด (KPI) | ผลลัพธ์ที่คาดว่าจะได้รับ | ที่มาของโครงการ | หน่วยงานรับผิดชอบหลัก |
|-----|--|---|--|---------------|---------------|---------------|---------------|---------------|----------------------------|--|--|-----------------------|
| | | | | ๒๕๖๖ (บาท) | ๒๕๖๗ (บาท) | ๒๕๖๘ (บาท) | ๒๕๖๙ (บาท) | ๒๕๗๐ (บาท) | | | | |
| ๑ | โครงการสร้างเครือข่ายการควบคุมไฟฟ้าแบบมีส่วนร่วม | ๑) เพื่อสร้างแนวร่วมในการป้องกันและอนุรักษ์ทรัพยากรป่าไม้ระหว่างเจ้าหน้าที่ อบต.ป่าตึง และประชาชนในพื้นที่รวมถึงหน่วยงานอื่นๆ ที่เกี่ยวข้อง ๒) เพื่อให้เครือข่ายความร่วมมือในการควบคุมไฟฟ้าที่สร้างขึ้นแล้วสามารถปฏิบัติงานควบคุมไฟฟ้าในพื้นที่ได้อย่างมีประสิทธิภาพ | การจัดหาอาสาสมัครป้องกันและควบคุมไฟฟ้า พร้อมทั้งจัดฝึกอบรมอาสาสมัครป้องกันและควบคุมไฟฟ้า เพื่อให้มีความรู้ในการปฏิบัติงานป้องกันและควบคุมไฟฟ้า ที่ถูกต้องสามารถรวมป้องกันและควบคุมไฟฟ้าในพื้นที่อย่างมีประสิทธิภาพและต่อเนื่อง | ๑๐,๐๐๐ | ๑๐,๐๐๐ | ๑๐,๐๐๐ | ๑๐,๐๐๐ | ๑๐,๐๐๐ | เครือข่ายฯ ๒๐ หมู่บ้าน | เครือข่ายความร่วมมือในการควบคุมไฟฟ้าของ อบต.ป่าตึง มีความการปฏิบัติงานป้องกันและควบคุมไฟฟ้าที่ถูกต้อง สามารถรวมป้องกันและควบคุมไฟฟ้าในพื้นที่ได้อย่างมีประสิทธิภาพและต่อเนื่อง | กม. ๒๐ หมู่บ้าน พื้นที่ ต.ป่าตึง | สำนักปลัด |
| ๒ | โครงการส่งเสริมการคัดแยกขยะโดยชุมชน | เพื่อส่งเสริมให้ประชาชนเห็นความสำคัญของสิ่งแวดล้อม โดยการช่วยกันลดปริมาณขยะการประหยัดพลังงาน และการส่งเสริมกิจกรรมด้านสิ่งแวดล้อม สามารถลดปริมาณขยะ คัดแยกขนานำขยะมาใช้ประโยชน์อย่างเป็นรูปธรรมและเป็นระบบ | ๑) ประชาสัมพันธ์และอบรมให้ความรู้เรื่องการคัดแยกและกำจัดขยะ ในสถานศึกษา และชุมชน ๒) ในประชาชนมีส่วนร่วมในการบริหารจัดการขยะในชุมชน ๓) กิจกรรมอื่นๆ ที่เกี่ยวข้องกับสิ่งแวดล้อมในชุมชน | ๑๐๐,๐๐๐ | ๑๐๐,๐๐๐ | ๑๐๐,๐๐๐ | ๑๐๐,๐๐๐ | ๑๐๐,๐๐๐ | ๒๐ หมู่บ้าน ๙ สถานศึกษา | ๑) มีการคัดแยกและลดปริมาณขยะในพื้นที่ ๒) ประชาชนมีจิตสำนึกในการการดูแลสิ่งแวดล้อม ๓) ประชาชนมีส่วนร่วมในการบริหารจัดการสิ่งแวดล้อมชุมชนให้น่าอยู่น่ามอง | กม. ๒๐ หมู่บ้าน พื้นที่ ต.ป่าตึง | สำนักปลัด |

๔. ยุทธศาสตร์การพัฒนาด้านการอนุรักษ์ทรัพยากรธรรมชาติและสิ่งแวดล้อม

แบบ ผ. ๐๒/๑

| ที่ | โครงการ | วัตถุประสงค์ | เป้าหมาย (ผลผลิตของโครงการ) | งบประมาณ | | | | | ตัวชี้วัด (KPI) | ผลลัพธ์ที่คาดว่าจะได้รับ | ที่มาของ โครงการ | หน่วยงาน รับผิดชอบหลัก |
|-----|---|--|---|---------------|---------------|---------------|---------------|---------------|-----------------------------|---|---|---------------------------|
| | | | | ๒๕๖๖ (บาท) | ๒๕๖๗ (บาท) | ๒๕๖๘ (บาท) | ๒๕๖๙ (บาท) | ๒๕๗๐ (บาท) | | | | |
| ๓ | โครงการจัดการน้ำตามปรัชญาเศรษฐกิจพอเพียง | การพัฒนาแหล่งน้ำ เพื่อการเพาะปลูก และอุปโภคบริโภค พัฒนาแหล่งน้ำ เพื่อการรักษาต้นน้ำลำธาร บรรเทาอุทกภัย | การพัฒนาแหล่งน้ำ เพื่อการเพาะปลูกและอุปโภคบริโภค บริโภค ได้แก่ เชื้อน อ่างเก็บน้ำ และฝายทดน้ำ ฯลฯ พัฒนาแหล่งน้ำ เพื่อการรักษาต้นน้ำลำธาร เช่น ธนาคารน้ำใต้ดิน ปลูกป่าต้นน้ำ งานขุดลอกหนองและบึง งานสระเก็บน้ำ | ๑๕๐,๐๐๐ | ๑๕๐,๐๐๐ | ๑๕๐,๐๐๐ | ๑๕๐,๐๐๐ | ๑๕๐,๐๐๐ | แหล่งต้นน้ำลำห้วยในตำบล | พัฒนาแหล่งน้ำ เพื่อการเพาะปลูก และอุปโภคบริโภค รักษาต้นน้ำลำธาร บรรเทาอุทกภัย ประชาชนมีคุณภาพชีวิตที่ดีขึ้น | กม. หมู่ที่ ๗ , ๙ , ๑๕, ๑๖ , ๑๙ และ ๒๐ ต.ป่าตึง | สำนักปลัด |
| ๔ | โครงการส่งเสริม สนับสนุนบำรุงรักษาป่าชุมชนของหมู่บ้าน | ๑) เพื่ออนุรักษ์ทรัพยากรธรรมชาติ ตามแนวพระราชดำริโดยให้คนอยู่ร่วมกับป่าได้ โดยให้ชุมชนมีส่วนร่วมในการอนุรักษ์และพัฒนาทรัพยากรป่าไม้ ๒) เพื่อฟื้นฟูสภาพป่าให้เป็นแหล่งต้นน้ำลำธารที่สมบูรณ์และเอื้ออำนวยประโยชน์แก่ชุมชนอย่าง ถาวรและยั่งยืน | ดำเนินกิจกรรมการปลูกต้นไม้ อนุรักษ์ทรัพยากรธรรมชาติ และฟื้นฟูสภาพป่าให้เป็นแหล่งต้นน้ำ | ๘๐,๐๐๐ | ๘๐,๐๐๐ | ๘๐,๐๐๐ | ๘๐,๐๐๐ | ๘๐,๐๐๐ | พื้นที่ป่าชุมชนในตำบลป่าตึง | การอนุรักษ์ ฟื้นฟูสภาพป่าให้มีความอุดมสมบูรณ์จากการปลูกป่าในพื้นที่เสื่อมโทรม ปรับปรุงและฟื้นฟูป่าบริเวณต้นน้ำที่เป็นแหล่งน้ำ | กม. หมู่ที่ ๙ , ๑๐ , ๑๗ และ ๒๐ ตำบลป่าตึง | สำนักปลัด |
| รวม |๔..... โครงการ | - | - | ๓๔๐,๐๐๐ | ๓๔๐,๐๐๐ | ๓๔๐,๐๐๐ | ๓๔๐,๐๐๐ | ๓๔๐,๐๐๐ | - | - | | |

ก. ยุทธศาสตร์จังหวัดที่ ๓ การพัฒนาเศรษฐกิจสร้างสรรค์ด้านการค้า การลงทุน การบริการ และ โลจิสติกส์

ข. ยุทธศาสตร์การพัฒนาขององค์กรปกครองส่วนท้องถิ่นในเขตจังหวัดเชียงรายที่ ๑ การพัฒนาโครงสร้างพื้นฐานและระบบโลจิสติกส์ เชื่อมโยงกลุ่มจังหวัด กลุ่มอาเซียน +๖ และ GMSสมบูรณ์และยั่งยืน

๕. ยุทธศาสตร์พัฒนาด้านโครงสร้างพื้นฐาน

แบบ ผ. ๐๒/๑

| ที่ | โครงการ | วัตถุประสงค์ | เป้าหมาย (ผลผลิตของโครงการ) | งบประมาณ | | | | | ตัวชี้วัด (KPI) | ผลลัพธ์ที่คาดว่าจะได้รับ | ที่มาของโครงการ | หน่วยงานรับผิดชอบหลัก |
|-----|--|--|---|---------------|---------------|---------------|---------------|---------------|---|--|-------------------------------|-----------------------|
| | | | | ๒๕๖๖ (บาท) | ๒๕๖๗ (บาท) | ๒๕๖๘ (บาท) | ๒๕๖๙ (บาท) | ๒๕๗๐ (บาท) | | | | |
| ๑ | โครงการติดตั้ง ขยายเขตระบบไฟฟ้าในพื้นที่ตำบลป่าตึง | เพื่อก่อสร้างขยายเขตบริการไฟฟ้าให้ครอบคลุมในพื้นที่ตำบลป่าตึงเพื่อพัฒนาโครงสร้างพื้นฐานและยกระดับคุณภาพชีวิตให้แก่ประชาชน ต.ป่าตึง | อุดหนุนสำนักงาน กฟภ. อแม่จัน เพื่อเป็นค่าใช้จ่ายในการติดตั้ง และขยายเขตระบบไฟฟ้าระบบไฟฟ้าส่องสว่างในพื้นที่ตำบลป่าตึง | ๑๐๐,๐๐๐ | ๑๐๐,๐๐๐ | ๑๐๐,๐๐๐ | ๑๐๐,๐๐๐ | ๑๐๐,๐๐๐ | ๒๐ หมู่บ้าน อบต.ป่าตึง สถานที่ท่องเที่ยว โรงเรียน อบต. และ ศพด. ในสังกัด อบต. | เพื่อพัฒนาโครงสร้างพื้นฐานและยกระดับคุณภาพชีวิตให้แก่ประชาชน ต.ป่าตึง และบรรเทาความเดือดร้อนของประชาชน | กม. หมู่ที่ ๑ - ๒๐ ตำบลป่าตึง | กองช่าง |
| ๒ | ติดตั้งไฟฟ้าส่องสว่างสาธารณะพลังงานแสงอาทิตย์ บ้านป่าบง หมู่ที่ ๑ ถึง บ้านถ้ำ หมู่ที่ ๔ ตำบลป่าตึง | เพื่อเพิ่มแสงสว่างให้เพียงพอและเป็นการเพิ่มความปลอดภัยในชีวิตและทรัพย์สินให้ประชาชนมากขึ้น | ติดตั้งไฟฟ้าส่องสว่างสาธารณะพลังงานแสงอาทิตย์ จำนวน ๑๙ จุด บริเวณถนนสายทางบ้านป่าบง หมู่ที่ ๑ ถึง บ้านถ้ำ หมู่ที่ ๔ ต.ป่าตึง | ๙๐,๐๐๐ | | | | | ไฟฟ้าเพื่อส่องสว่าง | เพื่อพัฒนาโครงสร้างพื้นฐานและยกระดับคุณภาพชีวิตให้แก่ประชาชน ต.ป่าตึง และบรรเทาความเดือดร้อนของประชาชน | กม. หมู่ที่ ๑ ตำบลป่าตึง | กองช่าง |
| ๓ | ขยายเขตไฟฟ้าเพื่อการเกษตร หมู่ที่ ๕ | เพื่อพัฒนาโครงสร้างพื้นฐานและยกระดับคุณภาพชีวิตให้แก่ประชาชน ต.ป่าตึง และบรรเทาความเดือดร้อนของประชาชน | อุดหนุนการไฟฟ้าส่วนภูมิภาคอำเภอแม่จัน ขยายเขตไฟฟ้าเพื่อการเกษตร หมู่ที่ ๕ เส้นทางไปเหล่ายาว | ๙๐,๐๐๐ | | | | | ไฟฟ้าเพื่อการเกษตร | เพื่อพัฒนาโครงสร้างพื้นฐานและยกระดับคุณภาพชีวิตให้แก่ประชาชน ต.ป่าตึง และบรรเทาความเดือดร้อนของประชาชน | กม. หมู่ที่ ๕ ตำบลป่าตึง | กองช่าง |
| ๔ | จัดซื้อวัสดุก่อสร้าง (กองช่าง) | เพื่อให้สิ่งก่อสร้างด้านโครงสร้างพื้นฐานมีสภาพดียิ่งขึ้น | ซื้อวัสดุก่อสร้าง เพื่อใช้ในงานของกองช่าง เช่น ก่อสร้าง ซ่อมแซม ปรับปรุง ต่อเติมสิ่งก่อสร้างต่างๆ ในพื้นที่ ต.ป่าตึง ได้แก่ งานอาคาร ถนน รางน้ำ สะพาน ฯลฯ | ๒๐๐,๐๐๐ | ๒๐๐,๐๐๐ | ๕๐๐,๐๐๐ | ๕๐๐,๐๐๐ | ๕๐๐,๐๐๐ | หมู่ที่ ๑ - ๒๐ ต.ป่าตึง | เพื่อพัฒนาโครงสร้างพื้นฐานและยกระดับคุณภาพชีวิตแก่ประชาชนใน ต.ป่าตึง | กม. หมู่ที่ ๑ - ๒๐ ต.ป่าตึง | กองช่าง |

๕. ยุทธศาสตร์การพัฒนาด้านโครงสร้างพื้นฐาน

แบบ ผ. ๐๒/๑

| ที่ | โครงการ | วัตถุประสงค์ | เป้าหมาย (ผลผลิตของโครงการ) | งบประมาณ | | | | | ตัวชี้วัด (KPI) | ผลลัพธ์ที่คาดว่าจะได้รับ | ที่มาของโครงการ | หน่วยงานรับผิดชอบหลัก |
|-----|--|---|--|---------------|---------------|---------------|---------------|---------------|-----------------------------|---|-----------------------------------|-----------------------|
| | | | | ๒๕๖๖ (บาท) | ๒๕๖๗ (บาท) | ๒๕๖๘ (บาท) | ๒๕๖๙ (บาท) | ๒๕๗๐ (บาท) | | | | |
| ๕ | จัดซื้อวัสดุไฟฟ้า (กองช่าง) | เพื่อให้สิ่งก่อสร้างด้านโครงสร้างพื้นฐานมีสภาพดียิ่งขึ้น | ซื้อวัสดุไฟฟ้า เพื่อใช้ในงานของกองช่าง เช่น การประกอบติดตั้ง ช่อมแซม ปรับปรุง งานไฟฟ้าต่างๆ ในพื้นที่ ต.ป่าตึง ได้แก่ ไฟฟ้า, ไฟกิ่ง, เสี่ยงตามสาย ฯลฯ | ๒๐๐,๐๐๐ | ๒๐๐,๐๐๐ | ๕๐๐,๐๐๐ | ๕๐๐,๐๐๐ | ๕๐๐,๐๐๐ | หมู่ที่ ๑ - ๒๐ ต.ป่าตึง | เพื่อพัฒนาโครงสร้างพื้นฐานและยกระดับคุณภาพชีวิตแก่ประชาชนใน ต.ป่าตึง | กม. หมู่ที่ ๑ - ๒๐ ต.ป่าตึง | กองช่าง |
| ๖ | โครงการซ่อมแซมถนนในพื้นที่ตำบลป่าตึง | เพื่อบรรเทาความเดือดร้อนในการสัญจรไปมา | ออกสำรวจถนนในพื้นที่ ต.ป่าตึง ที่ชำรุดเสียหาย ดำเนินการจัดทำประมาณการซ่อมแซมดำเนินการซ่อมแซม ตามแบบที่ อบต.กำหนด | ๑๐๐,๐๐๐ | ๑๐๐,๐๐๐ | ๑๐๐,๐๐๐ | ๑๐๐,๐๐๐ | ๑๐๐,๐๐๐ | ๒๐ หมู่บ้าน | พัฒนาโครงสร้างพื้นฐานและยกระดับคุณภาพชีวิตให้แก่ประชาชน ต.ป่าตึง | กม. หมู่ที่ ๑ - ๒๐ ต.ป่าตึง | กองช่าง |
| ๗ | โครงการก่อสร้าง/ปรับปรุงถนนทางการเกษตรภายในพื้นที่ตำบลป่าตึง | เพื่อบรรเทาความเดือดร้อนในการสัญจรไปมา อำนวยความสะดวกในการขนส่งสินค้าทางการเกษตรของประชาชนในพื้นที่ | การปรับปรุงซ่อมแซมถนนทางการเกษตรในพื้นที่ตำบลป่าตึง โดยลงลูกรังพร้อมบดอัดแน่น หรือหรือตามแบบที่ อบต. กำหนด | ๒๐๐,๐๐๐ | ๒๐๐,๐๐๐ | ๒๐๐,๐๐๐ | ๒๐๐,๐๐๐ | ๒๐๐,๐๐๐ | ๒๐ หมู่บ้าน | พัฒนาโครงสร้างพื้นฐานและยกระดับคุณภาพชีวิตให้แก่ประชาชน ต.ป่าตึง | กม. หมู่ที่ ๑ - ๒๐ ต.ป่าตึง | กองช่าง |
| ๘ | โครงการขุดลอกในพื้นที่ตำบลป่าตึง | เพื่อพัฒนาแหล่งน้ำการเกษตร แหล่งน้ำอุปโภคบริโภค และป้องกันบรรเทาปัญหาภัยแล้งและอุทกภัย | ขุดลอก รางระบายน้ำ อ่างเก็บน้ำ ลำเหมือง ลำห้วย ฝาย คูคลอง สระน้ำ ฯลฯ ตามแบบที่ อบต.กำหนด | ๕๐๐,๐๐๐ | ๕๐๐,๐๐๐ | ๕๐๐,๐๐๐ | ๕๐๐,๐๐๐ | ๕๐๐,๐๐๐ | แหล่งน้ำในพื้นที่ตำบลป่าตึง | เพื่อพัฒนาโครงสร้างพื้นฐานและยกระดับคุณภาพชีวิตให้แก่ประชาชน ต.ป่าตึง | กม. หมู่ที่ ๑ - ๒๐ ต.ป่าตึง | กองช่าง |
| ๙ | โครงการติดตั้ง ขยายเขตระบบไฟฟ้าส่องสว่างในพื้นที่ตำบลป่าตึง | เพื่อเพิ่มแสงสว่างให้เพียงพอและเป็นการเพิ่มความปลอดภัยในชีวิตและทรัพย์สินให้ประชาชนมากขึ้น | จ้างเหมา/จัดซื้อวัสดุ ในการติดตั้งและขยายเขตระบบไฟฟ้าส่องสว่างในพื้นที่ตำบลป่าตึง เช่น สถานที่ราชการ ลังกัก อบต. ที่สาธารณะประโยชน์ หมู่บ้าน ทางเท้า แหล่งท่องเที่ยว แหล่งท่องเที่ยว ฯลฯ | ๕๐๐,๐๐๐ | ๕๐๐,๐๐๐ | ๕๐๐,๐๐๐ | ๕๐๐,๐๐๐ | ๕๐๐,๐๐๐ | ๒๐ หมู่บ้าน | เพื่อพัฒนาโครงสร้างพื้นฐานและยกระดับคุณภาพชีวิตให้แก่ประชาชน ต.ป่าตึง | กม. หมู่ที่ ๑ - ๒๐ ต.ป่าตึง | กองช่าง |

๕. ยุทธศาสตร์การพัฒนาด้านโครงสร้างพื้นฐาน

แบบ ผ. ๐๒/๑

| ที่ | โครงการ | วัตถุประสงค์ | เป้าหมาย (ผลผลิตของโครงการ) | งบประมาณ | | | | | ตัวชี้วัด (KPI) | ผลลัพธ์ที่คาดว่าจะได้รับ | ที่มาของโครงการ | หน่วยงานรับผิดชอบหลัก |
|-----|---|--|---|---------------|---------------|---------------|---------------|---------------|----------------------------|---|-----------------------------|-----------------------|
| | | | | ๒๕๖๖ (บาท) | ๒๕๖๗ (บาท) | ๒๕๖๘ (บาท) | ๒๕๖๙ (บาท) | ๒๕๗๐ (บาท) | | | | |
| ๑๐ | โครงการก่อสร้าง/ปรับปรุงระบบประปาหมู่บ้านในพื้นที่ตำบลป่าตึง | เพื่อให้ประชาชนมีน้ำที่มีคุณภาพสำหรับการอุปโภค บริโภค อย่างทั่วถึง และคุณภาพชีวิตที่ดีขึ้น | ก่อสร้าง/ปรับปรุงระบบประปาหมู่บ้านในพื้นที่ตำบลป่าตึงให้มีสภาพดีและทั่วถึง | ๕๐๐,๐๐๐ | ๕๐๐,๐๐๐ | ๕๐๐,๐๐๐ | ๕๐๐,๐๐๐ | ๕๐๐,๐๐๐ | อบต.ป่าตึง และ ๒๐ หมู่บ้าน | เพื่อพัฒนาโครงสร้างพื้นฐานและยกระดับคุณภาพชีวิตให้แก่ประชาชน ต.ป่าตึง | กม. หมู่ที่ ๑ - ๒๐ ต.ป่าตึง | กองช่าง |
| ๑๑ | โครงการปรับปรุงหอกระจายข่าวประจำหมู่บ้านในพื้นที่ตำบลป่าตึง | เพื่อเพิ่มประสิทธิภาพการรับรู้ข้อมูลข่าวสารของประชาชนในพื้นที่ | ปรับปรุงหอกระจายข่าวประจำหมู่บ้านในพื้นที่ตำบลป่าตึง เช่น การจัดซื้อวัสดุ ครุภัณฑ์ รวมถึงค่าจ้างเหมาซ่อมแซม | ๕๐๐,๐๐๐ | ๕๐๐,๐๐๐ | ๕๐๐,๐๐๐ | ๕๐๐,๐๐๐ | ๕๐๐,๐๐๐ | ๒๐ หมู่บ้าน | เพิ่มประสิทธิภาพการรับรู้ข้อมูลข่าวสารของประชาชนในพื้นที่ตำบลป่าตึง | กม. หมู่ที่ ๑ - ๒๐ ต.ป่าตึง | กองช่าง |
| ๑๒ | โครงการก่อสร้างศูนย์ออกกำลังกายประจำหมู่บ้านในพื้นที่ตำบลป่าตึง | เพื่อส่งเสริมให้คนในชุมชน ออกกำลังกาย มีร่างกายสมบูรณ์ แข็งแรงมากยิ่งขึ้น | ๑. ก่อสร้างลาน/อาคารศูนย์ออกกำลังกาย ๒. จัดซื้อเครื่องออกกำลังกายกลางแจ้ง ฯลฯ | ๕๐๐,๐๐๐ | ๕๐๐,๐๐๐ | ๕๐๐,๐๐๐ | ๕๐๐,๐๐๐ | ๕๐๐,๐๐๐ | ปีละ ๑ แห่ง | เพื่อพัฒนาโครงสร้างพื้นฐานและยกระดับคุณภาพชีวิตให้แก่ประชาชน ต.ป่าตึง | กม. หมู่ที่ ๑ - ๒๐ ต.ป่าตึง | กองช่าง |
| ๑๓ | วางท่อระบายน้ำ คสล. ชั้น ๓ ขนาดเส้นผ่าศูนย์กลาง ๑ ม. พร้อมบ่อพัก บ้านป่าบาง หมู่ที่ ๑ | เพื่อเพิ่มประสิทธิภาพการระบายน้ำ แก้ไขปัญหาน้ำท่วมขัง และน้ำเน่าเสีย | วางท่อระบายน้ำ คสล. ชั้น ๓ ขนาด ๑ ม. จำนวน ๕๕ ท่อน พร้อมบ่อพักทุกระยะ ๑๐ ม. รวมความยาวท่อระบายน้ำ คสล. ชั้น ๓ พร้อมบ่อพัก รวมกันทั้งสิ้นไม่น้อยกว่า ๖๑ ม. สถานที่ เริ่มต้นจากหน้าบ้านครูบุญช่วย ถึง ประตูน้ำ ริมน้ำจัน บ้านป่าบาง ม.๑ | ๒๙๙,๐๐๐ | | | | | ๑ แห่ง | เพื่อพัฒนาโครงสร้างพื้นฐานและยกระดับคุณภาพชีวิตแก่ประชาชนใน ต.ป่าตึง | ประชาคมหมู่บ้าน | กองช่าง |
| ๑๔ | ก่อสร้างรางระบายน้ำ คสล. ตัวยู บ้านป่าบาง หมู่ที่ ๑ | เพื่อเพิ่มประสิทธิภาพการระบายน้ำ แก้ไขปัญหาน้ำท่วมขัง และน้ำเน่าเสีย | ก่อสร้างรางระบายน้ำ คสล. ตัวยู ขนาดกว้าง ๐.๔๐ ม. ยาว ๘๕.๓๐ ม. ลึก ๐.๔๐ ม. พร้อมฝาปิดตลอดแนว สถานที่ บ้านนางศรี สมพงษ์ทอง - นายอิน สุฉายา บ้านป่าบาง หมู่ที่ ๑ | ๒๑๐,๐๐๐ | | | | | ๑ แห่ง | เพื่อพัฒนาโครงสร้างพื้นฐานและยกระดับคุณภาพชีวิตแก่ประชาชนใน ต.ป่าตึง | ประชาคมหมู่บ้าน | กองช่าง |

๕. ยุทธศาสตร์การพัฒนาด้านโครงสร้างพื้นฐาน

แบบ ผ. ๐๒/๑

| ที่ | โครงการ | วัตถุประสงค์ | เป้าหมาย (ผลผลิตของโครงการ) | งบประมาณ | | | | | ตัวชี้วัด (KPI) | ผลลัพธ์ที่คาดว่าจะได้รับ | ที่มาของโครงการ | หน่วยงานรับผิดชอบหลัก |
|-----|--|---|--|---------------|---------------|---------------|---------------|---------------|--------------------|--|-----------------|-----------------------|
| | | | | ๒๕๖๖ (บาท) | ๒๕๖๗ (บาท) | ๒๕๖๘ (บาท) | ๒๕๖๙ (บาท) | ๒๕๗๐ (บาท) | | | | |
| ๑๕ | จัดซื้อพร้อมติดตั้งคอมพิวเตอร์เครื่อง ๑ | เพื่อเพิ่มแสงสว่างให้เพียงพอและเป็นการเพิ่มความปลอดภัยในชีวิตและทรัพย์สิน | ติดตั้งคอมพิวเตอร์เครื่อง ๑ ชุด พลังงานแสงอาทิตย์ จำนวน ๙ ชุด ตามแบบรายการ ๑ ชุด. สถานที่ ภายในหมู่บ้านป่าตึง ม.๑ | ๗๖,๕๐๐ | | | | | ๗ ชุด | เพื่อพัฒนาโครงสร้างพื้นฐานและยกระดับคุณภาพชีวิตแก่ประชาชนใน ต.ป่าตึง | ประชาคมหมู่บ้าน | กองช่าง |
| ๑๖ | ก่อสร้างถนน คสล. บ้านป่าตึง หมู่ที่ ๑ (บ้านป่าตึงบ้านใหม่) | เพื่อให้การคมนาคมเป็นไปด้วยความสะดวกลดอุบัติเหตุทางจราจร | ก่อสร้างถนน คสล. ขนาดกว้าง ๔ ม. ยาว ๔.๖ ม. หรือมีพื้นที่ผิวจราจรรวมไม่น้อยกว่า ๑๘.๔ ตร.ม. แบบไม่มีไหล่ทาง สถานที่ : ถนนสายบ้านป่าตึงบ้านใหม่ หมู่ที่ ๑ | ๑๔,๕๐๐ | | | | | ๑ สายทาง | เพื่อพัฒนาโครงสร้างพื้นฐานและยกระดับคุณภาพชีวิตแก่ประชาชนใน ต.ป่าตึง | ประชาคมหมู่บ้าน | กองช่าง |
| ๑๗ | ก่อสร้างถนน คสล. บ้านป่าตึง หมู่ที่ ๑ (จำนวน ๒ จุด) | เพื่อให้การคมนาคมเป็นไปด้วยความสะดวกลดอุบัติเหตุทางจราจร | ก่อสร้างถนน คสล. จำนวน ๒ จุด จุดที่ ๑ ขนาดกว้าง ๓ ม. ยาว ๔๔ ม. จุดที่ ๒ ขนาดกว้าง ๓ ม. ยาว ๑๑ ม. หรือมีพื้นที่รวมจราจรรวมไม่น้อยกว่า ๑๖๕ ตร.ม. แบบไม่มีไหล่ทาง สถานที่ จุดที่ ๑ ซอยประทับใจ จุดที่ ๒ เริ่มบ้านนายอินสม จันทาพูน บ้านป่าตึง หมู่ที่ ๑ | ๑๐๐,๐๐๐ | | | | | ๑ สายทาง | เพื่อพัฒนาโครงสร้างพื้นฐานและยกระดับคุณภาพชีวิตแก่ประชาชนใน ต.ป่าตึง | ประชาคมหมู่บ้าน | กองช่าง |
| ๑๘ | ก่อสร้างถนน คสล. บ้านป่าตึง หมู่ที่ ๑ | เพื่อให้การคมนาคมเป็นไปด้วยความสะดวกลดอุบัติเหตุทางจราจร | ก่อสร้างถนน คสล. กว้าง ๔ ม. ยาว ๓๗ ม. หน้า ๐.๑๕ ม. หรือมีพื้นที่ผิวจราจรรวมไม่น้อยกว่า ๑๔๘ ตร.ม. แบบไม่มีไหล่ทาง สถานที่ จากเล้าไถนายคำไปทางทิศใต้ บ้านป่าตึง หมู่ที่ ๑ | | ๙๑,๐๐๐ | | | | ๑ สายทาง | เพื่อพัฒนาโครงสร้างพื้นฐานและยกระดับคุณภาพชีวิตแก่ประชาชนใน ต.ป่าตึง | ประชาคมหมู่บ้าน | กองช่าง |

๕. ยุทธศาสตร์การพัฒนาด้านโครงสร้างพื้นฐาน

แบบ ผ. ๐๒/๑

| ที่ | โครงการ | วัตถุประสงค์ | เป้าหมาย (ผลผลิตของโครงการ) | งบประมาณ | | | | | ตัวชี้วัด (KPI) | ผลลัพธ์ที่คาดว่าจะได้รับ | ที่มาของโครงการ | หน่วยงานรับผิดชอบหลัก |
|-----|---|--|--|---------------|---------------|---------------|---------------|---------------|--------------------|--|-----------------|-----------------------|
| | | | | ๒๕๖๖ (บาท) | ๒๕๖๗ (บาท) | ๒๕๖๘ (บาท) | ๒๕๖๙ (บาท) | ๒๕๗๐ (บาท) | | | | |
| ๑๙ | ก่อสร้างราวกันตก บริเวณหน้าบ้านนายอินปิ่น จันทาพูน ถึง ซอยพิทักษ์สันติราช บ้านป่าบง หมู่ที่ ๑ | เพื่อความปลอดภัยแก่ประชาชนผู้สัญจรไปมา | ก่อสร้างราวกันตก ขนาดสูง ๑ ม. ยาว ๕๗ ม. ตามแบบรายการ อบต. สถานที่ หน้าบ้านนายอินปิ่น จันทาพูน ถึง ซอยพิทักษ์สันติราช บ้านป่าบง ม.๑ | | ๑๐๒,๓๐๐ | | | | ๑ แห่ง | เพื่อพัฒนาโครงสร้างพื้นฐานและยกระดับคุณภาพชีวิตแก่ประชาชนใน ต.ป่าตึง | ประชาคมหมู่บ้าน | กองช่าง |
| ๒๐ | ก่อสร้างท่อลอดเหลี่ยม คสล. ชนิดช่องเดียว พร้อมกำแพง ปากท่อลอดเหลี่ยม คสล. บ้านป่าบง หมู่ที่ ๒ จำนวน ๒ จุด | เพื่อเพิ่มประสิทธิภาพการระบายน้ำ แก้ไขปัญหาน้ำท่วมขัง และน้ำเน่าเสีย | ก่อสร้างท่อลอดเหลี่ยม คสล.พร้อมกำแพง ปากท่อลอดเหลี่ยม คสล. ขนาดกว้าง ๒.๔๐ ม.ยาว๗.๐๐ ม. สูง ๑.๖๐ ม. จำนวน ๑ ช่องทาง สถานที่ จุดที่ ๑ ซ้างบ้านนายอินสมชัยวัง จุดที่ ๒ ซ้างบ้านนางอัมพรธนกาวกาย บ้านป่าบง หมู่ที่ ๒ | ๖๐๐,๐๐๐ | | | | | ๒ จุด | เพื่อพัฒนาโครงสร้างพื้นฐานและยกระดับคุณภาพชีวิตแก่ประชาชนใน ต.ป่าตึง | ประชาคมหมู่บ้าน | กองช่าง |
| ๒๑ | ก่อสร้างวางระบายน้ำ คสล. (ตัวยู) บ้านป่าบง หมู่ที่ ๒ | เพื่อเพิ่มประสิทธิภาพการระบายน้ำ แก้ไขปัญหาน้ำท่วมขัง และน้ำเน่าเสีย | ก่อสร้างวางระบายน้ำ คสล. (ตัวยู) ขนาดกว้าง ๐.๔๐ ม. ยาว ๓๖.๐๐ ม. ลึก ๐.๔๐ ม.พร้อมฝาปิดตลอดแนว สถานที่ บ้านนางหยางหลีจา แซ่เยอะ ถึง บ้านอาหมี เซอหมื่อ บ้านป่าบง ม.๒ | ๑๐๐,๐๐๐ | | | | | ๑ แห่ง | เพื่อพัฒนาโครงสร้างพื้นฐานและยกระดับคุณภาพชีวิตแก่ประชาชนใน ต.ป่าตึง | ประชาคมหมู่บ้าน | กองช่าง |
| ๒๒ | ก่อสร้างวางระบายน้ำ คสล. (ตัวยู) บ้านป่าบง หมู่ที่ ๒ | เพื่อเพิ่มประสิทธิภาพการระบายน้ำ แก้ไขปัญหาน้ำท่วมขัง และน้ำเน่าเสีย | ก่อสร้างวางระบายน้ำ คสล. (ตัวยู) กว้าง ๐.๔ ม. ยาว ๑๔๒.๕ ม. ลึกเฉลี่ย ๐.๓ ม. พร้อมฝาปิด คสล. ตลอดแนว สถานที่ : บ้านงหลัก ซอย ๒ - ลำเหมืองแดง บ้านป่าบง หมู่ที่ ๒ | | ๖๒๑,๘๐๐ | | | | ๑ แห่ง | เพื่อพัฒนาโครงสร้างพื้นฐานและยกระดับคุณภาพชีวิตแก่ประชาชนใน ต.ป่าตึง | ประชาคมหมู่บ้าน | กองช่าง |
| ๒๓ | ปรับปรุงถนน บ้านท่าตันแพน หมู่ที่ ๓ | เพื่อให้การคมนาคมเป็นไปด้วยความสะดวก ลดอุบัติเหตุทางจราจร | ถมหินคลุก พร้อมปรับเกลี่ย กว้างเฉลี่ย ๓ ม.ยาวรวม ๑,๕๕๖ ม. หนา ๐.๑๕ ม. สถานที่ เริ่มต้น บ้านนายพนเหล่าอายุ บ้านท่าตันแพน หมู่ที่ ๓ | ๒๙๒,๐๐๐ | | | | | ๑ สายทาง | เพื่อพัฒนาโครงสร้างพื้นฐานและยกระดับคุณภาพชีวิตแก่ประชาชนใน ต.ป่าตึง | ประชาคมหมู่บ้าน | กองช่าง |

๕. ยุทธศาสตร์การพัฒนาด้านโครงสร้างพื้นฐาน

แบบ ผ. ๐๒/๑

| ที่ | โครงการ | วัตถุประสงค์ | เป้าหมาย (ผลผลิตของโครงการ) | งบประมาณ | | | | | ตัวชี้วัด (KPI) | ผลลัพธ์ที่คาดว่าจะได้รับ | ที่มาของโครงการ | หน่วยงานรับผิดชอบหลัก |
|-----|---|---|--|---------------|---------------|---------------|---------------|---------------|--------------------|--|-----------------|-----------------------|
| | | | | ๒๕๖๖ (บาท) | ๒๕๖๗ (บาท) | ๒๕๖๘ (บาท) | ๒๕๖๙ (บาท) | ๒๕๗๐ (บาท) | | | | |
| ๒๔ | วางท่อระบายน้ำ คสล. ชั้น ๓ ขนาดเส้นผ่าศูนย์กลาง ๐.๔๐ เมตร พร้อมบ่อพัก ซอย ๓ บ้านท่าตันแพน หมู่ที่ ๓ | เพื่อเพิ่มประสิทธิภาพการระบายน้ำ แก้ไขปัญหาน้ำท่วมขัง และน้ำเน่าเสีย | วางท่อระบายน้ำ คสล. ชั้น ๓ ขนาดศก. ๐.๔๐ ม.จำนวน ๒๐๐ ท่อน พร้อมบ่อพักทุกระยะ ๑๐ ม.รวมความยาวท่อระบายน้ำ คสล. ชั้น ๓พร้อมบ่อพักรวมกันทั้งสิ้นไม่น้อยกว่า ๒๒๒ ม. สถานที่ ลำเหมืองแดง - นางนาฟอง น้ำใจบริสุทธิ์ บ้านท่าตันแพน หมู่ที่ ๓ | ๓๖๔,๐๐๐ | | | | | ๑ แห่ง | เพื่อพัฒนาโครงสร้างพื้นฐานและยกระดับคุณภาพชีวิตแก่ประชาชนใน ต.ป่าตึง | ประชาคมหมู่บ้าน | กองช่าง |
| ๒๕ | วางท่อระบายน้ำ คสล. ขนาดเส้นผ่าศูนย์กลาง ๐.๓๐ เมตร พร้อมบ่อพัก ซอย ๒ บ้านท่าตันแพน หมู่ที่ ๓ | เพื่อเพิ่มประสิทธิภาพการระบายน้ำ แก้ไขปัญหาน้ำท่วมขัง และน้ำเน่าเสีย | วางท่อระบายน้ำ คสล. ขนาดศก. ๐.๓๐ม. จำนวน ๓๒ ท่อน พร้อมบ่อพักทุกระยะ ๑๐ ม.รวมความยาวท่อระบายน้ำ คสล. พร้อมบ่อพักรวมกันไม่น้อยกว่า ๓๕ ม. สถานที่ นายบุญมี คำภีท่า - ปากซอย ๒ บ้านท่าตันแพน หมู่ที่ ๓ | ๔๔,๐๐๐ | | | | | ๑ แห่ง | เพื่อพัฒนาโครงสร้างพื้นฐานและยกระดับคุณภาพชีวิตแก่ประชาชนใน ต.ป่าตึง | ประชาคมหมู่บ้าน | กองช่าง |
| ๒๖ | วางท่อระบายน้ำ คสล. พร้อมบ่อพักสำเร็จรูปและฝาบ่อพัก จำนวน ๓ บ่อ และงานถมดิน พร้อมปรับเกลี่ย บ้านท่าตันแพน หมู่ที่ ๓ | เพื่อเพิ่มประสิทธิภาพการระบายน้ำ และทำให้การคมนาคมเป็นไปด้วยความสะดวก | ๑.งานวางท่อระบายน้ำ คสล. ขนาดศก. ๐.๓๐ ม.ยาวรวม ๓๓ ท่อน พร้อมบ่อพักสำเร็จรูป จำนวน ๓ บ่อ ๒.งานถมดิน กว้าง ๑ ม. ยาว ๓๕ ม. ลึก ๐.๗๐ ม. ๓.งานเทคอนกรีตทับหลังท่อ กว้าง ๒.๕๐ ม. ยาว ๓๕ ม. หนา ๐.๑๐ ม. หรือมีพื้นที่เทคอนกรีตไม่น้อยกว่า ๘๗.๕๐ ตร.ม. สถานที่ : อาคารเนกประสงค์ บ้านท่าตันแพน หมู่ที่ ๓ | ๑๐๐,๐๐๐ | | | | | ๑ แห่ง | เพื่อพัฒนาโครงสร้างพื้นฐานและยกระดับคุณภาพชีวิตแก่ประชาชนใน ต.ป่าตึง | ประชาคมหมู่บ้าน | กองช่าง |

๕. ยุทธศาสตร์การพัฒนาด้านโครงสร้างพื้นฐาน

แบบ ผ. ๐๒/๑

| ที่ | โครงการ | วัตถุประสงค์ | เป้าหมาย (ผลผลิตของโครงการ) | งบประมาณ | | | | | ตัวชี้วัด (KPI) | ผลลัพธ์ที่คาดว่าจะได้รับ | ที่มาของโครงการ | หน่วยงานรับผิดชอบหลัก | |
|-----|--|---|---|---------------|---------------|---------------|---------------|---------------|--------------------|--------------------------|--|-----------------------|---------|
| | | | | ๒๕๖๖ (บาท) | ๒๕๖๗ (บาท) | ๒๕๖๘ (บาท) | ๒๕๖๙ (บาท) | ๒๕๗๐ (บาท) | | | | | |
| ๒๗ | ก่อสร้างท่อลอดเหลี่ยม คสล. ชนิดช่องเดี่ยวพร้อมกำแพง ปากท่อเหลี่ยม คสล. หมู่ที่ ๓ (หน้าร้านครูวิธินี อารมย์เกลี้ยง) | เพื่อเพิ่มประสิทธิภาพการระบายน้ำ และทำให้การคมนาคมเป็นไปด้วยความสะดวก | ก่อสร้างท่อลอดเหลี่ยม คสล. ชนิดช่องเดี่ยวพร้อมกำแพงปากท่อเหลี่ยม ขนาดกว้าง ๑.๘๐ ม. ยาว ๑๒.๐๐ ม. สูง ๑.๘๐ ม. จำนวน ๑ ช่องทาง สถานที่ บริเวณหน้าร้านครูวิธินี อารมย์เกลี้ยง บ้านท่าตันแหน หมู่ที่ ๓ | | ๓๓๘,๐๐๐ | | | | | ๑ แห่ง | เพื่อพัฒนาโครงสร้างพื้นฐานและยกระดับคุณภาพชีวิตแก่ประชาชนใน ต.ป่าตึง | ประชาคมหมู่บ้าน | กองช่าง |
| ๒๘ | ก่อสร้างถนน คสล. บ้านท่าตันแหน หมู่ที่ ๓ จำนวน ๔ จุด | เพื่อให้การคมนาคมเป็นไปโดยสะดวก ลดอุบัติเหตุทางจราจร | ก่อสร้างถนน คสล. จำนวน ๑ จุด จุดที่ ๑ กว้าง ๒ ม. ยาว ๒๗ ม. จุดที่ ๒ กว้าง ๔ ม. ยาว ๑๔.๕๐ ม. จุดที่ ๓ กว้าง ๑ ม. ยาว ๔ ม. จุดที่ ๔ กว้าง ๔ ม. ยาว ๓.๕๐ ม. สถานที่ บ้านท่าตันแหน ม.๓ | | ๘๖,๑๑๐ | | | | | ๔ จุด | เพื่อพัฒนาโครงสร้างพื้นฐานและยกระดับคุณภาพชีวิตแก่ประชาชนใน ต.ป่าตึง | ประชาคมหมู่บ้าน | กองช่าง |
| ๒๙ | ก่อสร้างถนน คสล. บ้านท่าตันแหน หมู่ที่ ๓ (แยกซอย ๓) | เพื่อให้การคมนาคมเป็นไปโดยความสะดวก ลดอุบัติเหตุทางจราจร | ก่อสร้างถนน คสล. กว้าง ๔ ม. ยาว ๑๗๑ ม. หนา ๐.๑๕ ม. หรือมีพื้นที่ผิวจราจรรวมไม่น้อยกว่า ๖๘๔ ตร.ม. สถานที่ : แยกซอย ๓ บ้านท่าตันแหน | | ๔๐๐,๐๐๐ | | | | | ๑ สายทาง | เพื่อพัฒนาโครงสร้างพื้นฐานและยกระดับคุณภาพชีวิตแก่ประชาชนใน ต.ป่าตึง | ประชาคมหมู่บ้าน | กองช่าง |
| ๓๐ | ซ่อมแซมประตู ปิด-เปิดน้ำ บ้านท่าตันแหน หมู่ที่ ๓ | เพื่อเพิ่มประสิทธิภาพการระบายน้ำ บรรเทาปัญหาอุทกภัย | ซ่อมแซมประตู ปิด-เปิดน้ำ ตามแบบรายการ อบต. สถานที่ บ้านท่าตันแหน หมู่ที่ ๓ | | ๑๐๐,๐๐๐ | | | | | ๑ แห่ง | เพื่อพัฒนาโครงสร้างพื้นฐานและยกระดับคุณภาพชีวิตแก่ประชาชนใน ต.ป่าตึง | ประชาคมหมู่บ้าน | กองช่าง |
| ๓๑ | ก่อสร้างท่อลอดเหลี่ยม คสล. ชนิดช่องเดี่ยวพร้อมกำแพง ปากท่อลอดเหลี่ยม คสล. บ้านถ้ำ หมู่ที่ ๔ | เพื่อเพิ่มประสิทธิภาพการระบายน้ำ แก้ไขปัญหาน้ำท่วมขัง และน้ำเน่าเสีย | ท่อลอดเหลี่ยม คสล. พร้อมกำแพง ปากท่อ ลอดเหลี่ยม คสล.ขนาดกว้าง ๒.๔๐ ม.ยาว ๖ ม. สูง ๒.๔๐ ม. จำนวน ๑ ช่องทาง สถานที่ บ้านช่างเนียม - บ้านนายเหรียญ ยานะ ซอย ๑ บ้านถ้ำ หมู่ ๔ | ๒๙๗,๐๐๐ | | | | | | ๑ แห่ง | เพื่อพัฒนาโครงสร้างพื้นฐานและยกระดับคุณภาพชีวิตแก่ประชาชนใน ต.ป่าตึง | ประชาคมหมู่บ้าน | กองช่าง |

๕. ยุทธศาสตร์การพัฒนาด้านโครงสร้างพื้นฐาน

แบบ ผ. ๐๒/๑

| ที่ | โครงการ | วัตถุประสงค์ | เป้าหมาย (ผลผลิตของโครงการ) | งบประมาณ | | | | | ตัวชี้วัด (KPI) | ผลลัพธ์ที่คาดว่าจะได้รับ | ที่มาของโครงการ | หน่วยงานรับผิดชอบหลัก |
|-----|--|--|--|---------------|---------------|---------------|---------------|---------------|--------------------|--|-----------------|-----------------------|
| | | | | ๒๕๖๖ (บาท) | ๒๕๖๗ (บาท) | ๒๕๖๘ (บาท) | ๒๕๖๙ (บาท) | ๒๕๗๐ (บาท) | | | | |
| ๓๒ | ก่อสร้างถนน คสล. ขอย ๔ บ้านถ้ำ หมู่ที่ ๔ | เพื่อให้การคมนาคมเป็นไปด้วยความสะดวก ลดอุบัติเหตุทางจราจร | ขนาดกว้าง ๕ ม. ยาว ๑๑ ม. หนา ๐.๑๕ ม. หรือมีพื้นที่ผิวจราจรรวมไม่น้อยกว่า ๕๕ ตร.ม. แบบไม่มีไหล่ทาง สถานที่ ต่อจากถนน คสล. เดิม ขอย ๔ บ้านถ้ำ หมู่ที่ ๔ | ๓๓,๖๐๐ | | | | | ๑ สายทาง | เพื่อพัฒนาโครงสร้างพื้นฐานและยกระดับคุณภาพชีวิตแก่ประชาชนใน ต.ป่าตึง | ประชาคมหมู่บ้าน | กองช่าง |
| ๓๓ | ปรับปรุงพื้นทางเดิม ขอย ๑ บ้านถ้ำ หมู่ที่ ๔ จำนวน ๒ ช่วง | เพื่อให้การคมนาคมเป็นไปด้วยความสะดวก ลดอุบัติเหตุทางจราจร | ช่วงที่ ๑ กว้าง ๖ ม. ยาว ๒๓๘ ม. หนาเฉลี่ย ๐.๗๐ ม. ช่วงที่ ๒ กว้าง ๔.๕๐ ม. ยาว ๘๐ ม. หนาเฉลี่ย ๐.๗๐ ม. สถานที่ บ้านช่างเนียม - บ้านนายเหรียญ ยานะ ขอย ๑ บ้านถ้ำ หมู่ที่ ๔ | ๒๔๓,๐๐๐ | | | | | ๒ ช่วง | เพื่อพัฒนาโครงสร้างพื้นฐานและยกระดับคุณภาพชีวิตแก่ประชาชนใน ต.ป่าตึง | ประชาคมหมู่บ้าน | กองช่าง |
| ๓๔ | เทลานคอนกรีต บ้านถ้ำ หมู่ที่ ๔ จำนวน ๒ จุด | เพื่อเทลานคอนกรีตให้มีพื้นที่จัดกิจกรรมและประชาชนสัญจรไปมาสะดวก | เทลานคอนกรีต จำนวน ๒ จุด จุดที่ ๑ ขนาดกว้าง ๔ ม. ยาว ๖ ม. หนา ๐.๑๕ ม. จุดที่ ๒ ขนาดกว้าง ๔ ม. ยาว ๕.๒ ม. หนา ๐.๑๕ ม. สถานที่ บริเวณหน้าอาคารอเนกประสงค์ บ้านถ้ำ หมู่ที่ ๔ | ๒๖,๔๐๐ | | | | | ๒ จุด | เพื่อพัฒนาโครงสร้างพื้นฐานและยกระดับคุณภาพชีวิตแก่ประชาชนใน ต.ป่าตึง | ประชาคมหมู่บ้าน | กองช่าง |
| ๓๕ | ก่อสร้างรางระบายน้ำ คสล. (ตัวยู) บ้านถ้ำ หมู่ที่ ๔ จำนวน ๒ จุด | เพื่อเพิ่มประสิทธิภาพการระบายน้ำ แก้ไขปัญหาน้ำท่วมขัง และน้ำเน่าเสีย | ก่อสร้างรางระบายน้ำ คสล. (ตัวยู) จุดที่ ๑ ขนาดกว้าง ๔ ม. ยาว ๖ ม. จุดที่ ๒ ขนาดกว้าง ๔ ม. ยาว ๕.๒๐ ม. สถานที่ : บริเวณอาคารอเนกประสงค์ บ้านถ้ำ หมู่ที่ ๔ | ๑๐๐,๐๐๐ | | | | | ๑ แห่ง | เพื่อพัฒนาโครงสร้างพื้นฐานและยกระดับคุณภาพชีวิตแก่ประชาชนใน ต.ป่าตึง | ประชาคมหมู่บ้าน | กองช่าง |

๕. ยุทธศาสตร์การพัฒนาด้านโครงสร้างพื้นฐาน

แบบ ผ. ๐๒/๑

| ที่ | โครงการ | วัตถุประสงค์ | เป้าหมาย (ผลผลิตของโครงการ) | งบประมาณ | | | | | ตัวชี้วัด (KPI) | ผลลัพธ์ที่คาดว่าจะได้รับ | ที่มาของโครงการ | หน่วยงานรับผิดชอบหลัก |
|-----|--|--|---|---------------|---------------|---------------|---------------|---------------|--------------------|--|-----------------|-----------------------|
| | | | | ๒๕๖๖ (บาท) | ๒๕๖๗ (บาท) | ๒๕๖๘ (บาท) | ๒๕๖๙ (บาท) | ๒๕๗๐ (บาท) | | | | |
| ๓๖ | จัดซื้อพร้อมติดตั้งคอมพิวเตอร์พร้อมเครื่องพิมพ์สำนักงาน | เพื่อเพิ่มแสงสว่างให้เพียงพอและเป็นการเพิ่มความปลอดภัยในชีวิตและทรัพย์สินให้ประชาชนมากขึ้น | จัดซื้อพร้อมติดตั้งคอมพิวเตอร์พร้อมเครื่องพิมพ์สำนักงานสำนักงานแสงอาทิตย์ จำนวน ๑๗ ชุด สถานที่ : บริเวณซอยถ้ำทอง ม.๔ | | ๑๔๔,๕๐๐ | | | | ๑๗ ชุด | เพื่อพัฒนาโครงสร้างพื้นฐานและยกระดับคุณภาพชีวิตแก่ประชาชนใน ต.ป่าตึง | ประชาคมหมู่บ้าน | กองช่าง |
| ๓๗ | ก่อสร้างถนน คสล. ขอย ๑ บ้านถ้ำ หมู่ที่ ๔ (ช่วงที่ ๑) | เพื่อให้การคมนาคมเป็นไปด้วยความสะดวกลดอุบัติเหตุทางจราจร | ก่อสร้างถนน คสล. กว้างเฉลี่ย ๓ ม. ยาว ๔๔.๕ ม. หนาเฉลี่ย ๐.๑๕ ม. สถานที่ : จากบ้าน พ.ท.ปรีชา ภาณุวัฒน์สกุล ถึงบ้านนางจิราพร จินะก้อน แก้ว ขอย ๑ บ้านถ้ำ หมู่ที่ ๔ | | ๗๖,๕๐๐ | | | | ๑ สายทาง | เพื่อพัฒนาโครงสร้างพื้นฐานและยกระดับคุณภาพชีวิตแก่ประชาชนใน ต.ป่าตึง | ประชาคมหมู่บ้าน | กองช่าง |
| ๓๘ | ก่อสร้างถนน คสล. ขอย ๑ บ้านถ้ำ หมู่ที่ ๔ (ช่วงที่ ๒) | เพื่อให้การคมนาคมเป็นไปด้วยความสะดวกลดอุบัติเหตุทางจราจร | ก่อสร้างถนน คสล. กว้างเฉลี่ย ๔ ม. ยาว ๘๐ ม. หนาเฉลี่ย ๐.๑๕ ม. สถานที่ : จากบ้านนายทวี ยืนยงแสน ถึง ผนังลำน้ำจัน ขอย ๑ บ้านถ้ำ หมู่ที่ ๔ | | ๑๙๐,๗๐๐ | | | | ๑ สายทาง | เพื่อพัฒนาโครงสร้างพื้นฐานและยกระดับคุณภาพชีวิตแก่ประชาชนใน ต.ป่าตึง | ประชาคมหมู่บ้าน | กองช่าง |
| ๓๙ | ก่อสร้างวางระบายน้ำ คสล. (ตัวยู) พร้อมฝาปิด คสล. ตลอดแนว ขอย ๖ บ้านถ้ำ หมู่ที่ ๔ (ช่วงที่ ๑) | เพื่อเพิ่มประสิทธิภาพการระบายน้ำ แก้ไขปัญหาน้ำท่วมขัง และน้ำเน่าเสีย | ก่อสร้างวางระบายน้ำ คสล. (ตัวยู) กว้าง ๐.๓ ม. ยาว ๖๘ ม. ลึกเฉลี่ย ๐.๔๐ ม. พร้อมฝาปิด คสล. ตลอดแนว สถานที่ : จากบ้าน ร.ต.ท.อินทอน สิ้นจู้ คำมูล - บ้านนางพิมปา โอชุกะ ขอย ๖ บ้านถ้ำ หมู่ที่ ๔ | | ๑๔๗,๖๐๐ | | | | ๑ แห่ง | เพื่อพัฒนาโครงสร้างพื้นฐานและยกระดับคุณภาพชีวิตแก่ประชาชนใน ต.ป่าตึง | ประชาคมหมู่บ้าน | กองช่าง |
| ๔๐ | ก่อสร้างวางระบายน้ำ คสล. (ตัวยู) พร้อมฝาปิด คสล. ตลอดแนว ขอย ๖ บ้านถ้ำ หมู่ที่ ๔ (ช่วงที่ ๒) | เพื่อเพิ่มประสิทธิภาพการระบายน้ำ แก้ไขปัญหาน้ำท่วมขัง และน้ำเน่าเสีย | ก่อสร้างวางระบายน้ำ คสล. (ตัวยู) กว้าง ๐.๓ ม. ยาว ๗๖ ม. ลึกเฉลี่ย ๐.๔๐ ม. พร้อมฝาปิด คสล. ตลอดแนว สถานที่ : จากบ้าน ร.ต.ท.นิกร ดินเหลือง-บ้าน อ.สมพร ทะนันชัย ขอย ๖ บ้านถ้ำ หมู่ที่ ๔ | | ๑๖๔,๕๐๐ | | | | ๑ แห่ง | เพื่อพัฒนาโครงสร้างพื้นฐานและยกระดับคุณภาพชีวิตแก่ประชาชนใน ต.ป่าตึง | ประชาคมหมู่บ้าน | กองช่าง |

๕. ยุทธศาสตร์การพัฒนาด้านโครงสร้างพื้นฐาน

แบบ ผ. ๐๒/๑

| ที่ | โครงการ | วัตถุประสงค์ | เป้าหมาย (ผลผลิตของโครงการ) | งบประมาณ | | | | | ตัวชี้วัด (KPI) | ผลลัพธ์ที่คาดว่าจะได้รับ | ที่มาของโครงการ | หน่วยงานรับผิดชอบหลัก | |
|-----|---|---|---|---------------|---------------|---------------|---------------|---------------|--------------------|--------------------------|--|-----------------------|---------|
| | | | | ๒๕๖๖ (บาท) | ๒๕๖๗ (บาท) | ๒๕๖๘ (บาท) | ๒๕๖๙ (บาท) | ๒๕๗๐ (บาท) | | | | | |
| ๔๑ | ปรับปรุงถนน คสล. บ้านถ้ำ หมู่ที่ ๔ บริเวณซอย ๑ | เพื่อให้การคมนาคมเป็นไปด้วยความสะดวก ลดอุบัติเหตุทางจราจร | ปรับปรุงถนน คสล. กว้าง ๔ ม. ยาว ๓๗ ม. หนา ๐.๑๕ ม. สถานที่ เชื่อมคอนกรีตต่อเหลี่ยม หน้าบ้านนายแสงจันทร์ บัญชีบัญชี ๑ บ้านถ้ำ ม.๔ | | ๘๑,๑๑๙ | | | | | ๑ แห่ง | เพื่อพัฒนาโครงสร้างพื้นฐานและยกระดับคุณภาพชีวิตแก่ประชาชนใน ต.ป่าตึง | ประชาคมหมู่บ้าน | กองช่าง |
| ๔๒ | ก่อสร้างถนน คสล. ซอยเหล่า ยาว บ้านแม่เฟือง หมู่ที่ ๕ | เพื่อให้การคมนาคมเป็นไปด้วยความสะดวก ลดอุบัติเหตุทางจราจร | ขนาดกว้าง ๕ ม. ยาว ๑๗๑ ม. หนา ๐.๑๕ ม. สถานที่ ต่อจากถนน คสล.เดิม บ้านนายเจริญ กองมา บ้านแม่เฟือง ซอยเหล่ายาว หมู่ที่ ๕ | ๕๑๐,๐๐๐ | | | | | | ๑ สายทาง | เพื่อพัฒนาโครงสร้างพื้นฐานและยกระดับคุณภาพชีวิตแก่ประชาชนใน ต.ป่าตึง | ประชาคมหมู่บ้าน | กองช่าง |
| ๔๓ | จัดซื้อเครื่องกรองน้ำพร้อมถังเก็บน้ำ บ้านแม่เฟือง หมู่ที่ ๕ | เพื่อให้ประชาชนมีน้ำที่มีคุณภาพสำหรับการอุปโภค บริโภค และมีคุณภาพชีวิตที่ดีขึ้น | จัดซื้อเครื่องกรองน้ำพร้อมถังเก็บน้ำ จำนวน ๓ ชุด ตามแบบรายการ อบต. สถานที่ บ้านแม่เฟือง ม.๕ | ๑๓๕,๐๐๐ | | | | | | ๓ ชุด | เพื่อพัฒนาโครงสร้างพื้นฐานและยกระดับคุณภาพชีวิตแก่ประชาชนใน ต.ป่าตึง | ประชาคมหมู่บ้าน | กองช่าง |
| ๔๔ | ซ่อมแซมถนน คสล. บ้านแม่เฟือง หมู่ที่ ๕ | เพื่อให้การคมนาคมเป็นไปด้วยความสะดวก ลดอุบัติเหตุทางจราจร | ซ่อมแซมถนน คสล. พื้นที่รวม ๔๐ ตร.ม. ตามแบบรายการ อบต. สถานที่ : เริ่มจากหน้าบ้านนายสุรัชย์ คักดีจดา บ้านแม่เฟือง หมู่ที่ ๕ | | ๓๑,๒๐๐ | | | | | ๑ แห่ง | เพื่อพัฒนาโครงสร้างพื้นฐานและยกระดับคุณภาพชีวิตแก่ประชาชนใน ต.ป่าตึง | ประชาคมหมู่บ้าน | กองช่าง |
| ๔๕ | ซ่อมแซมถังเก็บน้ำประปาภูเขาประจำหมู่บ้านแม่เฟือง หมู่ที่ ๕ | เพื่อให้ประชาชนมีน้ำที่มีคุณภาพสำหรับการอุปโภค บริโภค และมีคุณภาพชีวิตที่ดีขึ้น | ซ่อมแซมถังเก็บน้ำประปาภูเขา ตามแบบรายการ อบต. สถานที่ ประปาภูเขา บ้านแม่เฟือง ม.๕ | | ๕๐,๐๐๐ | | | | | ๑ แห่ง | เพื่อพัฒนาโครงสร้างพื้นฐานและยกระดับคุณภาพชีวิตแก่ประชาชนใน ต.ป่าตึง | ประชาคมหมู่บ้าน | กองช่าง |

๕. ยุทธศาสตร์การพัฒนาด้านโครงสร้างพื้นฐาน

แบบ ผ. ๐๒/๑

| ที่ | โครงการ | วัตถุประสงค์ | เป้าหมาย (ผลผลิตของโครงการ) | งบประมาณ | | | | | ตัวชี้วัด (KPI) | ผลลัพธ์ที่คาดว่าจะได้รับ | ที่มาของโครงการ | หน่วยงานรับผิดชอบหลัก | |
|-----|---|---|--|---------------|---------------|---------------|---------------|---------------|--------------------|--------------------------|--|-----------------------|---------|
| | | | | ๒๕๖๖ (บาท) | ๒๕๖๗ (บาท) | ๒๕๖๘ (บาท) | ๒๕๖๙ (บาท) | ๒๕๗๐ (บาท) | | | | | |
| ๔๖ | ซ่อมแซมคันดินบริเวณลำน้ำจัน บ้านแม่เฟือง หมู่ที่ ๕ จำนวน ๔ จุด | เพื่อบรรเทาเหตุสาธารณภัย แก้ไขปัญหาความเดือดร้อน ป้องกันการเกิดอุบัติเหตุ | จุดที่ ๑ ถมดินคันลำน้ำจัน พร้อมปรับเกลี่ย กว้าง ๒ ม. ยาว ๓๕ ม. สูง ๓ ม. จุดที่ ๒ ถมดินคันลำน้ำจัน พร้อมปรับเกลี่ย กว้าง ๑ ม. ยาว ๓๑ ม. สูง ๓ ม. จุดที่ ๓ ถมดินคันลำน้ำจัน พร้อมปรับเกลี่ย กว้าง ๑ ม. ยาว ๒๖ ม. สูง ๓ ม. ถมดินคันลำน้ำจัน พร้อมปรับเกลี่ย กว้าง ๑ ม. ยาว ๓๕ ม. สูง ๓ ม. สถานที่ จุดที่ ๑ บริเวณคอสะพาน จุดที่ ๒ - ๔ บริเวณคันลำน้ำจัน บ้านแม่เฟือง หมู่ที่ ๕ | | ๑๖๐,๐๐๐ | | | | | ๑ แห่ง | เพื่อพัฒนาโครงสร้างพื้นฐานและยกระดับคุณภาพชีวิตแก่ประชาชนใน ต.ป่าตึง | ประชาชนหมู่บ้าน | กองช่าง |
| ๔๗ | ซ่อมแซมท่อระบายน้ำ และประตูเปิด - ปิดปากท่อ บ้านแม่เฟือง หมู่ที่ ๕ | เพื่อเพิ่มประสิทธิภาพการระบายน้ำ แก้ไขปัญหาน้ำท่วมขัง และน้ำเน่าเสีย | งานวางท่อ คสล. เดิม ศก. ๐.๖๐ ม. ยาวรวม ๒ ม. พร้อมบ่อพัก คสล. จำนวน ๑ บ่อ สถานที่ ข้างลำน้ำจัน บ้านแม่เฟือง ม.๕ | | ๗๕,๗๗๔ | | | | | ๑ แห่ง | เพื่อพัฒนาโครงสร้างพื้นฐานและยกระดับคุณภาพชีวิตแก่ประชาชนใน ต.ป่าตึง | ประชาชนหมู่บ้าน | กองช่าง |
| ๔๘ | ก่อสร้างกำแพงรั้วล้อมรอบสุสาน พร้อมประตูเปิด - ปิด บ้านแม่เฟือง หมู่ที่ ๕ | เพื่อพัฒนาโครงสร้างพื้นฐานและยกระดับคุณภาพชีวิตแก่ประชาชนใน ต.ป่าตึง | ก่อสร้างกำแพงรั้วล้อมรอบสุสาน พร้อมประตูเปิด - ปิด ตามแบบรายการ อบต. สถานที่ บ้านแม่เฟือง ม.๕ | | ๒๐๐,๐๐๐ | | | | | ๑ แห่ง | เพื่อพัฒนาโครงสร้างพื้นฐานและยกระดับคุณภาพชีวิตแก่ประชาชนใน ต.ป่าตึง | ประชาชนหมู่บ้าน | กองช่าง |
| ๔๙ | ก่อสร้างถนน คสล. บ้านแม่เฟือง หมู่ที่ ๕ (ทางขึ้นประปาภูเขา) | เพื่อให้ประชาชนใช้สัญจรไปมาสะดวกและปลอดภัย | ก่อสร้างถนน คสล. กว้าง ๓ ม. ยาว ๒๑๒ ม. หนา ๐.๑๕ ม. แบบไม่มีไหล่ทาง สถานที่ ถนนทางขึ้น ประปาภูเขา หมู่บ้าน ม.๕ | | | ๓๖๘,๖๐๐ | | | | ๑ สายทาง | เพื่อพัฒนาโครงสร้างพื้นฐานและยกระดับคุณภาพชีวิตแก่ประชาชนใน ต.ป่าตึง | ประชาชนหมู่บ้าน | กองช่าง |

๕. ยุทธศาสตร์การพัฒนาด้านโครงสร้างพื้นฐาน

แบบ ผ. ๐๒/๑

| ที่ | โครงการ | วัตถุประสงค์ | เป้าหมาย (ผลผลิตของโครงการ) | งบประมาณ | | | | | ตัวชี้วัด (KPI) | ผลลัพธ์ที่คาดว่าจะได้รับ | ที่มาของโครงการ | หน่วยงานรับผิดชอบหลัก |
|-----|---|--|--|---------------|---------------|---------------|---------------|---------------|--------------------|--|-----------------|-----------------------|
| | | | | ๒๕๖๖ (บาท) | ๒๕๖๗ (บาท) | ๒๕๖๘ (บาท) | ๒๕๖๙ (บาท) | ๒๕๗๐ (บาท) | | | | |
| ๕๐ | หลังคามทัลชีท บ้านแม่เพียง หมู่ที่ ๕ | เพื่อพัฒนาโครงสร้างพื้นฐานและยกระดับคุณภาพชีวิตแก่ประชาชนใน ต.ป่าตึง | หลังคามทัลชีท ตามแบบรายการ อบต. สถานที่ บ้านแม่เพียง ม.๕ | | | ๕๐,๐๐๐ | | | ๑ แห่ง | เพื่อพัฒนาโครงสร้างพื้นฐานและยกระดับคุณภาพชีวิตแก่ประชาชนใน ต.ป่าตึง | ประชาคมหมู่บ้าน | กองช่าง |
| ๕๑ | ก่อสร้างถนน คสล. บ้านผาดัง หมู่ที่ ๖ พร้อมไหล่ทาง คสล. จำนวน ๖ จุด โดยการเททับถนนเดิม | เพื่อให้การคมนาคมเป็นไปด้วยความสะดวกลดอุบัติเหตุทางจราจร | ก่อสร้างถนน คสล. ขนาดกว้าง ๔ ม. ยาว ๑๖๒ ม. หน้า ๐.๑๕ ม. หรือมีพื้นที่ผิวจราจรรวมไม่น้อยกว่า ๖๔๘ ตร.ม. สถานที่ จุดเริ่มต้นข้าง รร. บ้านผาดังเดิม ถึงจุดสิ้นสุดโครงการ บ้านผาดัง หมู่ที่ ๖ | ๕๐๐,๐๐๐ | | | | | ๑ สายทาง | เพื่อพัฒนาโครงสร้างพื้นฐานและยกระดับคุณภาพชีวิตแก่ประชาชนใน ต.ป่าตึง | ประชาคมหมู่บ้าน | กองช่าง |
| ๕๒ | วางท่อ คสล. พร้อมบ่อบัก คสล. จำนวน ๑ บ่อ บ้านผาดัง หมู่ที่ ๖ | เพื่อเพิ่มประสิทธิภาพการระบายน้ำ แก้ไขปัญหาน้ำท่วมขัง และน้ำเน่าเสีย | งานวางท่อ คสล. ขนาด ศก. ๐.๘๐ ม. ยาวรวม ๒๑ ม. พร้อมบ่อบัก คสล. จำนวน ๑ บ่อ สถานที่ บริเวณลำเหมืองสาธารณะ ซอย ๒ บ้านผาดัง หมู่ที่ ๖ | ๑๐๐,๐๐๐ | | | | | ๑ แห่ง | เพื่อพัฒนาโครงสร้างพื้นฐานและยกระดับคุณภาพชีวิตแก่ประชาชนใน ต.ป่าตึง | ประชาคมหมู่บ้าน | กองช่าง |
| ๕๓ | ซ่อมแซมหัวน้ำใช้ บ้านผาดัง หมู่ที่ ๖ | เพื่อซ่อมแซมหัวน้ำใช้ให้กลับมาใช้งานได้ตามปกติ | ซ่อมแซมหัวน้ำใช้ ขนาดกว้าง ๕ ม. ยาว ๖ ม. สูง ๓ ม. หรือมีพื้นที่ใช้สอยไม่น้อยกว่า ๓๐ ตร.ม. สถานที่ บ้านผาดัง หมู่ที่ ๖ | | ๖๙,๖๕๓ | | | | ๑ แห่ง | เพื่อพัฒนาโครงสร้างพื้นฐานและยกระดับคุณภาพชีวิตแก่ประชาชนใน ต.ป่าตึง | ประชาคมหมู่บ้าน | กองช่าง |
| ๕๔ | ปรับปรุงหอคกระจายข่าว บ้านผาดัง หมู่ที่ ๖ | เพื่อเพิ่มประสิทธิภาพหอคกระจายข่าว และประชาสัมพันธ์เสียงตามสายอย่างทั่วถึง | ๑.เครื่องขยายเสียงตามสาย แบบไลน์โวลท์ จำนวน ๑ เครื่อง ๒.ลำโพงฮาร์น ๑๕ นิ้ว จำนวน ๒๐ ตัว ๓.สายดรอวาย จำนวน ๑๒ ม้วน ๔.ไมโครโฟนไร้สาย จำนวน ๑ ชุด สถานที่ บ้านผาดัง หมู่ที่ ๖ | | ๑๑๔,๙๕๐ | | | | ๑ แห่ง | เพื่อพัฒนาโครงสร้างพื้นฐานและยกระดับคุณภาพชีวิตแก่ประชาชนใน ต.ป่าตึง | ประชาคมหมู่บ้าน | กองช่าง |

๕. ยุทธศาสตร์การพัฒนาด้านโครงสร้างพื้นฐาน

แบบ ผ. ๐๒/๑

| ที่ | โครงการ | วัตถุประสงค์ | เป้าหมาย (ผลผลิตของโครงการ) | งบประมาณ | | | | | ตัวชี้วัด (KPI) | ผลลัพธ์ที่คาดว่าจะได้รับ | ที่มาของโครงการ | หน่วยงานรับผิดชอบหลัก | |
|-----|---|--|---|---------------|---------------|---------------|---------------|---------------|--------------------|--------------------------|--|-----------------------|---------|
| | | | | ๒๕๖๖ (บาท) | ๒๕๖๗ (บาท) | ๒๕๖๘ (บาท) | ๒๕๖๙ (บาท) | ๒๕๗๐ (บาท) | | | | | |
| ๕๕ | ก่อสร้างวางระบายน้ำ คสล. พร้อมปรับพื้นระบายน้ำเดิม บ้านผาดัง หมู่ที่ ๖ | เพื่อเพิ่มประสิทธิภาพการระบายน้ำ แก้ไขปัญหาน้ำท่วมขัง และน้ำเน่าเสีย | ก่อสร้างวางระบายน้ำ คสล. ขนาดกว้าง ๐.๔ ม. ยาว ๘๘ ม. ลึก ๐.๖ ม. พร้อมฝาปิดตลอดแนวสถานที่ ทางเข้าบ้านผาดัง ม.๖ | | ๒๘๐,๔๔๗ | | | | | ๑ สายทาง | เพื่อพัฒนาโครงสร้างพื้นฐานและยกระดับคุณภาพชีวิตแก่ประชาชนใน ต.ป่าตึง | ประชาคมหมู่บ้าน | กองช่าง |
| ๕๖ | ก่อสร้างสะพานในหมู่ บ้านผาดัง หมู่ที่ ๖ | เพื่อให้ประชาชนใช้สัญจรไปมาสะดวกและปลอดภัย | ก่อสร้างสะพานตามแบบรายการ อบต. สถานที่ บ้านผาดัง ม.๖ | | ๗๐๐,๐๐๐ | | | | | ๑ สายทาง | เพื่อพัฒนาโครงสร้างพื้นฐานและยกระดับคุณภาพชีวิตแก่ประชาชนใน ต.ป่าตึง | ประชาคมหมู่บ้าน | กองช่าง |
| ๕๗ | ก่อสร้างพังกันดิน คสล. พร้อมถมดินลูกรัง จำนวน ๒ ช่วง บ้านป่าตึง หมู่ที่ ๗ | เพื่อให้การคมนาคมเป็นไปด้วยความสะดวกลดอุบัติเหตุทางจราจร | ช่วงที่ ๑ ก่อสร้างพังกันดิน คสล. สูง ๐.๘๐ ม. ยาว ๕๓ ม. หนา ๐.๑๐ ม. พร้อมถมดินลูกรังกว้าง ๐.๔๐ ม. ยาว ๕๓ ม. ลึก ๐.๘๐ ม. ช่วงที่ ๒ ก่อสร้างพังกันดิน คสล. สูง ๐.๕๐ ม. ยาว ๑๐๐ ม. หนา ๐.๑๐ ม. พร้อมถมดินลูกรังกว้าง ๐.๔๐ ม. ยาว ๑๐๐ ม. ลึก ๐.๕๐ ม. สถานที่ เริ่มต้นบ้านนายสุทัศน์ สรคำ ถึง ศูนย์สาธารณสุขมูลฐานชุมชน บ้านป่าตึง หมู่ที่ ๗ | ๑๗๕,๐๐๐ | | | | | | ๑ แห่ง | เพื่อพัฒนาโครงสร้างพื้นฐานและยกระดับคุณภาพชีวิตแก่ประชาชนใน ต.ป่าตึง | ประชาคมหมู่บ้าน | กองช่าง |
| ๕๘ | ก่อสร้างถนน คสล. บ้านป่าตึง หมู่ที่ ๗ | เพื่อให้การคมนาคมเป็นไปด้วยความสะดวกลดอุบัติเหตุทางจราจร | ก่อสร้างถนน คสล.ขนาดกว้าง ๓ ม. ยาว ๒๒ ม. หนา ๐.๑๕ ม. หรือมีพื้นที่ผิวจราจรรวมไม่น้อยกว่า ๖๖ ตร.ม สถานที่ เริ่มต้นจากถนนเดิม ถึง หน้าบ้านนายสงวน สิงห์ตา บ้านป่าตึง ม.๗ | ๓๘,๐๐๐ | | | | | | ๑ สายทาง | เพื่อพัฒนาโครงสร้างพื้นฐานและยกระดับคุณภาพชีวิตแก่ประชาชนใน ต.ป่าตึง | ประชาคมหมู่บ้าน | กองช่าง |

๕. ยุทธศาสตร์การพัฒนาด้านโครงสร้างพื้นฐาน

แบบ ผ. ๐๒/๑

| ที่ | โครงการ | วัตถุประสงค์ | เป้าหมาย (ผลผลิตของโครงการ) | งบประมาณ | | | | | ตัวชี้วัด (KPI) | ผลลัพธ์ที่คาดว่าจะได้รับ | ที่มาของโครงการ | หน่วยงานรับผิดชอบหลัก |
|-----|--|--|--|---------------|---------------|---------------|---------------|---------------|--------------------|--|-----------------|-----------------------|
| | | | | ๒๕๖๖ (บาท) | ๒๕๖๗ (บาท) | ๒๕๖๘ (บาท) | ๒๕๖๙ (บาท) | ๒๕๗๐ (บาท) | | | | |
| ๕๙ | ก่อสร้างถนน คสล. บ้านป่าตึง หมู่ที่ ๗ (ซอย ๕ น้ำตกตาดทอง) | เพื่อให้การคมนาคมเป็นไปด้วยความสะดวก ลดอุบัติเหตุทางจราจร | ๑.งานก่อสร้างถนน คสล.กว้าง ๔ ม. ยาว ๑๐๙ ม. หน้า ๐.๑๕ ม. ๒.งานวางท่อระบายน้ำ คสล.ชั้น ๓ ขนาด ศก.๐.๖๐ ม. จำนวน ๕ ท่อน แบบไม่มีไหล่ทาง สถานที่ เริ่มต้นถนน คสล.เดิม หน้า บ้านนางอารีรัตน์ จันเป็ง ถึง ถนน คสล.เดิม บ้านน้ำตกตาดทอง หมู่ที่ ๗ | ๒๖๒,๐๐๐ | | | | | ๑ สายทาง | เพื่อพัฒนาโครงสร้างพื้นฐานและยกระดับคุณภาพชีวิตแก่ประชาชนใน ต.ป่าตึง | ประชาชนหมู่บ้าน | กองช่าง |
| ๖๐ | ก่อสร้างรางระบายน้ำ คสล. (ตัวยู) และปรับปรุงรางระบายน้ำ คสล.เดิม โดยการใส่ฝาปิดรางระบายน้ำ คสล. บ้านป่าตึง หมู่ที่ ๗ | เพื่อเพิ่มประสิทธิภาพการระบายน้ำ แก้ไขปัญหาน้ำท่วมขัง และน้ำเน่าเสีย | ๑.งานก่อสร้างรางระบายน้ำ คสล. (ตัวยู) กว้าง ๐.๓๐ ม. ยาว ๙๖.๕๐ ม. ลึก ๐.๔๐ ม. มีฝาปิดรางระบายน้ำ คสล. ยาวรวม ๗๕.๕๐ ม. สถานที่ เริ่มต้นจากหน้าโรงสีข้าว ถึ บ้านนางกาญจนา จินดาธรรม ๒.งานปรับปรุงรางระบายน้ำ คสล.เดิม โดยการใส่ฝาปิดรางระบายน้ำ คสล. กว้าง ๐.๕๐ x ๐.๕๐ ม. หน้า ๐.๑๒ ม. ความยาวฝาปิดรางระบายน้ำ คสล. รวมไม่น้อยกว่า ๑๗ ม. สถานที่ รางระบายน้ำ คสล.เดิม บ้านป่าตึง หมู่ที่ ๗ | ๒๒๕,๐๐๐ | | | | | ๑ แห่ง | เพื่อพัฒนาโครงสร้างพื้นฐานและยกระดับคุณภาพชีวิตแก่ประชาชนใน ต.ป่าตึง | ประชาชนหมู่บ้าน | กองช่าง |
| ๖๑ | ก่อสร้างถนน คสล. บ้านป่าตึง หมู่ที่ ๗ ซอย ๑ น้ำตกตาดทอง | เพื่อให้ประชาชนใช้สัญจรไปมาสะดวกและปลอดภัย | งานก่อสร้างถนน คสล.กว้าง ๔ ม. ยาว ๔๑ ม. หน้า ๐.๑๕ ม. หรือมีพื้นที่ผิวจราจรรวมไม่น้อยกว่า ๑๖๔ ตร.ม สถานที่ : เริ่มต้นจากถนนเดิม ถึง หน้า บ้านณรงค์ เงินป่า บ้านป่าตึง หมู่ที่ ๗ | ๑๐๐,๐๐๐ | | | | | ๑ สายทาง | เพื่อพัฒนาโครงสร้างพื้นฐานและยกระดับคุณภาพชีวิตแก่ประชาชนใน ต.ป่าตึง | ประชาชนหมู่บ้าน | กองช่าง |

๕. ยุทธศาสตร์การพัฒนาด้านโครงสร้างพื้นฐาน

แบบ ผ. ๐๒/๑

| ที่ | โครงการ | วัตถุประสงค์ | เป้าหมาย (ผลผลิตของโครงการ) | งบประมาณ | | | | | ตัวชี้วัด (KPI) | ผลลัพธ์ที่คาดว่าจะได้รับ | ที่มาของโครงการ | หน่วยงานรับผิดชอบหลัก | |
|-----|---|--|--|---------------|---------------|---------------|---------------|---------------|--------------------|--------------------------|--|-----------------------|---------|
| | | | | ๒๕๖๖ (บาท) | ๒๕๖๗ (บาท) | ๒๕๖๘ (บาท) | ๒๕๖๙ (บาท) | ๒๕๗๐ (บาท) | | | | | |
| ๖๒ | ก่อสร้างถนน คสล. บ้านน้ำตก ตาดทอง หมู่ที่ ๗ (ซอย ๑๙) | เพื่อให้ประชาชนใช้สัญจรไปมาสะดวกและปลอดภัย | ก่อสร้างถนน คสล. กว้าง ๔ ม. ยาว ๒๗๔ ม. หนา ๐.๑๕ ม. หรือมีพื้นที่ผิวจราจรรวมไม่น้อยกว่า ๑,๐๙๖ ตร.ม. สถานที่ บริเวณซอย ๑๙ บ้านน้ำตก ตาดทอง หมู่ที่ ๗ | | ๖๓๘,๖๘๐ | | | | | ๑ สายทาง | เพื่อพัฒนาโครงสร้างพื้นฐานและยกระดับคุณภาพชีวิตแก่ประชาชนใน ต.ป่าตึง | ประชาคมหมู่บ้าน | กองช่าง |
| ๖๓ | ซ่อมแซมท่อระบายน้ำและประตูเปิด - ปิดปากท่อ บ้านป่าตึง หมู่ที่ ๗ และหมู่ที่ ๘ | เพื่อเพิ่มประสิทธิภาพการระบายน้ำ แก้ไขปัญหาน้ำท่วมขัง และน้ำเน่าเสีย | ๑.งานวางท่อ คสล.เดิม ศก. ๐.๘๐ ม. ยาวรวม ๘ ม. พร้อมบ่อพัก คสล. จำนวน ๑ บ่อ ๒.ก่อสร้างอุโมงค์ กว้าง ๐.๓๐ ม. ยาว ๕ ม. ลึก ๐.๔๐ ม. หรือมีพื้นที่อุโมงค์ไม่น้อยกว่า ๕ ม. สถานที่ ช้างลำน้ำจัน บ้านป่าตึง ม.๗ | | ๘๓,๒๓๙ | | | | | ๑ แห่ง | เพื่อพัฒนาโครงสร้างพื้นฐานและยกระดับคุณภาพชีวิตแก่ประชาชนใน ต.ป่าตึง | ประชาคมหมู่บ้าน | กองช่าง |
| ๖๔ | ก่อสร้างถนน คสล. จำนวน ๒ ช่วง พร้อมรางระบายน้ำ คสล. (ตัวยู) พร้อมฝาปิด คสล. ตลอดแนว บ้านป่าตึง หมู่ที่ ๘ (สายที่ ๑) | เพื่อเพิ่มประสิทธิภาพการระบายน้ำ แก้ไขปัญหาน้ำท่วมขัง และน้ำเน่าเสีย | ช่วงที่ ๑ ถนน คสล. กว้าง ๓.๓๐ ม. ยาว ๖๙ ม. หนา ๐.๑๕ ม. ช่วงที่ ๒ ถนน คสล. กว้าง ๒.๗๐ ม. ยาว ๓๙ ม. หนา ๐.๑๕ ม. รางระบายน้ำ คสล. กว้าง ๐.๒๐ ม. ยาว ๑๐๘ ม. ลึก ๐.๓๐ ม.พร้อมฝาปิดรางระบายน้ำ คสล. ตลอดแนว สถานที่ เริ่มต้นจากบ้านนายคำ สิมแปง ถึง จุดสิ้นสุดโครงการ บ้านป่าตึง หมู่ที่ ๘ | ๔๓๐,๒๐๐ | | | | | | ๑ แห่ง | เพื่อพัฒนาโครงสร้างพื้นฐานและยกระดับคุณภาพชีวิตแก่ประชาชนใน ต.ป่าตึง | ประชาคมหมู่บ้าน | กองช่าง |
| ๖๕ | ก่อสร้างรางระบายน้ำ คสล. (ตัวยู) พร้อมฝาปิด คสล. ตลอดแนว บ้านป่าตึง หมู่ที่ ๘ สายที่ ๒ | เพื่อเพิ่มประสิทธิภาพการระบายน้ำ แก้ไขปัญหาน้ำท่วมขัง และน้ำเน่าเสีย | ก่อสร้างรางระบายน้ำ คสล. (ตัวยู) ขนาดกว้าง ๐.๔๐ ม. ยาว ๔๓ ม. ลึก ๐.๔๐ ม. พร้อมฝาปิดราง คสล. สถานที่ เริ่มต้นจากบ้านนางศรีวรรณ ชุมเมืองเย็น ถึง จุดสิ้นสุดโครงการ บ้านป่าตึง หมู่ที่ ๘ | ๑๔๗,๔๐๐ | | | | | | ๑ แห่ง | เพื่อพัฒนาโครงสร้างพื้นฐานและยกระดับคุณภาพชีวิตแก่ประชาชนใน ต.ป่าตึง | ประชาคมหมู่บ้าน | กองช่าง |

๕. ยุทธศาสตร์การพัฒนาด้านโครงสร้างพื้นฐาน

แบบ ผ. ๐๒/๑

| ที่ | โครงการ | วัตถุประสงค์ | เป้าหมาย (ผลผลิตของโครงการ) | งบประมาณ | | | | | ตัวชี้วัด (KPI) | ผลลัพธ์ที่คาดว่าจะได้รับ | ที่มาของโครงการ | หน่วยงานรับผิดชอบหลัก |
|-----|---|---|--|---------------|---------------|---------------|---------------|---------------|--------------------|--|-----------------|-----------------------|
| | | | | ๒๕๖๖ (บาท) | ๒๕๖๗ (บาท) | ๒๕๖๘ (บาท) | ๒๕๖๙ (บาท) | ๒๕๗๐ (บาท) | | | | |
| ๖๖ | ก่อสร้างรางระบายน้ำ คสล. (ตัวยู) และก่อสร้างฝารางระบายน้ำ คสล. (ตัวยู) พร้อมก่อสร้างไหล่ทาง คสล. (จำนวน ๗ จุด) บ้านป่าตึง หมู่ที่ ๘ | เพื่อเพิ่มประสิทธิภาพการระบายน้ำ แก้ไขปัญหาน้ำท่วมขัง และน้ำเน่าเสีย | ๑.ก่อสร้างรางระบายน้ำ คสล. (ตัวยู) กว้าง ๐.๓ ม. ยาว ๕.๓ ม. ลึก ๐.๔ ม. ๒.ก่อสร้างฝารางระบายน้ำ คสล. กว้าง ๐.๕๐*๐.๕๐*๐.๑๒ ม. ความยาวรวมฝารางระบายน้ำ ๗๑ ม. ๓.ก่อสร้างไหล่ทาง จำนวน ๗ จุด สถานที่ เริ่มต้นบ้านนางสุวิน คนไว ถึงบ้านนายผัด เงินป่า บ้านป่าตึง หมู่ที่ ๘ | ๑๒๓,๓๐๐ | | | | | ๑ แห่ง | เพื่อพัฒนาโครงสร้างพื้นฐานและยกระดับคุณภาพชีวิตแก่ประชาชนใน ต.ป่าตึง | ประชาชนหมู่บ้าน | กองช่าง |
| ๖๗ | จัดซื้อวัสดุเพื่อปรับปรุงระบบประปาหมู่บ้าน บ้านป่าตึง หมู่ที่ ๘ | เพื่อให้ประชาชนมีน้ำที่มีคุณภาพสำหรับการอุปโภค บริโภค และมีคุณภาพชีวิตที่ดีขึ้น | ซื้อวัสดุท่อประปาและวัสดุก่อสร้างเพื่อปรับปรุงระบบประปาหมู่บ้านตามแบบรายการ อบต. สถานที่ ประปาบ้านป่าตึง หมู่ที่ ๘ | | ๑๔,๒๐๐ | | | | ๑ กิจกรรม | เพื่อพัฒนาโครงสร้างพื้นฐานและยกระดับคุณภาพชีวิตแก่ประชาชนใน ต.ป่าตึง | ประชาชนหมู่บ้าน | กองช่าง |
| ๖๘ | จัดซื้อไฟฟ้าส่องสว่างพลังงานแสงอาทิตย์ พร้อมติดตั้งบ้านป่าตึง หมู่ที่ ๘ | เพื่อเพิ่มแสงสว่างให้เพียงพอและเป็นการเพิ่มความปลอดภัยในชีวิตและทรัพย์สิน | ติดตั้งไฟฟ้าส่องสว่างพลังงานแสงอาทิตย์ จำนวน ๓๒ ต้น ตามแบบรายการ อบต. สถานที่ : บ้านป่าตึง หมู่ที่ ๘ | | ๒๙๗,๐๐๐ | | | | ๓๒ จุด | เพื่อพัฒนาโครงสร้างพื้นฐานและยกระดับคุณภาพชีวิตแก่ประชาชนใน ต.ป่าตึง | ประชาชนหมู่บ้าน | กองช่าง |
| ๖๙ | ติดตั้งฝารางระบายน้ำตะแกรงเหล็ก บ้านป่าตึง หมู่ที่ ๘ จำนวน ๒ จุด | เพื่อเพิ่มประสิทธิภาพการระบายน้ำ และทำให้การคมนาคมเป็นไปด้วยความสะดวก | ติดตั้งฝารางระบายน้ำตะแกรงเหล็ก จุดที่ ๑ ยาว ๘๓ ม. บริเวณบ้านนายปราชัย ไชยพินิจ บ้านป่าตึง หมู่ที่ ๘ จุดที่ ๒ ยาว ๘๓ ม. บริเวณบ้านนายประเสริฐ มาลาทอง บ้านป่าตึง หมู่ที่ ๘ | | ๑๐๖,๐๐๐ | | | | ๒ จุด | เพื่อพัฒนาโครงสร้างพื้นฐานและยกระดับคุณภาพชีวิตแก่ประชาชนใน ต.ป่าตึง | ประชาชนหมู่บ้าน | กองช่าง |
| ๗๐ | ก่อสร้างรางระบายน้ำ คสล. (รูปตัวยู) บ้านป่าตึง หมู่ที่ ๘ (จุดที่ ๑) | เพื่อเพิ่มประสิทธิภาพการระบายน้ำ แก้ไขปัญหาน้ำท่วมขัง และน้ำเน่าเสีย | ก่อสร้างรางระบายน้ำ คสล. รูปตัวยู ขนาดกว้างเฉลี่ย ๐.๓ ม. ยาว ๘๓ ม. สถานที่ บริเวณหน้าบ้านนายคุ้ม ลือเลื่อง บ้านป่าตึง หมู่ที่ ๘ | | ๑๐๕,๐๐๐ | | | | ๑ แห่ง | เพื่อพัฒนาโครงสร้างพื้นฐานและยกระดับคุณภาพชีวิตแก่ประชาชนใน ต.ป่าตึง | ประชาชนหมู่บ้าน | กองช่าง |

๕. ยุทธศาสตร์การพัฒนาด้านโครงสร้างพื้นฐาน

แบบ ผ. ๐๒/๑

| ที่ | โครงการ | วัตถุประสงค์ | เป้าหมาย (ผลผลิตของโครงการ) | งบประมาณ | | | | | ตัวชี้วัด (KPI) | ผลลัพธ์ที่คาดว่าจะได้รับ | ที่มาของโครงการ | หน่วยงานรับผิดชอบหลัก | |
|-----|--|---|--|---------------|---------------|---------------|---------------|---------------|--------------------|--------------------------|--|-----------------------|---------|
| | | | | ๒๕๖๖ (บาท) | ๒๕๖๗ (บาท) | ๒๕๖๘ (บาท) | ๒๕๖๙ (บาท) | ๒๕๗๐ (บาท) | | | | | |
| ๗๑ | ก่อสร้างวางระบายน้ำ คสล. (รูปตัวยู) บ้านป่าตึง หมู่ที่ ๘ (จุดที่ ๔) พร้อมฝาปิดตลอดแนว | เพื่อเพิ่มประสิทธิภาพการระบายน้ำ แก้ไขปัญหาน้ำท่วมขัง และน้ำเน่าเสีย | ก่อสร้างวางระบายน้ำ คสล. รูปตัวยู ขนาดกว้างเฉลี่ย ๐.๕ ม. ยาว ๔๓.๕ ม. ลึกเฉลี่ย ๐.๖ ม. พร้อมฝาปิด คสล. ตลอดแนว ตามแบบรายการ อบต. สถานที่ บริเวณบ้านนางบุญปิ่น ศรีดวงใจ ถึง บ้านนางวรรณ ชุมเมืองเย็น บ้านป่าตึง หมู่ที่ ๘ | | ๑๑๐,๐๐๐ | | | | | ๑ แห่ง | เพื่อพัฒนาโครงสร้างพื้นฐานและยกระดับคุณภาพชีวิตแก่ประชาชนใน ต.ป่าตึง | ประชาคมหมู่บ้าน | กองช่าง |
| ๗๒ | ก่อสร้างวางระบายน้ำ คสล. (ตัวยู) บ้านป่าตึง หมู่ที่ ๘ จำนวน ๒ จุด | เพื่อเพิ่มประสิทธิภาพการระบายน้ำ แก้ไขปัญหาน้ำท่วมขัง และน้ำเน่าเสีย | จุดที่ ๑ กว้างเฉลี่ย ๐.๕ ม. ยาว ๔๓.๕ ม. ลึกเฉลี่ย ๐.๖ มีฝาปิดราง คสล. ๑๖ ม. จุดที่ ๒ กว้างเฉลี่ย ๐.๓ ม. ยาว ๓๙ ม. ลึกเฉลี่ย ๐.๔ มีฝาปิดราง คสล. ๕ ม. สถานที่ : เริ่มจากบ้านนางบุญปิ่น ศรีดวงใจ ถึงบ้านนางวรรณ ชุมเมืองเย็น หมู่ที่ ๘ | | ๑๘๒,๐๐๐ | | | | | ๒ จุด | เพื่อพัฒนาโครงสร้างพื้นฐานและยกระดับคุณภาพชีวิตแก่ประชาชนใน ต.ป่าตึง | ประชาคมหมู่บ้าน | กองช่าง |
| ๗๓ | ก่อสร้างวางระบายน้ำ คสล. (ตัวยู) บ้านป่าตึง หมู่ที่ ๘ | เพื่อเพิ่มประสิทธิภาพการระบายน้ำ แก้ไขปัญหาน้ำท่วมขัง และน้ำเน่าเสีย | ก่อสร้างวางระบายน้ำ คสล. (ตัวยู) ขนาดกว้าง ๑.๕๐ ม. ยาว ๔๐๐ ม. ลึก ๑.๒๐ ม. แบบไม่มีฝาปิด สถานที่ ลำเหมืองเก่าแกง บริเวณข้างถนนการเกษตร บ้านป่าตึง หมู่ที่ ๘ | | ๗๘๐,๓๖๘ | ๗๘๐,๓๖๘ | | | | ๑ แห่ง | เพื่อพัฒนาโครงสร้างพื้นฐานและยกระดับคุณภาพชีวิตแก่ประชาชนใน ต.ป่าตึง | ประชาคมหมู่บ้าน | กองช่าง |
| ๗๔ | ก่อสร้างท่อลอดเหลี่ยม คสล. ชนิดช่องเดียว พร้อมกำแพงปากท่อเหลี่ยม คสล. อ่างเก็บน้ำห้วยเคียน หมู่ที่ ๘ | เพื่อเพิ่มประสิทธิภาพในการระบายน้ำ และให้การคมนาคมเป็นไปด้วยความสะดวก | ก่อสร้างท่อลอดเหลี่ยม คสล. กว้าง ๒.๑๐ ม. ยาว ๖ ม. สูง ๒.๑ ม. พร้อมกำแพงปากท่อเหลี่ยมปากท่อเหลี่ยม คสล. ตามแบบรายการ อบต. สถานที่ อ่างเก็บน้ำห้วยเคียน หมู่ที่ ๘ | | | ๒๒๖,๐๐๑ | | | | ๑ แห่ง | เพื่อพัฒนาโครงสร้างพื้นฐานและยกระดับคุณภาพชีวิตแก่ประชาชนใน ต.ป่าตึง | ประชาคมหมู่บ้าน | กองช่าง |

๕. ยุทธศาสตร์การพัฒนาด้านโครงสร้างพื้นฐาน

แบบ ผ. ๐๒/๑

| ที่ | โครงการ | วัตถุประสงค์ | เป้าหมาย (ผลผลิตของโครงการ) | งบประมาณ | | | | | ตัวชี้วัด (KPI) | ผลลัพธ์ที่คาดว่าจะได้รับ | ที่มาของโครงการ | หน่วยงานรับผิดชอบหลัก |
|-----|--|--|--|---------------|---------------|---------------|---------------|---------------|--------------------|--|-----------------|-----------------------|
| | | | | ๒๕๖๖ (บาท) | ๒๕๖๗ (บาท) | ๒๕๖๘ (บาท) | ๒๕๖๙ (บาท) | ๒๕๗๐ (บาท) | | | | |
| ๗๕ | วางท่อ คสล. พร้อมบ่อพัก คสล. และงานถมดิน พร้อมปรับเกลี่ยพื้นที่ บ้านป่าตึง หมู่ที่ ๘ | เพื่อแก้ไขปัญหาท่อระบายน้ำอุดตัน และให้การระบายน้ำได้อย่างสะดวก และประชาชนสัญจรไปมาสะดวกและปลอดภัย | ๑. งานวางท่อ คสล. ขนาด ศก. ๑ ม. ยาวรวม ๔๔ ม. พร้อมบ่อพัก คสล. จำนวน ๓ บ่อ ๒. งานถมดินพื้นที่สาธารณะ กว้าง ๓ ม. ยาว ๒๕ ม. สูง ๑.๒ ม. หรือมีปริมาณดินรวมไม่น้อยกว่า ๙๐ ตร.ม. สถานที่ : ลำเหมืองสาธารณะ บ้านป่าตึง หมู่ ๘ | | | ๒๘๗,๐๐๐ | | | ๑ แห่ง | เพื่อพัฒนาโครงสร้างพื้นฐานและยกระดับคุณภาพชีวิตแก่ประชาชนใน ต.ป่าตึง | ประชาคมหมู่บ้าน | กองช่าง |
| ๗๖ | ก่อสร้างถนน คสล. บ้านป่าตึง หมู่ที่ ๘ จุดที่ ๑ (บ้านนายบุญสวย แก้วเตจ๊ะ) | เพื่อให้ประชาชนใช้สัญจรไปมาสะดวกและปลอดภัย | ก่อสร้างถนน คสล. ขนาดกว้าง ๔ ม. ยาว ๓๗.๕๐ ม. หนา ๐.๑๕ ม. ทางเชื่อมจุดที่ ๑ หรือมีพื้นที่ผิวจราจรรวมไม่น้อยกว่า ๐.๕๐ ตร.ม. ทางเชื่อมจุดที่ ๒ มีพื้นที่ผิวจราจรรวมไม่น้อยกว่า ๐.๕๐ ตร.ม. หรือมีพื้นที่ผิวจราจรรวมไม่น้อยกว่า ๖๐.๔๕ ตร.ม. สถานที่ เริ่มต้นบ้านนายบุญสวย แก้วเตจ๊ะ บ้านป่าตึง หมู่ที่ ๘ | | | ๘๕,๒๐๐ | | | ๑ สายทาง | เพื่อพัฒนาโครงสร้างพื้นฐานและยกระดับคุณภาพชีวิตแก่ประชาชนใน ต.ป่าตึง | ประชาคมหมู่บ้าน | กองช่าง |
| ๗๗ | ก่อสร้างถนน คสล. บ้านป่าตึง หมู่ที่ ๘ จุดที่ ๒ (บ้านนายธิ ยินยงแสน) | เพื่อให้ประชาชนใช้สัญจรไปมาสะดวกและปลอดภัย | ก่อสร้างถนน คสล. ขนาดกว้าง ๔ ม. ยาว ๑๔ ม. หนา ๐.๑๕ ม. ทางเชื่อมจุดที่ ๑ มีพื้นที่ผิวจราจรรวมไม่น้อยกว่า ๑ ตร.ม. ทางเชื่อมจุดที่ ๒ มีพื้นที่ผิวจราจรรวมไม่น้อยกว่า ๓.๔๕ ตร.ม. สถานที่ เริ่มต้นบ้านนายธิ ยินยงแสน ถึงจุดสิ้นสุดโครงการ บ้านป่าตึง หมู่ที่ ๘ | | | ๓๓,๕๐๐ | | | ๑ สายทาง | เพื่อพัฒนาโครงสร้างพื้นฐานและยกระดับคุณภาพชีวิตแก่ประชาชนใน ต.ป่าตึง | ประชาคมหมู่บ้าน | กองช่าง |

๕. ยุทธศาสตร์การพัฒนาด้านโครงสร้างพื้นฐาน

แบบ ผ. ๐๒/๑

| ที่ | โครงการ | วัตถุประสงค์ | เป้าหมาย (ผลผลิตของโครงการ) | งบประมาณ | | | | | ตัวชี้วัด (KPI) | ผลลัพธ์ที่คาดว่าจะได้รับ | ที่มาของโครงการ | หน่วยงานรับผิดชอบหลัก |
|-----|--|---|--|---------------|---------------|---------------|---------------|---------------|--------------------|--|-----------------|-----------------------|
| | | | | ๒๕๖๖ (บาท) | ๒๕๖๗ (บาท) | ๒๕๖๘ (บาท) | ๒๕๖๙ (บาท) | ๒๕๗๐ (บาท) | | | | |
| ๗๘ | ปรับปรุงถนนคันตลิ่งลำน้ำจัน บ้านป่าตึง หมู่ที่ ๘ จำนวน ๒ จุด | เพื่อให้ประชาชนใช้สัญจรไปมาสะดวกและปลอดภัย | จุดที่ ๑ ถมดินพร้อมปรับเกลี่ยถนน กว้าง ๓ ม. ยาว ๑๔๐ ม. ลึก ๑ ม. จุดที่ ๒ ถมดินพร้อมปรับเกลี่ยถนน กว้าง ๓ ม. ยาว ๒๙๘ ม. ลึก ๐.๕๐ ม. สถานที่ ถนนสายการเกษตร บ้านป่าตึง หมู่ที่ ๘ | | | ๒๘๐,๖๗๔ | | | ๒ จุด | เพื่อพัฒนาโครงสร้างพื้นฐานและยกระดับคุณภาพชีวิตแก่ประชาชนใน ต.ป่าตึง | ประชาคมหมู่บ้าน | กองช่าง |
| ๗๙ | ก่อสร้างไหล่ทางถนน คสล.ทางเข้าหมู่บ้านป่าเมี่ยง หมู่ที่ ๙ (จำนวน ๔ ช่วง) | เพื่อให้การคมนาคมเป็นไปด้วยความสะดวกลดอุบัติเหตุทางจราจร | ก่อสร้างไหล่ทางถนน คสล. (จำนวน ๔ ช่วง) มีพื้นที่ผิวจราจรรวมกันทั้งสิ้นไม่น้อยกว่า ๕๔๓ ตร.ม. สถานที่ ถนนทางเข้าบ้านป่าเมี่ยง หมู่ที่ ๙ | ๓๓๐,๐๐๐ | | | | | ๔ ช่วง | เพื่อพัฒนาโครงสร้างพื้นฐานและยกระดับคุณภาพชีวิตแก่ประชาชนใน ต.ป่าตึง | ประชาคมหมู่บ้าน | กองช่าง |
| ๘๐ | จัดซื้อพร้อมติดตั้งไฟฟ้าส่องสว่างพลังงานแสงอาทิตย์ บ้านป่าเมี่ยง หมู่ที่ ๙ | เพื่อเพิ่มแสงสว่างให้เพียงพอและเป็นการเพิ่มความปลอดภัยในชีวิตและทรัพย์สิน | ไฟถนนพลังงานแสงอาทิตย์พร้อมติดตั้ง ๒๐ ชุด สถานที่ บ้านป่าเมี่ยง หมู่ที่ ๙ | ๑๗๐,๐๐๐ | | | | | ๒๐ จุด | เพื่อพัฒนาโครงสร้างพื้นฐานและยกระดับคุณภาพชีวิตแก่ประชาชนใน ต.ป่าตึง | ประชาคมหมู่บ้าน | กองช่าง |
| ๘๑ | ก่อสร้างลานอเนกประสงค์ บ้านป่าเมี่ยง หมู่ที่ ๙ | เพื่อให้ประชาชนในหมู่บ้านมีสถานที่จัดกิจกรรมที่เหมาะสม | ก่อสร้างลานอเนกประสงค์ มีพื้นที่ลาน คสล. รวมไม่น้อยกว่า ๒๓๖.๗๕ ตร.ม. สถานที่ : ลานอเนกประสงค์หมู่ บ้านป่าเมี่ยง หมู่ที่ ๙ | ๑๐๐,๐๐๐ | | | | | ๑ แห่ง | เพื่อพัฒนาโครงสร้างพื้นฐานและยกระดับคุณภาพชีวิตแก่ประชาชนใน ต.ป่าตึง | ประชาคมหมู่บ้าน | กองช่าง |
| ๘๒ | ก่อสร้างหลังคาคลุมถังเก็บน้ำ บ้านป่าเมี่ยง หมู่ที่ ๙ | เพื่อให้มีหลังคาคลุมถังเก็บน้ำหมู่บ้าน รักษาคุณภาพน้ำ ป้องกันสิ่งสกปรก | ก่อสร้างหลังคา ขนาดกว้าง ๔ ม. ยาว ๘ ม. ตามแบบรายการ อบต. สถานที่ ถังเก็บน้ำ บ้านป่าเมี่ยง หมู่ที่ ๙ | | ๒๘,๐๐๐ | | | | ๑ แห่ง | เพื่อพัฒนาโครงสร้างพื้นฐานและยกระดับคุณภาพชีวิตแก่ประชาชนใน ต.ป่าตึง | ประชาคมหมู่บ้าน | กองช่าง |

๕. ยุทธศาสตร์การพัฒนาด้านโครงสร้างพื้นฐาน

แบบ ผ. ๐๒/๑

| ที่ | โครงการ | วัตถุประสงค์ | เป้าหมาย (ผลผลิตของโครงการ) | งบประมาณ | | | | | ตัวชี้วัด (KPI) | ผลลัพธ์ที่คาดว่าจะได้รับ | ที่มาของโครงการ | หน่วยงานรับผิดชอบหลัก | |
|-----|--|--|--|---------------|---------------|---------------|---------------|---------------|--------------------|--------------------------|--|-----------------------|---------|
| | | | | ๒๕๖๖ (บาท) | ๒๕๖๗ (บาท) | ๒๕๖๘ (บาท) | ๒๕๖๙ (บาท) | ๒๕๗๐ (บาท) | | | | | |
| ๘๓ | ก่อสร้างถนน คสล. บ้านป่าเมี่ยง หมู่ที่ ๙ | เพื่อให้ประชาชนใช้สัญจรไปมาสะดวกและปลอดภัย | ก่อสร้างถนน คสล. กว้าง ๓ ม. ยาว ๑๐๐ ม. หน้า ๐.๑๕ ม. หรือมีพื้นที่ผิวจราจรรวมไม่น้อยกว่า ๓๐๐ ตร.ม. สถานที่ เริ่มต้นจากถนนข้างสำนักสงฆ์บ้านป่าเมี่ยง หมู่ที่ ๙ | | ๑๗๑,๓๐๐ | | | | | ๑ สายทาง | เพื่อพัฒนาโครงสร้างพื้นฐานและยกระดับคุณภาพชีวิตแก่ประชาชนใน ต.ป่าตึง | ประชาคมหมู่บ้าน | กองช่าง |
| ๘๔ | ติดตั้งโคมไฟถนนพลังงานแสงอาทิตย์แบบประกอบในชุดเดียวกัน บ้านป่าเมี่ยง หมู่ที่ ๙ | เพื่อเพิ่มแสงสว่างให้เพียงพอและเป็นการเพิ่มความปลอดภัยในชีวิตและทรัพย์สินให้ประชาชนมากขึ้น | ติดตั้งโคมไฟถนนพลังงานแสงอาทิตย์แบบประกอบในชุดเดียวกัน จำนวน ๔ ชุด สถานที่ บ้านป่าเมี่ยง หมู่ที่ ๙ | | ๒๘๐,๐๐๐ | | | | | ๔ ชุด | เพื่อพัฒนาโครงสร้างพื้นฐานและยกระดับคุณภาพชีวิตแก่ประชาชนใน ต.ป่าตึง | ประชาคมหมู่บ้าน | กองช่าง |
| ๘๕ | ซ่อมแซมคอกสะพานบ้านป่าเมี่ยง หมู่ที่ ๙ | เพื่อให้ประชาชนใช้สัญจรไปมาสะดวกและปลอดภัย | ซ่อมแซมคอกสะพาน กว้าง A-B=๕.๒๐ ม. , B-C=๒ม. , C-D=๒.๓๐ ม. , D-E=๕.๘๐ ม. , E-A=๑ ม. หน้า ๐.๑๕ ม. หรือมีพื้นที่ผิวจราจรรวมไม่น้อยกว่า ๑๔.๓๐ ตร.ม. ตามแบบรายการ อบต. สถานที่ สะพานบ้านป่าเมี่ยง หมู่ที่ ๙ | | ๑๔,๕๓๔ | | | | | ๑ แห่ง | เพื่อพัฒนาโครงสร้างพื้นฐานและยกระดับคุณภาพชีวิตแก่ประชาชนใน ต.ป่าตึง | ประชาคมหมู่บ้าน | กองช่าง |
| ๘๖ | ก่อสร้างถนน คสล. บ้านสันโค้ง หมู่ที่ ๑๐ | เพื่อให้การคมนาคมเป็นไปด้วยความสะดวกลดอุบัติเหตุทางจราจร | ก่อสร้างถนน คสล.ขนาดกว้าง ๔ ม ยาว ๒๐๕.๕๐ ม.หน้า ๐.๑๕ ม. หรือมีพื้นที่ผิวจราจรรวมไม่น้อยกว่า ๘๒๒ ตร.ม. (แบบไม่มีไหล่ทาง) สถานที่ เริ่มต้นจากบ้านนายบุญรอดคินมาเมือง ถึง จุดสิ้นสุดโครงการบ้านสันโค้ง หมู่ที่ ๑๐ | ๕๐๐,๐๐๐ | | | | | | ๑ สายทาง | เพื่อพัฒนาโครงสร้างพื้นฐานและยกระดับคุณภาพชีวิตแก่ประชาชนใน ต.ป่าตึง | ประชาคมหมู่บ้าน | กองช่าง |

๕. ยุทธศาสตร์การพัฒนาด้านโครงสร้างพื้นฐาน

แบบ ผ. ๐๒/๑

| ที่ | โครงการ | วัตถุประสงค์ | เป้าหมาย (ผลผลิตของโครงการ) | งบประมาณ | | | | | ตัวชี้วัด (KPI) | ผลลัพธ์ที่คาดว่าจะได้รับ | ที่มาของโครงการ | หน่วยงานรับผิดชอบหลัก |
|-----|--|---|--|---------------|---------------|---------------|---------------|---------------|--------------------|--|-----------------|-----------------------|
| | | | | ๒๕๖๖ (บาท) | ๒๕๖๗ (บาท) | ๒๕๖๘ (บาท) | ๒๕๖๙ (บาท) | ๒๕๗๐ (บาท) | | | | |
| ๘๗ | ปรับปรุงอาคารอเนกประสงค์ บ้านห้วยน้ำริน หมู่ที่ ๑๐ | เพื่อปรับปรุงอาคารให้พร้อมจัดกิจกรรมและมีความปลอดภัย | งานก่อสร้างอาคารอเนกประสงค์ ขนาดกว้าง ๘ ม. ยาว ๑๐ ม. สถานที่ อาคารอเนกประสงค์ บ้านห้วยน้ำริน หมู่ที่ ๑๐ | ๑๐๐,๐๐๐ | | | | | ๑ แห่ง | เพื่อพัฒนาโครงสร้างพื้นฐานและยกระดับคุณภาพชีวิตแก่ประชาชนใน ต.ป่าตึง | ประชาคมหมู่บ้าน | กองช่าง |
| ๘๘ | ก่อสร้างถนน คสล.บ้านลี้ะพัฒนา หมู่ที่ ๑๐ (บ้านสันโค้ง หมู่ที่ ๑๐) | เพื่อให้การคมนาคมเป็นไปด้วยความสะดวกลดอุบัติเหตุทางจราจร | ก่อสร้างถนน คสล. ขนาดกว้าง ๓ ม. ยาว ๕๗ ม. หน้า ๐.๑๕ ม.หรือมีพื้นที่ผิวจราจรรวมไม่น้อยกว่า ๑๗๑ ตร.ม. สถานที่ เริ่มต้นจากบ้านนางนฤมล แก่นจัน ถึงจุดสิ้นสุดโครงการ | ๑๐๐,๐๐๐ | | | | | ๑ สายทาง | เพื่อพัฒนาโครงสร้างพื้นฐานและยกระดับคุณภาพชีวิตแก่ประชาชนใน ต.ป่าตึง | ประชาคมหมู่บ้าน | กองช่าง |
| ๘๙ | ก่อสร้างถนน คสล. บ้านอาข่าใหม่ (บ้านสันโค้ง) หมู่ที่ ๑๐ | เพื่อให้การคมนาคมเป็นไปด้วยความสะดวกลดอุบัติเหตุทางจราจร | ก่อสร้างถนน คสล. ขนาดกว้าง ๓ ม. ยาว ๕๗ ม. หน้า ๐.๑๕ ม. หรือมีพื้นที่ผิวจราจรรวมไม่น้อยกว่า ๑๗๑ ตร.ม. สถานที่ เริ่มต้นจากซอย ๕ ถึง จุดสิ้นสุดโครงการ | ๑๐๐,๐๐๐ | | | | | ๑ สายทาง | เพื่อพัฒนาโครงสร้างพื้นฐานและยกระดับคุณภาพชีวิตแก่ประชาชนใน ต.ป่าตึง | ประชาคมหมู่บ้าน | กองช่าง |
| ๙๐ | จัดซื้อท่อพีวีซีพร้อมอุปกรณ์ บ้านสันโค้ง (บ้านห้วยน้ำริน) หมู่ที่ ๑๐ | เพื่อปรับปรุงระบบประปาหมู่บ้านให้ประชาชนมีน้ำอุปโภคบริโภคอย่างทั่วถึง | ๑.ท่อพีวีซีชนิดปลายบาน ชั้น ๘.๕ ขนาด ๑.๑/๒ นิ้ว จำนวน ๓๐๐ ท่อน ๒.ท่อพีวีซี สามทาง ๙๐ องศา ขนาด ๑.๑/๒ นิ้ว จำนวน ๕ อัน ๓.ประตุน้ำพีวีซี ขนาด ๑.๑/๒ จำนวน ๕ อัน ๔.น้ำยาประสานท่อ ๒๕๐ กรัม จำนวน ๒๐ กป. บ้านสันโค้ง (บ้านห้วยน้ำริน) หมู่ที่ ๑๐ | | ๔๐,๖๑๓ | | | | ๑ กิจกรรม | เพื่อพัฒนาโครงสร้างพื้นฐานและยกระดับคุณภาพชีวิตแก่ประชาชนใน ต.ป่าตึง | ประชาคมหมู่บ้าน | กองช่าง |

๕. ยุทธศาสตร์การพัฒนาด้านโครงสร้างพื้นฐาน

แบบ ผ. ๐๒/๑

| ที่ | โครงการ | วัตถุประสงค์ | เป้าหมาย (ผลผลิตของโครงการ) | งบประมาณ | | | | | ตัวชี้วัด (KPI) | ผลลัพธ์ที่คาดว่าจะได้รับ | ที่มาของโครงการ | หน่วยงานรับผิดชอบหลัก |
|-----|---|---|--|---------------|---------------|---------------|---------------|---------------|--------------------|--|-----------------|-----------------------|
| | | | | ๒๕๖๖ (บาท) | ๒๕๖๗ (บาท) | ๒๕๖๘ (บาท) | ๒๕๖๙ (บาท) | ๒๕๗๐ (บาท) | | | | |
| ๔๑ | ติดตั้งเสาไฟฟ้า ความสูง ๖ เมตร พร้อมอุปกรณ์ส่องสว่างระบบโซล่าเซลล์ หมู่ที่ ๑๐ | เพื่อเพิ่มแสงสว่างให้เพียงพอและเป็นการเพิ่มความปลอดภัยในชีวิตและทรัพย์สิน | ติดตั้งเสาไฟฟ้า ความสูง ๖ เมตร พร้อมอุปกรณ์ส่องสว่างระบบโซล่าเซลล์ จำนวน ๕ ต้น ตามแบบรายการ อบต. สถานที่ บ้านสันโค้ง หมู่ที่ ๑๐ | | ๓๒๕,๐๐๐ | | | | ๕ ต้น | เพื่อพัฒนาโครงสร้างพื้นฐานและยกระดับคุณภาพชีวิตแก่ประชาชนใน ต.ป่าตึง | ประชาคมหมู่บ้าน | กองช่าง |
| ๔๒ | ปรับปรุงหอกระจายข่าวประจำหมู่บ้าน บ้านสันโค้ง หมู่ที่ ๑๐ | เพื่อเพิ่มประสิทธิภาพการรับรู้ข้อมูลข่าวสารของประชาชนในพื้นที่ | ปรับปรุงหอกระจายข่าวประจำหมู่บ้านในพื้นที่ตำบลป่าตึง เช่น การจัดซื้อวัสดุ ครุภัณฑ์ รวมถึงค่าจ้างเหมาซ่อมแซม | | ๒๐๐,๐๐๐ | | | | ๒๐ หมู่บ้าน | เพิ่มประสิทธิภาพการรับรู้ข้อมูลข่าวสารของประชาชนในพื้นที่ตำบลป่าตึง | ประชาคมหมู่บ้าน | กองช่าง |
| ๔๓ | ชุดร่องระบายน้ำพร้อมวางท่อคสล. บ้านสันโค้ง หมู่ที่ ๑๐ | เพื่อแก้ไขปัญหาร่องระบายน้ำอุดตัน และให้การระบายน้ำได้อย่างสะดวก | ๑. งานชุดร่องระบายน้ำ ๒. งานวางท่อ คสล. ขนาด ศก. ๐.๔๐ ม. ยาวรวม ๑๑.๐๐ ม. ๓. งานวางท่อ คสล. ขนาด ศก. ๐.๖๐ ม. ยาวรวม ๑๑.๐๐ ม. ๔. งานวางท่อ คสล. ขนาด ศก. ๐.๘๐ ม. ยาวรวม ๗.๐๐ ม. สถานที่ : บริเวณข้างถนนบ้านสันโค้งสายทางบ้านสันโค้ง เชื่อม ต.ป่าตึง หมู่ที่ ๑๐ | | ๖๓,๐๐๐ | | | | ๑ แห่ง | เพื่อพัฒนาโครงสร้างพื้นฐานและยกระดับคุณภาพชีวิตแก่ประชาชนใน ต.ป่าตึง | ประชาคมหมู่บ้าน | กองช่าง |
| ๔๔ | ก่อสร้างถนน คสล.บ้านสันเจริญ หมู่ที่ ๑๐ | เพื่อให้ประชาชนใช้สัญจรไปมาสะดวกและปลอดภัย | ก่อสร้างถนน คสล. กว้าง ๓ ม. ยาว ๓๕๐ ม.หนา ๐.๑๕ ม. หรือมีพื้นที่ผิวจราจรรวมไม่น้อยกว่า ๑,๐๕๐ ตร.ม. สถานที่ : บ้านสันเจริญ หมู่ที่ ๑๐ | | | ๕๙๑,๕๐๐ | | | ๑ สายทาง | เพื่อพัฒนาโครงสร้างพื้นฐานและยกระดับคุณภาพชีวิตแก่ประชาชนใน ต.ป่าตึง | ประชาคมหมู่บ้าน | กองช่าง |
| ๔๕ | ชุดลอกลำเหมือง บ้านสันโค้ง หมู่ที่ ๑๐ ต.ป่าตึง เชื่อมบ้านร่องคี่ หมู่ที่ ๑ ต.ป่าตึง จำนวน ๔ จุด | เพื่อเพิ่มประสิทธิภาพการระบายน้ำ บรรเทาปัญหาภัยแล้ง | ชุดลอกลำเหมือง จำนวน ๔ จุด ตามแบบรายการ อบต. สถานที่ ลำเหมือง บ้านสันโค้ง ม.๑๐ ต.ป่าตึง - บ้านร่องคี่ ม.๑ ต.ป่าตึง | | | ๒๕๔,๕๐๐ | | | ๑ แห่ง | เพื่อพัฒนาโครงสร้างพื้นฐานและยกระดับคุณภาพชีวิตแก่ประชาชนใน ต.ป่าตึง | ประชาคมหมู่บ้าน | กองช่าง |

๕. ยุทธศาสตร์การพัฒนาด้านโครงสร้างพื้นฐาน

แบบ ผ. ๐๒/๑

| ที่ | โครงการ | วัตถุประสงค์ | เป้าหมาย (ผลผลิตของโครงการ) | งบประมาณ | | | | | ตัวชี้วัด (KPI) | ผลลัพธ์ที่คาดว่าจะได้รับ | ที่มาของโครงการ | หน่วยงานรับผิดชอบหลัก |
|-----|---|--|--|---------------|---------------|---------------|---------------|---------------|--------------------|--|-----------------|-----------------------|
| | | | | ๒๕๖๖ (บาท) | ๒๕๖๗ (บาท) | ๒๕๖๘ (บาท) | ๒๕๖๙ (บาท) | ๒๕๗๐ (บาท) | | | | |
| ๔๖ | ก่อสร้างถนน พร้อมท่อเหลี่ยม คสล. บ้านสันโค้ง หมู่ที่ ๑๐ (จำนวน ๕ จุด) | เพื่อให้ประชาชนใช้สัญจรไปมาสะดวกและปลอดภัย | ๑.ก่อสร้างท่อเหลี่ยม คสล. พร้อมเทคอนกรีตถนน คสล. กว้าง ๑ ม. ยาว ๕ ม. สูง ๑ ม. ๒.ก่อสร้างถนน คสล. กว้าง ๔ ม. ยาว ๒๐ ม. หน้า ๐.๑๕ ม. ๓.ก่อสร้างถนน คสล. กว้าง ๔ ม. ยาว ๒๐ ม. หน้า ๐.๑๕ ม. ๔.ก่อสร้างถนน คสล. กว้าง ๔ ม. ยาว ๒๐ ม. หน้า ๐.๑๕ ม. ๕.ก่อสร้างถนน คสล. กว้าง ๔ ม. ยาว ๑๐ ม. หน้า ๐.๑๕ ม. สถานที่ ถนนสายบ้านสันโค้ง - แม่คี่ หมู่ที่ ๑๐ | | | | ๒๕๓,๓๐๐ | | ๑ สายทาง | เพื่อพัฒนาโครงสร้างพื้นฐานและยกระดับคุณภาพชีวิตแก่ประชาชนใน ต.ป่าตึง | ประชาคมหมู่บ้าน | กองช่าง |
| ๔๗ | ปรับปรุงถนน คสล. บ้านสันโค้ง หมู่ที่ ๑๐ ต.ป่าตึง ถึง บ้านร่องคี่ หมู่ที่ ๔ ต.ป่าซาง | เพื่อให้ประชาชนใช้สัญจรไปมาสะดวกและปลอดภัย | ปรับปรุงถนน คสล. พื้นที่ผิวจราจรที่ต้องปรับปรุงรวมทั้งสิ้นไม่น้อยกว่า ๕๖๙ ตร.ม. ตามแบบรายการ อบต. สถานที่ : บ้านสันโค้ง หมู่ที่ ๑๐ | | | | ๓๓๑,๕๑๑ | | ๑ สายทาง | เพื่อพัฒนาโครงสร้างพื้นฐานและยกระดับคุณภาพชีวิตแก่ประชาชนใน ต.ป่าตึง | ประชาคมหมู่บ้าน | กองช่าง |
| ๔๘ | ก่อสร้างวางระบายน้ำ คสล. (ตัวยู) บ้านโป่งน้ำร้อน หมู่ที่ ๑๑ | เพื่อเพิ่มประสิทธิภาพการระบายน้ำ แก้ไขปัญหาน้ำท่วมขัง และน้ำเน่าเสีย | ก่อสร้างวางระบายน้ำ คสล.(ตัวยู) ขนาดกว้าง ๐.๕๐ ม. ยาว ๗๘ ม. ลึก ๐.๔๐ ม. พร้อมฝาปิดตลอดแนว สถานที่ บริเวณลำห้วย - แยกบ้านนายสุข ชุมใจ (บ้านกิวต้า) ซอย ๕ บ้านโป่งน้ำร้อน หมู่ที่ ๑๑ | ๒๒๓,๐๐๐ | | | | | ๑ แห่ง | เพื่อพัฒนาโครงสร้างพื้นฐานและยกระดับคุณภาพชีวิตแก่ประชาชนใน ต.ป่าตึง | ประชาคมหมู่บ้าน | กองช่าง |

๕. ยุทธศาสตร์การพัฒนาด้านโครงสร้างพื้นฐาน

แบบ ผ. ๐๒/๑

| ที่ | โครงการ | วัตถุประสงค์ | เป้าหมาย (ผลผลิตของโครงการ) | งบประมาณ | | | | | ตัวชี้วัด (KPI) | ผลลัพธ์ที่คาดว่าจะได้รับ | ที่มาของโครงการ | หน่วยงานรับผิดชอบหลัก |
|-----|---|--|--|---------------|---------------|---------------|---------------|---------------|--------------------|--|-----------------|-----------------------|
| | | | | ๒๕๖๖ (บาท) | ๒๕๖๗ (บาท) | ๒๕๖๘ (บาท) | ๒๕๖๙ (บาท) | ๒๕๗๐ (บาท) | | | | |
| ๙๙ | ก่อสร้างวางระบายน้ำ คสล. (ตัวยู) บ้านโป่งน้ำร้อน หมู่ที่ ๑๑ | เพื่อเพิ่มประสิทธิภาพการระบายน้ำ แก้ไขปัญหาน้ำท่วมขัง และน้ำเน่าเสีย | ก่อสร้างวางระบายน้ำ คสล.(ตัวยู) ขนาดกว้าง ๐.๓๐ ม. ยาว ๑๐๐ ม. ลึก ๐.๔๐ ม. พร้อมฝาปิดตลอดแนวสถานที่ เริ่มต้นปากทางซอย ๔ ก่อนถึงบ้านนายปัน รักษา - ปากทางเข้าบ้าน นายตาล คำปัญญาโย (บ้านสันป่าไร่) บ้านโป่งน้ำร้อน หมู่ที่ ๑๑ | ๒๒๐,๐๐๐ | | | | | ๑ แห่ง | เพื่อพัฒนาโครงสร้างพื้นฐานและยกระดับคุณภาพชีวิตแก่ประชาชนใน ต.ป่าตึง | ประชาคมหมู่บ้าน | กองช่าง |
| ๑๐๐ | ก่อสร้างถนน คสล.ซอย ๑/๑ บ้านโป่งน้ำร้อน หมู่ที่ ๑๑ | เพื่อให้การคมนาคมเป็นไปด้วยความสะดวกลดอุบัติเหตุทางจราจร | ก่อสร้างถนน คสล. ขนาดกว้าง ๔ ม. ยาว ๔๐ ม. หน้า ๐.๑๕ ม. หรือมีพื้นที่ผิวจราจรรวมไม่น้อยกว่า ๑๖๐ ตร.ม. สถานที่ บริเวณบ้านผู้ช่วยคำปัน ชัยวัน - บ้านจันทรา ชัยวัน (บ้านใต้) บ้านโป่งน้ำร้อน หมู่ที่ ๑๑ | ๙๖,๐๐๐ | | | | | ๑ สายทาง | เพื่อพัฒนาโครงสร้างพื้นฐานและยกระดับคุณภาพชีวิตแก่ประชาชนใน ต.ป่าตึง | ประชาคมหมู่บ้าน | กองช่าง |
| ๑๐๑ | ก่อสร้างถนน คสล.ซอย ๓/๒ บ้านโป่งน้ำร้อน หมู่ที่ ๑๑ | เพื่อให้การคมนาคมเป็นไปด้วยความสะดวกลดอุบัติเหตุทางจราจร | ก่อสร้างถนน คสล. ขนาดกว้าง ๓ ม. ยาว ๓๕ ม. หน้า ๐.๑๕ ม. หรือมีพื้นที่ผิวจราจรรวมไม่น้อยกว่า ๑๐๕ ตร.ม. สถานที่ บ้านนายคำ ค่าย - บ้านนางจันเป็ง อุตทา (บ้านลุ่ม) บ้านโป่งน้ำร้อน หมู่ที่ ๑๑ | ๖๑,๐๐๐ | | | | | ๑ สายทาง | เพื่อพัฒนาโครงสร้างพื้นฐานและยกระดับคุณภาพชีวิตแก่ประชาชนใน ต.ป่าตึง | ประชาคมหมู่บ้าน | กองช่าง |
| ๑๐๒ | ปรับปรุงคอสะพาน ซอย ๓ บ้านโป่งน้ำร้อน หมู่ที่ ๑๑ | เพื่อให้การคมนาคมเป็นไปด้วยความสะดวกลดอุบัติเหตุทางจราจร | ๑.ทำการก่อสร้างกำแพงกันดิน กว้าง ๐.๒๐ ม. ยาว ๑๑ ม. สูง ๒.๒๐ ม. ๒.ทำการเทคอนกรีตทางเชื่อม โดยมีพื้นที่เทคอนกรีต ๓๐.๕๐ ตร.ม. หน้า ๐.๑๕ ม. สถานที่ บริเวณสะพาน ซอย ๓ บ้านโป่งน้ำร้อน หมู่ที่ ๑๑ | ๑๐๐,๐๐๐ | | | | | ๑ สายทาง | เพื่อพัฒนาโครงสร้างพื้นฐานและยกระดับคุณภาพชีวิตแก่ประชาชนใน ต.ป่าตึง | ประชาคมหมู่บ้าน | กองช่าง |

๕. ยุทธศาสตร์การพัฒนาด้านโครงสร้างพื้นฐาน

แบบ ผ. ๐๒/๑

| ที่ | โครงการ | วัตถุประสงค์ | เป้าหมาย (ผลผลิตของโครงการ) | งบประมาณ | | | | | ตัวชี้วัด (KPI) | ผลลัพธ์ที่คาดว่าจะได้รับ | ที่มาของโครงการ | หน่วยงาน รับผิดชอบหลัก | |
|-----|--|--|---|---------------|---------------|---------------|---------------|---------------|--------------------|--------------------------|--|---------------------------|---------|
| | | | | ๒๕๖๖ (บาท) | ๒๕๖๗ (บาท) | ๒๕๖๘ (บาท) | ๒๕๖๙ (บาท) | ๒๕๗๐ (บาท) | | | | | |
| ๑๐๓ | ก่อสร้างถนน คสล.ชอย ๒ บ้านโป่งน้ำร้อน หมู่ที่ ๑๑ | เพื่อให้การคมนาคมเป็นไปด้วยความสะดวก ลดอุบัติเหตุทางจราจร | ก่อสร้างถนน คสล. ขนาดกว้าง - - ม. ยาว - - ม. หน้า ๐.๑๕ ม. หรือมีพื้นที่ผิวจราจรรวมไม่น้อยกว่า --- ตร.ม. สถานที่ บริเวณสายทาง ชอย ๒ บ้านโป่งน้ำร้อน หมู่ที่ ๑๑ | | ๗๐,๐๐๐ | | | | | ๑ สายทาง | เพื่อพัฒนาโครงสร้างพื้นฐานและยกระดับคุณภาพชีวิตแก่ประชาชนใน ต.ป่าตึง | ประชาคมหมู่บ้าน | กองช่าง |
| ๑๐๔ | ก่อสร้างราวกันตก สะพานข้ามลำน้ำเหมือง ชอย ๑ บ้านโป่งน้ำร้อน หมู่ที่ ๑๑ | เพื่อความปลอดภัยแก่ประชาชนผู้สัญจรไปมา | ก่อสร้างราวกันตก ขนาดสูง ๑ ม. ยาว ๕๗ ม. ตามแบบรายการ อบต. สถานที่ สะพานข้ามลำน้ำเหมือง ชอย ๑ บ้านโป่งน้ำร้อน หมู่ที่ ๑๑ | | ๑๐๒,๓๐๐ | | | | | ๑ แห่ง | เพื่อพัฒนาโครงสร้างพื้นฐานและยกระดับคุณภาพชีวิตแก่ประชาชนใน ต.ป่าตึง | ประชาคมหมู่บ้าน | กองช่าง |
| ๑๐๕ | ก่อสร้างวางระบายน้ำ คสล. พร้อมฝาปิด บ้านโป่งน้ำร้อน หมู่ที่ ๑๑ ชอย ๓ | เพื่อเพิ่มประสิทธิภาพการระบายน้ำ แก้ไขปัญหาน้ำท่วมขัง และน้ำเน่าเสีย | ก่อสร้างวางระบายน้ำ คสล. (ตัวยู) ขนาดกว้าง ๐.๓๐ ม. ยาว ๕๐ ม. ลึก ๐.๔๐ ม. พร้อมฝาปิดตลอดแนว สถานที่ เริ่มต้นปากทางชอย ๓ บ้านโป่งน้ำร้อน หมู่ที่ ๑๑ | | ๑๑๐,๐๐๐ | | | | | ๑ แห่ง | เพื่อพัฒนาโครงสร้างพื้นฐานและยกระดับคุณภาพชีวิตแก่ประชาชนใน ต.ป่าตึง | ประชาคมหมู่บ้าน | กองช่าง |
| ๑๐๖ | ก่อสร้างวางระบายน้ำ คสล. พร้อมฝาปิด บ้านโป่งน้ำร้อน หมู่ที่ ๑๑ ชอย ๕/๑ ถึง ชอย ๕/๒ | เพื่อเพิ่มประสิทธิภาพการระบายน้ำ แก้ไขปัญหาน้ำท่วมขัง และน้ำเน่าเสีย | ก่อสร้างวางระบายน้ำ คสล. (ตัวยู) ขนาดกว้าง ๐.๓๐ ม. ยาว - ม. ลึก ๐.๔๐ ม. พร้อมฝาปิดตลอดแนว สถานที่ บริเวณ ชอย ๕/๑ ถึง ชอย ๕/๒ บ้านโป่งน้ำร้อน หมู่ที่ ๑๑ | | ๒๐๐,๐๐๐ | | | | | ๑ แห่ง | เพื่อพัฒนาโครงสร้างพื้นฐานและยกระดับคุณภาพชีวิตแก่ประชาชนใน ต.ป่าตึง | ประชาคมหมู่บ้าน | กองช่าง |
| ๑๐๗ | ก่อสร้างวางระบายน้ำ คสล. ตัวยู บ้านห้วยยาโน หมู่ที่ ๑๒ พร้อมฝาปิดตลอดแนว | เพื่อเพิ่มประสิทธิภาพการระบายน้ำ แก้ไขปัญหาน้ำท่วมขัง และน้ำเน่าเสีย | ก่อสร้างวางระบายน้ำ คสล. ตัวยู ขนาดกว้าง ๐.๓๐ ม. ยาว ๘๔ ม. ลึก ๐.๓๐ ม. พร้อมฝาปิดตลอดแนว สถานที่ บ้านนายเอนก กมลเพชร - บ้านนายไสว กมลเพชร บ้านปางผักอี หมู่ที่ ๑๒ | ๑๘๐,๐๐๐ | | | | | | ๑ แห่ง | เพื่อพัฒนาโครงสร้างพื้นฐานและยกระดับคุณภาพชีวิตแก่ประชาชนใน ต.ป่าตึง | ประชาคมหมู่บ้าน | กองช่าง |

๕. ยุทธศาสตร์การพัฒนาด้านโครงสร้างพื้นฐาน

แบบ ผ. ๐๒/๑

| ที่ | โครงการ | วัตถุประสงค์ | เป้าหมาย (ผลผลิตของโครงการ) | งบประมาณ | | | | | ตัวชี้วัด (KPI) | ผลลัพธ์ที่คาดว่าจะได้รับ | ที่มาของโครงการ | หน่วยงานรับผิดชอบหลัก |
|-----|--|--|--|---------------|---------------|---------------|---------------|---------------|--------------------|--|-----------------|-----------------------|
| | | | | ๒๕๖๖ (บาท) | ๒๕๖๗ (บาท) | ๒๕๖๘ (บาท) | ๒๕๖๙ (บาท) | ๒๕๗๐ (บาท) | | | | |
| ๑๐๘ | ก่อสร้างวางระบายน้ำ คสล. ด้วย ซอย ๔ บ้านห้วยยาโน หมู่ที่ ๑๒ จำนวน ๒ ช่วง | เพื่อเพิ่มประสิทธิภาพการระบายน้ำ แก้ไขปัญหาน้ำท่วมขัง และน้ำเน่าเสีย | ช่วงที่ ๑ ก่อสร้างวางระบายน้ำ คสล. ด้วย กว้าง ๐.๔๐ ม. ยาว ๓๑ ม. ลึก ๐.๗๐ ม. พร้อมฝาปิดตลอดแนว ช่วงที่ ๒ ก่อสร้างวางระบายน้ำ คสล. ด้วย กว้าง ๐.๔๐ ม. ยาว ๑๙ ม. ลึก ๐.๗๐ ม. ไม่มีฝาปิด สถานที่ บ้านนางสนธิ หน้าผ่อง - นายพงศธร พินิจ ซอย ๔ บ้านห้วยยาโน หมู่ที่ ๑๒ | ๑๒๗,๐๐๐ | | | | | ๑ แห่ง | เพื่อพัฒนาโครงสร้างพื้นฐานและยกระดับคุณภาพชีวิตแก่ประชาชนใน ต.ป่าตึง | ประชาคมหมู่บ้าน | กองช่าง |
| ๑๐๙ | ก่อสร้างวางระบายน้ำ คสล. ด้วย บ้านห้วยยาโน หมู่ที่ ๑๒ | เพื่อเพิ่มประสิทธิภาพการระบายน้ำ แก้ไขปัญหาน้ำท่วมขัง และน้ำเน่าเสีย | ก่อสร้างวางระบายน้ำ คสล. ด้วย กว้าง ๐.๖๐ ม. ยาว ๘๙ ม. ลึก ๐.๘๐ ม. สถานที่ บริเวณลำเหมืองห้วยก้างปลา บ้านปางผักอี หมู่ที่ ๑๒ | ๑๖๖,๑๐๐ | | | | | ๑ แห่ง | เพื่อพัฒนาโครงสร้างพื้นฐานและยกระดับคุณภาพชีวิตแก่ประชาชนใน ต.ป่าตึง | ประชาคมหมู่บ้าน | กองช่าง |
| ๑๑๐ | ก่อสร้างวางระบายน้ำ คสล. ด้วย บ้านปางผักอี หมู่ที่ ๑๒ พร้อมฝาปิดตลอดแนว (สายที่ ๔) | เพื่อเพิ่มประสิทธิภาพการระบายน้ำ แก้ไขปัญหาน้ำท่วมขัง และน้ำเน่าเสีย | ก่อสร้างวางระบายน้ำ คสล. ด้วย ขนาดกว้าง ๐.๒๐ ม. ยาว ๙๒ ม. ลึก ๐.๓๐ ม. พร้อมฝาปิดตลอดแนว สถานที่ บ้านนายอี - บ้านนายสมชัย ไฉยะ บ้านปางผักอี หมู่ที่ ๑๒ | ๑๖๖,๐๐๐ | | | | | ๑ แห่ง | เพื่อพัฒนาโครงสร้างพื้นฐานและยกระดับคุณภาพชีวิตแก่ประชาชนใน ต.ป่าตึง | ประชาคมหมู่บ้าน | กองช่าง |
| ๑๑๑ | ก่อสร้างถนน คสล. ซอย ๕ เชื่อม ซอย ๖ บ้านปางผักอี หมู่ที่ ๑๒ | เพื่อให้การคมนาคมเป็นไปด้วยความสะดวก ลดอุบัติเหตุทางจราจร | ก่อสร้างถนน คสล. กว้าง ๒.๕๐ ม. ยาว ๒๙ ม. หน้า ๐.๑๕ ม. หรือมีพื้นที่ผิวจราจรรวมไม่น้อยกว่า ๙๗.๕๐ ตรม. สถานที่ ซอย ๕ เชื่อม ซอย ๖ บ้านนายหลา คำสุข - นายไฉ คำโยง บ้านปางผักอี หมู่ที่ ๑๒ | ๖๐,๙๐๐ | | | | | ๑ สายทาง | เพื่อพัฒนาโครงสร้างพื้นฐานและยกระดับคุณภาพชีวิตแก่ประชาชนใน ต.ป่าตึง | ประชาคมหมู่บ้าน | กองช่าง |

๕. ยุทธศาสตร์การพัฒนาด้านโครงสร้างพื้นฐาน

แบบ ผ. ๐๒/๑

| ที่ | โครงการ | วัตถุประสงค์ | เป้าหมาย (ผลผลิตของโครงการ) | งบประมาณ | | | | | ตัวชี้วัด (KPI) | ผลลัพธ์ที่คาดว่าจะได้รับ | ที่มาของโครงการ | หน่วยงานรับผิดชอบหลัก |
|-----|---|--|--|---------------|---------------|---------------|---------------|---------------|--------------------|--|-----------------|-----------------------|
| | | | | ๒๕๖๖ (บาท) | ๒๕๖๗ (บาท) | ๒๕๖๘ (บาท) | ๒๕๖๙ (บาท) | ๒๕๗๐ (บาท) | | | | |
| ๑๑๒ | ปรับปรุงถนนการเกษตร บ้านปางฝักอี หมู่ที่ ๑๒ | เพื่อให้ประชาชนใช้สัญจรไปมาสะดวกและปลอดภัย | ปรับปรุงถนนการเกษตร กว้าง ๒.๕ ม. ยาว ๑,๗๒๐ ม. หนา ๐.๐๕ ม. หรือมีปริมาตรหินคลุกไม่น้อยกว่า ๒๑๕ลบ.ม. สถานที่ : ถนนการเกษตรบ้านปางฝักอี หมู่ที่ ๑๒ | ๑๐๐,๐๐๐ | | | | | ๑ สายทาง | เพื่อพัฒนาโครงสร้างพื้นฐานและยกระดับคุณภาพชีวิตแก่ประชาชนใน ต.ป่าตึง | ประชาคมหมู่บ้าน | กองช่าง |
| ๑๑๓ | ก่อสร้างศูนย์ส่งเสริมสุขภาพชุมชน บ้านห้วยยาโน หมู่ที่ ๑๒ | เพื่อพัฒนาโครงสร้างพื้นฐานและยกระดับคุณภาพชีวิตแก่ประชาชน ในต.ป่าตึง | ก่อสร้างศูนย์ส่งเสริมสุขภาพชุมชน กว้าง ๙.๕ ม. ยาว ๖ ม. สูง ๓.๒ ม. ตามแบบรายการ อบต. สถานที่ : พื้นที่อาคารอเนกประสงค์ บ้านห้วยยาโน หมู่ที่ ๑๒ | | ๑๓๗,๐๐๐ | | | | ๑ แห่ง | เพื่อพัฒนาโครงสร้างพื้นฐานและยกระดับคุณภาพชีวิตแก่ประชาชนใน ต.ป่าตึง | ประชาคมหมู่บ้าน | กองช่าง |
| ๑๑๔ | ก่อสร้างถนน คสล. บ้านห้วยยาโน หมู่ที่ ๑๒ | เพื่อให้ประชาชนใช้สัญจรไปมาสะดวกและปลอดภัย | ก่อสร้างถนน คสล. กว้าง ๔ ม. ยาว ๒๒๐ ม. หนา ๐.๑๕ ม. หรือมีพื้นที่ผิวจราจรรวมไม่น้อยกว่า ๘๘๐ ตร.ม. สถานที่ : เริ่มจากน้ำพุร้อนป่าตึง ถึง บ้านห้วยยาโน หมู่ที่ ๑๒ | | ๕๑๓,๔๐๐ | | | | ๑ สายทาง | เพื่อพัฒนาโครงสร้างพื้นฐานและยกระดับคุณภาพชีวิตแก่ประชาชนใน ต.ป่าตึง | ประชาคมหมู่บ้าน | กองช่าง |
| ๑๑๕ | ก่อสร้างถนน คสล. บ้านปางฝักอี (บ้านห้วยยาโน) หมู่ที่ ๑๒ | เพื่อให้ประชาชนใช้สัญจรไปมาสะดวกและปลอดภัย | ก่อสร้างถนน คสล. กว้าง ๓ ม. ยาว ๖๓ ม. หนา ๐.๑๐ ม. สถานที่ : เริ่มต้นต่อจากถนนเดิม บริเวณทางเข้าวัดปางฝักอี ถึง จุดสิ้นสุดโครงการ หมู่ที่ ๑๒ | | ๘๐,๘๐๐ | | | | ๑ สายทาง | เพื่อพัฒนาโครงสร้างพื้นฐานและยกระดับคุณภาพชีวิตแก่ประชาชนใน ต.ป่าตึง | ประชาคมหมู่บ้าน | กองช่าง |
| ๑๑๖ | ปรับเกลี่ยถนนลูกรังพร้อมถมหินคลุก บ้านห้วยยาโน หมู่ที่ ๑๒ | เพื่อให้ประชาชนใช้สัญจรไปมาสะดวกและปลอดภัย | ๑.ปรับเกลี่ยถนน กว้าง ๓ ม. ยาว ๒๕๐ ม. หนา ๐.๒๐ ม. ๒.ถมหินคลุก กว้าง ๓ ม. ยาว ๒๕๐ ม. สถานที่ : ถนนการเกษตรบ้านห้วยยาโน หมู่ที่ ๑๒ | | ๓๘,๕๐๐ | | | | ๑ สายทาง | เพื่อพัฒนาโครงสร้างพื้นฐานและยกระดับคุณภาพชีวิตแก่ประชาชนใน ต.ป่าตึง | ประชาคมหมู่บ้าน | กองช่าง |

๕. ยุทธศาสตร์การพัฒนาด้านโครงสร้างพื้นฐาน

แบบ ผ. ๐๒/๑

| ที่ | โครงการ | วัตถุประสงค์ | เป้าหมาย (ผลผลิตของโครงการ) | งบประมาณ | | | | | ตัวชี้วัด (KPI) | ผลลัพธ์ที่คาดว่าจะได้รับ | ที่มาของโครงการ | หน่วยงานรับผิดชอบหลัก |
|-----|--|---|---|---------------|---------------|---------------|---------------|---------------|--------------------|--|-----------------|-----------------------|
| | | | | ๒๕๖๖ (บาท) | ๒๕๖๗ (บาท) | ๒๕๖๘ (บาท) | ๒๕๖๙ (บาท) | ๒๕๗๐ (บาท) | | | | |
| ๑๑๗ | วางท่อจ่ายน้ำประปาภูเขา บ้านทุ่งต่าง หมู่ที่ ๑๓ | เพื่อเพิ่มประสิทธิภาพระบบประปาให้ประชาชนมีน้ำใช้ทั่วถึง | ๑.ทำการวางท่อพีวีซี ชนิดปลายธรรมดา ชั้น ๘.๕ เส้นผ่านศูนย์กลาง ๓" ยาว ๘๐๐ ม. ๒.ทำการวางท่อพีวีซี ชนิดปลายธรรมดา ชั้น ๘.๕ เส้นผ่านศูนย์กลาง ๑/๒" ยาว ๔๐ ม. สถานที่ : บ้านทุ่งต่ำ สายบน หมู่ที่ ๑๓ | ๒๗๖,๙๐๐ | | | | | ๑ แห่ง | เพื่อพัฒนาโครงสร้างพื้นฐานและยกระดับคุณภาพชีวิตแก่ประชาชนใน ต.ป่าตึง | ประชาชนหมู่บ้าน | กองช่าง |
| ๑๑๘ | ก่อสร้างถนน คสล. บ้านทุ่งต่าง หมู่ที่ ๑๓ | เพื่อให้การคมนาคมเป็นไปด้วยความสะดวกลดอุบัติเหตุทางจราจร | ก่อสร้างถนน คสล. ขนาดกว้าง ๓ ม. ยาว ๑๒๔.๕๐ ม. หน้า ๐.๑๕ ม. (แบบไม่มีไหล่ทาง) สถานที่ เริ่มบ้านนางจิราวรรณ จักรงาน ต่อจากห้วยกลางปอย บ้านทุ่งต่าง หมู่ที่ ๑๓ | ๒๒๓,๑๐๐ | | | | | ๑ สายทาง | เพื่อพัฒนาโครงสร้างพื้นฐานและยกระดับคุณภาพชีวิตแก่ประชาชนใน ต.ป่าตึง | ประชาชนหมู่บ้าน | กองช่าง |
| ๑๑๙ | ก่อสร้างถนน คสล.บ้านทุ่งต่าง หมู่ที่ ๑๓ (สายที่ ๒) | เพื่อให้ประชาชนใช้สัญจรไปมาสะดวกและปลอดภัย | ก่อสร้างถนน คสล. ขนาดกว้าง ๓ ม. ยาว ๔๘ ม. หน้า ๐.๑๕ ม. หรือมีพื้นที่ผิวจราจรรวมไม่น้อยกว่า ๑๔๔ ตร.ม. (แบบไม่มีไหล่ทาง) สถานที่ : ทางขึ้นอ่างเก็บน้ำห้วยปูฝิ่งซ้าย บ้านทุ่งต่าง หมู่ที่ ๑๓ | ๑๐๕,๔๐๐ | | | | | ๑ สายทาง | เพื่อพัฒนาโครงสร้างพื้นฐานและยกระดับคุณภาพชีวิตแก่ประชาชนใน ต.ป่าตึง | ประชาชนหมู่บ้าน | กองช่าง |
| ๑๒๐ | วางท่อ คสล. พร้อมบ่อพัก คสล. บ้านทุ่งต่าง หมู่ที่ ๑๓ | เพื่อเพิ่มประสิทธิภาพการระบายน้ำ และป้องกัน บรรเทาปัญหาน้ำท่วมขัง | งานวางท่อ คสล. ศก. ๐.๔๐ ม. ยาวรวม ๔๒ ม. พร้อมบ่อพัก คสล. จำนวน ๒ บ่อ สถานที่ : บริเวณบ้านนายสม ใหม่บวง ถึง บ้านนายสัมพันธ์ จินดาทจักร บ้านทุ่งต่าง ม.๑๓ | | ๑๑๗,๒๐๐ | | | | ๑ สายทาง | เพื่อพัฒนาโครงสร้างพื้นฐานและยกระดับคุณภาพชีวิตแก่ประชาชนใน ต.ป่าตึง | ประชาชนหมู่บ้าน | กองช่าง |

๕. ยุทธศาสตร์การพัฒนาด้านโครงสร้างพื้นฐาน

แบบ ผ. ๐๒/๑

| ที่ | โครงการ | วัตถุประสงค์ | เป้าหมาย (ผลผลิตของโครงการ) | งบประมาณ | | | | | ตัวชี้วัด (KPI) | ผลลัพธ์ที่คาดว่าจะได้รับ | ที่มาของโครงการ | หน่วยงานรับผิดชอบหลัก | |
|-----|--|--|---|---------------|---------------|---------------|---------------|---------------|--------------------|--------------------------|--|-----------------------|---------|
| | | | | ๒๕๖๖ (บาท) | ๒๕๖๗ (บาท) | ๒๕๖๘ (บาท) | ๒๕๖๙ (บาท) | ๒๕๗๐ (บาท) | | | | | |
| ๑๒๑ | จัดซื้อพร้อมติดตั้งคอมพิวเตอร์สำนักงาน แสงอาทิตย์ บ้านทุ่งต่าง หมู่ที่ ๑๓ | เพื่อเพิ่มแสงสว่างให้เพียงพอและเป็นการเพิ่มความปลอดภัยในชีวิตและทรัพย์สินให้ประชาชนมากขึ้น | จัดซื้อพร้อมติดตั้งคอมพิวเตอร์สำนักงานพลังงานแสงอาทิตย์ จำนวน ๒๐ ชุด ตามแบบรายการ อบต. สถานที่ : ภายในหมู่บ้านทุ่งต่าง ม.๑๓ | | ๑๗๐,๐๐๐ | | | | | ๒๐ ชุด | เพื่อพัฒนาโครงสร้างพื้นฐานและยกระดับคุณภาพชีวิตแก่ประชาชนใน ต.ป่าตึง | ประชาคมหมู่บ้าน | กองช่าง |
| ๑๒๒ | ก่อสร้างถนน คสล. ขอย ๑๐ บ้านห้วยมะหินฝน หมู่ที่ ๑๔ | เพื่อให้การคมนาคมเป็นไปด้วยความสะดวก ลดอุบัติเหตุทางจราจร | ก่อสร้างถนน คสล. กว้าง ๓ ม. ยาว ๖๐ ม. หนา ๐.๑๕ ม. หรือมีพื้นที่ผิวจราจรรวมไม่น้อยกว่า ๑๘๐ ตร.ม. สถานที่ บริเวณไร่นางอามา ภมรด่างกิจ ถึง สะพานบ้านห้วยมะหินฝน หมู่ที่ ๑๔ | ๑๑๐,๐๐๐ | | | | | | ๑ สายทาง | เพื่อพัฒนาโครงสร้างพื้นฐานและยกระดับคุณภาพชีวิตแก่ประชาชนใน ต.ป่าตึง | ประชาคมหมู่บ้าน | กองช่าง |
| ๑๒๓ | ก่อสร้างถนน คสล. ขอย ๘ บ้านห้วยมะหินฝน หมู่ที่ ๑๔ | เพื่อให้การคมนาคมเป็นไปด้วยความสะดวก ลดอุบัติเหตุทางจราจร | ก่อสร้างถนน คสล. กว้าง ๓ ม. ยาว ๕๐ ม. หนา ๐.๑๕ ม. หรือมีพื้นที่ผิวจราจรรวมไม่น้อยกว่า ๑๕๐ ตร.ม. สถานที่ ขอย ๘ บ้านห้วยมะหินฝน หมู่ที่ ๑๔ | ๙๒,๐๐๐ | | | | | | ๑ สายทาง | เพื่อพัฒนาโครงสร้างพื้นฐานและยกระดับคุณภาพชีวิตแก่ประชาชนใน ต.ป่าตึง | ประชาคมหมู่บ้าน | กองช่าง |
| ๑๒๔ | ก่อสร้างถนน คสล. ขอย ๔ แยก ๓ บ้านห้วยมะหินฝน หมู่ที่ ๑๔ | เพื่อให้การคมนาคมเป็นไปด้วยความสะดวก ลดอุบัติเหตุทางจราจร | กว้าง ๓ ม. ยาว ๒๐ ม. หนา ๐.๑๕ ม. หรือมีพื้นที่ผิวจราจรรวมไม่น้อยกว่า ๖๐ ตร.ม. แบบไม่มีไหล่ทาง สถานที่ บริเวณบ้านนางน้อย นามสาม บ้านห้วยมะหินฝน หมู่ที่ ๑๔ | ๓๘,๐๐๐ | | | | | | ๑ สายทาง | เพื่อพัฒนาโครงสร้างพื้นฐานและยกระดับคุณภาพชีวิตแก่ประชาชนใน ต.ป่าตึง | ประชาคมหมู่บ้าน | กองช่าง |
| ๑๒๕ | ก่อสร้างถนน คสล. ทางไปอ่างเก็บน้ำ บ้านห้วยมะหินฝน หมู่ที่ ๑๔ | เพื่อให้การคมนาคมเป็นไปด้วยความสะดวก ลดอุบัติเหตุทางจราจร | ก่อสร้างถนน คสล. กว้าง ๓ ม. ยาว ๕๐ ม. หนา ๐.๑๕ ม. หรือมีพื้นที่ผิวจราจรรวมไม่น้อยกว่า ๑๕๐ ตร.ม. สถานที่ ทางไปอ่างเก็บน้ำ บ้านห้วยมะหินฝน หมู่ที่ ๑๔ | ๙๒,๐๐๐ | | | | | | ๑ สายทาง | เพื่อพัฒนาโครงสร้างพื้นฐานและยกระดับคุณภาพชีวิตแก่ประชาชนใน ต.ป่าตึง | ประชาคมหมู่บ้าน | กองช่าง |

๕. ยุทธศาสตร์การพัฒนาด้านโครงสร้างพื้นฐาน

แบบ ผ. ๐๒/๑

| ที่ | โครงการ | วัตถุประสงค์ | เป้าหมาย (ผลผลิตของโครงการ) | งบประมาณ | | | | | ตัวชี้วัด (KPI) | ผลลัพธ์ที่คาดว่าจะได้รับ | ที่มาของโครงการ | หน่วยงานรับผิดชอบหลัก |
|-----|---|---|---|---------------|---------------|---------------|---------------|---------------|--------------------|--|-----------------|-----------------------|
| | | | | ๒๕๖๖ (บาท) | ๒๕๖๗ (บาท) | ๒๕๖๘ (บาท) | ๒๕๖๙ (บาท) | ๒๕๗๐ (บาท) | | | | |
| ๑๒๖ | ก่อสร้างถนน คสล. ขอย ๔ บ้านห้วยมะหินฝน หมู่ที่ ๑๔ | เพื่อให้การคมนาคมเป็นไปด้วยความสะดวกลดอุบัติเหตุทางจราจร | ก่อสร้างถนน คสล. กว้าง ๓ ม. ยาว ๔๓ ม. หนา ๐.๑๕ ม. หรือมีพื้นที่ผิวจราจรรวมไม่น้อยกว่า ๑๒๙ ตร.ม. แบบไม่มีไหล่ทาง สถานที่ บริเวณบ้านนายสาม อื่นนาย ขอย ๔ บ้านห้วยมะหินฝน หมู่ที่ ๑๔ | ๗๙,๐๐๐ | | | | | ๑ สายทาง | เพื่อพัฒนาโครงสร้างพื้นฐานและยกระดับคุณภาพชีวิตแก่ประชาชนใน ต.ป่าตึง | ประชาชนหมู่บ้าน | กองช่าง |
| ๑๒๗ | จัดซื้อพร้อมติดตั้งโคมไฟฟ้าส่องสว่างสาธารณะพลังงานแสงอาทิตย์ บ้านห้วยมะหินฝน หมู่ที่ ๑๔ | เพื่อเพิ่มแสงสว่างให้เพียงพอและเป็นการเพิ่มความปลอดภัยในชีวิตและทรัพย์สิน | ไฟถนนพลังงานแสงอาทิตย์พร้อมติดตั้งไฟถนนพลังงานแสงอาทิตย์จำนวน ๑๐ จุด สถานที่ บ้านห้วยมะหินฝน หมู่ที่ ๑๔ | ๘๕,๐๐๐ | | | | | ๑ แห่ง | เพื่อพัฒนาโครงสร้างพื้นฐานและยกระดับคุณภาพชีวิตแก่ประชาชนใน ต.ป่าตึง | ประชาชนหมู่บ้าน | กองช่าง |
| | ก่อสร้างถนน คสล. ขอย ๑๕ บ้านห้วยมะหินฝน หมู่ที่ ๑๔ | เพื่อให้การคมนาคมเป็นไปด้วยความสะดวกลดอุบัติเหตุทางจราจร | ก่อสร้างถนน คสล. กว้าง ๓ ม. ยาว ๒๐ ม. หนา ๐.๑๕ ม. หรือมีพื้นที่ผิวจราจรรวมไม่น้อยกว่า ๖๐ ตร.ม. แบบไม่มีไหล่ทาง สถานที่ ขอย ๑๕ บริเวณหน้าบ้านนายอุดม จินดาจักร บ้านห้วยมะหินฝน หมู่ที่ ๑๔ | ๓๘,๐๐๐ | | | | | ๑ สายทาง | เพื่อพัฒนาโครงสร้างพื้นฐานและยกระดับคุณภาพชีวิตแก่ประชาชนใน ต.ป่าตึง | ประชาชนหมู่บ้าน | กองช่าง |
| ๑๒๘ | ก่อสร้างถนน คสล. ขอย ๑๗ บ้านห้วยมะหินฝนหมู่ที่ ๑๔ จำนวน ๒ ช่วง | เพื่อให้การคมนาคมเป็นไปด้วยความสะดวกลดอุบัติเหตุทางจราจร | ช่วงที่ ๑ กว้าง ๓ ม. ยาว ๑๔ ม. หนา ๐.๑๕ ม.หรือมีพื้นที่ผิวจราจรรวมไม่น้อยกว่า ๔๒ ตร.ม. สถานที่ บริเวณหน้าบ้านนายผัด จินดาจักร ช่วงที่ ๒ กว้าง ๓ ม.ยาว ๑๓.๕๐ ม. หนา ๐.๑๕ ม.หรือมีพื้นที่ผิวจราจรรวมไม่น้อยกว่า ๔๐.๕๐ ตร.ม. สถานที่ ปากทางขอย ๑๗ ถึง ถนน คสล.เดิม บ้านห้วยมะหินฝน หมู่ที่ ๑๔ | ๕๒,๐๐๐ | | | | | ๒ ช่วง | เพื่อพัฒนาโครงสร้างพื้นฐานและยกระดับคุณภาพชีวิตแก่ประชาชนใน ต.ป่าตึง | ประชาชนหมู่บ้าน | กองช่าง |

๕. ยุทธศาสตร์การพัฒนาด้านโครงสร้างพื้นฐาน

แบบ ผ. ๐๒/๑

| ที่ | โครงการ | วัตถุประสงค์ | เป้าหมาย (ผลผลิตของโครงการ) | งบประมาณ | | | | | ตัวชี้วัด (KPI) | ผลลัพธ์ที่คาดว่าจะได้รับ | ที่มาของโครงการ | หน่วยงานรับผิดชอบหลัก |
|-----|--|--|--|---------------|---------------|---------------|---------------|---------------|--------------------|--|-----------------|-----------------------|
| | | | | ๒๕๖๖ (บาท) | ๒๕๖๗ (บาท) | ๒๕๖๘ (บาท) | ๒๕๖๙ (บาท) | ๒๕๗๐ (บาท) | | | | |
| ๑๒๙ | ก่อสร้างถนน คสล.ชอย ๑๗ บ้านห้วยมะหินฝน หมู่ที่ ๑๔ (จำนวน ๒ ช่วง) | เพื่อให้การคมนาคมเป็นไปด้วยความสะดวก ลดอุบัติเหตุทางจราจร | ช่วงที่ ๑ กว้าง ๓ ม. ยาว ๑๔ ม. ช่วงที่ ๒ กว้าง ๓ ม.ยาว ๑๓.๕๐ ม. แบบไม่มีไหล่ทาง สถานที่ : ช่วงที่ ๑ บริเวณหน้าบ้าน นายผัด จินดาหจกร ช่วงที่ ๒ ปากทาง ชอย ๑๗ ถึง ถนน คสล.เดิม บ้านห้วยมะหินฝน หมู่ที่ ๑๔ | ๑๐๐,๐๐๐ | | | | | ๒ ช่วง | เพื่อพัฒนาโครงสร้างพื้นฐานและยกระดับคุณภาพชีวิตแก่ประชาชนใน ต.ป่าตึง | ประชาคมหมู่บ้าน | กองช่าง |
| ๑๓๐ | จัดซื้อเครื่องกรองน้ำบ้านห้วยมะหินฝน หมู่ที่ ๑๔ | เพื่อให้ประชาชนมีน้ำสะอาดสำหรับอุปโภค | จัดซื้อเครื่องกรองน้ำหมู่บ้าน จำนวน ๔ จุด สถานที่ บ้านห้วยมะหินฝน หมู่ที่ ๑๔ | ๕๖,๐๐๐ | | | | | ๔ ชุด | เพื่อพัฒนาโครงสร้างพื้นฐานและยกระดับคุณภาพชีวิตแก่ประชาชนใน ต.ป่าตึง | ประชาคมหมู่บ้าน | กองช่าง |
| ๑๓๑ | ก่อสร้างฝายกั้นน้ำพร้อมคลองส่งน้ำ หมู่ที่ ๑๔ (ข้างโรงเรียนบ้านห้วยมะหินฝน) | เพื่อเพิ่มประสิทธิภาพการระบายน้ำ และป้องกัน บรรเทาปัญหาอุทกภัย | ก่อสร้างฝายกั้นน้ำ ขนาดยาว ๑๐ ม. สูง ๑.๘ ม. และคลองส่งน้ำ กว้างปากบน ๑ ม. ลึก ๐.๖ ม. ยาว ๒๕ ม. ตามแบบรายการ อบต. สถานที่ :บริเวณข้างโรงเรียนบ้านห้วยมะหินฝน หมู่ที่ ๑๔ ต.ป่าตึง | | ๒๕๐,๐๐๐ | | | | ๑ แห่ง | เพื่อพัฒนาโครงสร้างพื้นฐานและยกระดับคุณภาพชีวิตแก่ประชาชนใน ต.ป่าตึง | ประชาคมหมู่บ้าน | กองช่าง |
| ๑๓๒ | จัดซื้อวัสดุเพื่อปรับปรุงระบบประปาหมู่บ้าน บ้านห้วยมะหินฝน หมู่ที่ ๑๔ | เพื่อให้ประชาชนมีน้ำที่มีคุณภาพสำหรับการอุปโภค บริโภค และมีคุณภาพชีวิตที่ดีขึ้น | ซื้อวัสดุและอุปกรณ์เพื่อปรับปรุงระบบประปาหมู่บ้าน ตามแบบรายการ อบต. สถานที่ บ้านห้วยมะหินฝน หมู่ที่ ๑๔ | | ๔๖,๖๔๖ | | | | ๑ กิจกรรม | เพื่อพัฒนาโครงสร้างพื้นฐานและยกระดับคุณภาพชีวิตแก่ประชาชนใน ต.ป่าตึง | ประชาคมหมู่บ้าน | กองช่าง |
| ๑๓๓ | ซ่อมแซมถนนพร้อมวางท่อแก๊เบี่ยน ลำน้ำจัน หมู่ที่ ๑๔ | เพื่อให้การคมนาคมเป็นไปด้วยความสะดวก ลดอุบัติเหตุทางจราจร เพื่อเพิ่มประสิทธิภาพการระบายน้ำ | ซ่อมแซมถนน กว้าง ๔ ม. ยาว ๖๐ ม. พร้อมวางท่อแก๊เบี่ยน ตามแบบรายการ อบต. สถานที่ ลำน้ำจัน หมู่ที่ ๑๔ | | ๓๖๐,๐๐๐ | | | | ๑ แห่ง | เพื่อพัฒนาโครงสร้างพื้นฐานและยกระดับคุณภาพชีวิตแก่ประชาชนใน ต.ป่าตึง | ประชาคมหมู่บ้าน | กองช่าง |

๕. ยุทธศาสตร์การพัฒนาด้านโครงสร้างพื้นฐาน

แบบ ผ. ๐๒/๑

| ที่ | โครงการ | วัตถุประสงค์ | เป้าหมาย (ผลผลิตของโครงการ) | งบประมาณ | | | | | ตัวชี้วัด (KPI) | ผลลัพธ์ที่คาดว่าจะได้รับ | ที่มาของโครงการ | หน่วยงานรับผิดชอบหลัก |
|-----|--|--|--|---------------|---------------|---------------|---------------|---------------|--------------------|--|---------------------|-----------------------|
| | | | | ๒๕๖๖ (บาท) | ๒๕๖๗ (บาท) | ๒๕๖๘ (บาท) | ๒๕๖๙ (บาท) | ๒๕๗๐ (บาท) | | | | |
| ๑๓๔ | ก่อสร้างท่อลอดเหลี่ยม ชนิด ช่องเดียว ซอย ๘ บ้านห้วย มะหินฝน หมู่ที่ ๑๔ | เพื่อให้การคมนาคมเป็น ไปด้วยความสะดวก ลดอุบัติเหตุทางจราจร และเพิ่มประสิทธิภาพ การระบายน้ำ | ก่อสร้างท่อลอดเหลี่ยม ชนิดช่องเดียว ขนาดกว้าง ๒.๗ ม. ยาว ๑๐ ม. ตามแบบรายการ อบต. สถานที่ : บริเวณลำเหมือง ซอย ๘ บ้านห้วยมะหินฝน หมู่ที่ ๑๔ | | | ๔๐๐,๐๐๐ | | | ๑ แห่ง | เพื่อพัฒนาโครงสร้าง พื้นฐานและยกระดับ คุณภาพชีวิตแก่ประ ชาชนใน ต.ป่าตึง | ประชาชน หมู่บ้าน | กองช่าง |
| ๑๓๕ | ปรับปรุงถนนการเกษตร บ้านห้วยมะหินฝน หมู่ที่ ๑๔ (สายที่ ๒) | เพื่อให้การคมนาคมเป็น ไปด้วยความสะดวก ลดอุบัติเหตุทางจราจร | ทำการถมหินคลุก ขนาดกว้าง ๒.๕๐ ม. ยาว ๑๗๘ ม. หน้า ๐.๑๐ ม. หรือมี ปริมาตรหินคลุกไม่น้อยกว่า ๔๐.๒๕ ลบ.ม. ตามแบบรายการ อบต. เริ่มถนนการเกษตรทางไปอ่างเก็บน้ำ ลำห้วยโป่งบ้านห้วยมะหินฝน หมู่ที่ ๑๔ | | | ๒๔,๕๐๐ | | | ๑ สายทาง | เพื่อพัฒนาโครงสร้าง พื้นฐานและยกระดับ คุณภาพชีวิตแก่ประ ชาชนใน ต.ป่าตึง | ประชาชน หมู่บ้าน | กองช่าง |
| ๑๓๖ | ถมดินลูกรัง พร้อมปรับเกลี่ย บ้านห้วยมะหินฝน หมู่ที่ ๑๔ | เพื่อให้การคมนาคมเป็น ไปด้วยความสะดวก ลดอุบัติเหตุทางจราจร | ถมดินลูกรัง พร้อมปรับเกลี่ย กว้าง ๓ ม. ยาว ๑,๐๐๐ ม. หน้า ๐.๑๐ ม. สถานที่ : บริเวณทางไปอ่างเก็บน้ำ บ้านห้วยมะหินฝน ม.๑๔ | | | ๗๔,๐๐๐ | | | ๑ แห่ง | เพื่อพัฒนาโครงสร้าง พื้นฐานและยกระดับ คุณภาพชีวิตแก่ประ ชาชนใน ต.ป่าตึง | ประชาชน หมู่บ้าน | กองช่าง |
| ๑๓๗ | ต่อเติมอาคารอเนกประสงค์ พร้อมก่อสร้างห้องน้ำ บ้านป่าบงงามบน หมู่ที่ ๑๕ | เพื่อต่อเติมอาคาร ให้พร้อมจัดกิจกรรม และมีความปลอดภัย | ต่อเติมอาคารอเนกประสงค์ ขนาดกว้าง ๙ ม. ยาว ๑๖ ม. สูง ๔ ม. พร้อมก่อสร้างห้องน้ำ สถานที่ : อาคารอเนกประสงค์ บ้านป่าบงงามบน หมู่ที่ ๑๕ | ๑๖๐,๐๐๐ | | | | | ๑ แห่ง | เพื่อพัฒนาโครงสร้าง พื้นฐานและยกระดับ คุณภาพชีวิตแก่ประ ชาชนใน ต.ป่าตึง | ประชาชน หมู่บ้าน | กองช่าง |
| ๑๓๘ | ก่อสร้างรางระบายน้ำ คสล. (ตัวยู) บ้านห้วยก้างปลา หมู่ที่ ๑๕ | เพื่อเพิ่มประสิทธิภาพ การระบายน้ำ แก้ไข ปัญหาน้ำท่วมขัง และ น้ำเน่าเสีย | ก่อสร้างรางระบายน้ำ คสล.(ตัวยู) ขนาดกว้าง ๐.๓๐ ม. ยาว ๕๐ ม. ลึก ๐.๓๐ ม. พร้อมฝาปิดตลอดแนว สถานที่ เริ่มบ้านนายเอกชัย บ้านห้วยก้างปลา หมู่ที่ ๑๕ | ๑๑๕,๗๐๐ | | | | | ๑ แห่ง | เพื่อพัฒนาโครงสร้าง พื้นฐานและยกระดับ คุณภาพชีวิตแก่ประ ชาชนใน ต.ป่าตึง | ประชาชน หมู่บ้าน | กองช่าง |

๕. ยุทธศาสตร์การพัฒนาด้านโครงสร้างพื้นฐาน

แบบ ผ. ๐๒/๑

| ที่ | โครงการ | วัตถุประสงค์ | เป้าหมาย (ผลผลิตของโครงการ) | งบประมาณ | | | | | ตัวชี้วัด (KPI) | ผลลัพธ์ที่คาดว่าจะได้รับ | ที่มาของโครงการ | หน่วยงานรับผิดชอบหลัก |
|-----|---|--|---|---------------|---------------|---------------|---------------|---------------|--------------------|--|-----------------|-----------------------|
| | | | | ๒๕๖๖ (บาท) | ๒๕๖๗ (บาท) | ๒๕๖๘ (บาท) | ๒๕๖๙ (บาท) | ๒๕๗๐ (บาท) | | | | |
| ๑๓๙ | ก่อสร้างขยายไหล่ทาง คสล. พร้อมวางท่อ คสล. ชั้น ๓ ขนาด ศก. ๐.๖๐ ม. บ้านห้วยก้างปลา หมู่ที่ ๑๕ (บ้านห้วยยาโนบน) | เพื่อให้การคมนาคมเป็นไปด้วยความสะดวก ลดอุบัติเหตุทางจราจร | ช่วงที่ ๑ ขนาดกว้าง ๑ ม. ยาว ๗๙ ม. ช่วงที่ ๒ ขนาดกว้าง ๑ ม. ยาว ๑๒๓ ม. พร้อมวางท่อ คสล. ชั้น ๓ ศก. ๐.๖๐ ม. จำนวน ๑ ท่อน แบบไม่มีไหล่ทาง สถานที่ เริ่มบ้านนายอะเลาะ เวเลาะ บ้านห้วยก้างปลา หมู่ที่ ๑๕ บ้านห้วยยาโนบน | ๑๓๒,๕๐๐ | | | | | ๒ ช่วง | เพื่อพัฒนาโครงสร้างพื้นฐานและยกระดับคุณภาพชีวิตแก่ประชาชนใน ต.ป่าตึง | ประชาคมหมู่บ้าน | กองช่าง |
| ๑๔๐ | ก่อสร้างถนน คสล.บ้านห้วยก้างปลา หมู่ที่ ๑๕ (บ้านลิ่วะ) | เพื่อให้การคมนาคมเป็นไปด้วยความสะดวก ลดอุบัติเหตุทางจราจร | ก่อสร้างถนน คสล. ขนาดกว้าง ๓ ม. ยาว ๖๕ ม. หนา ๐.๑๕ ม.หรือมีพื้นที่ผิวจราจรรวมไม่น้อยกว่า ๑๙๕ ตร.ม.) (แบบไม่มีไหล่ทาง สถานที่ เริ่มต้นทางเข้าเมรุ บ้านห้วยก้างปลา หมู่ที่ ๑๕ (บ้านลิ่วะ) | ๑๑๕,๙๐๐ | | | | | ๑ สายทาง | เพื่อพัฒนาโครงสร้างพื้นฐานและยกระดับคุณภาพชีวิตแก่ประชาชนใน ต.ป่าตึง | ประชาคมหมู่บ้าน | กองช่าง |
| ๑๔๑ | ก่อสร้างรางระบายน้ำ คสล. (ตัววี) บ้านห้วยก้างปลา หมู่ที่ ๑๕ (บ้านห้วยปู) | เพื่อเพิ่มประสิทธิภาพการระบายน้ำ แก้ไขปัญหาน้ำท่วมขัง และน้ำเน่าเสีย | ก่อสร้างรางระบายน้ำ คสล.ตัววี ขนาดกว้าง ๐.๕๐ ม. ยาว ๖๐ ม. ลึก ๐.๕๗ ม. สถานที่ เริ่มบ้านนายอนุชา แสงเจริญ มากสม บ้านห้วยก้างปลา หมู่ที่ ๑๕ (บ้านห้วยปู) | ๑๑๒,๕๐๐ | | | | | ๑ แห่ง | เพื่อพัฒนาโครงสร้างพื้นฐานและยกระดับคุณภาพชีวิตแก่ประชาชนใน ต.ป่าตึง | ประชาคมหมู่บ้าน | กองช่าง |
| ๑๔๒ | ก่อสร้างไหล่ทางถนน คสล. บ้านห้วยก้างปลา (บ้านป่าบงงามล่าง) หมู่ที่ ๑๕ | เพื่อให้การคมนาคมเป็นไปด้วยความสะดวก ลดอุบัติเหตุทางจราจร | รทคอนกรีตข้างถนน คสล.เดิม กว้างข้างละ ๑ ม. หนา ๐.๑๕ ม. หรือมีพื้นที่ผิวจราจรรวมไม่น้อยกว่า ๑๐๙.๕ ตร.ม. สถานที่ บ้านห้วยก้างปลา (บ้านป่าบงงามล่าง) หมู่ที่ ๑๕ | ๗๐,๐๐๐ | | | | | ๑ สายทาง | เพื่อพัฒนาโครงสร้างพื้นฐานและยกระดับคุณภาพชีวิตแก่ประชาชนใน ต.ป่าตึง | ประชาคมหมู่บ้าน | กองช่าง |

๕. ยุทธศาสตร์การพัฒนาด้านโครงสร้างพื้นฐาน

แบบ ผ. ๐๒/๑

| ที่ | โครงการ | วัตถุประสงค์ | เป้าหมาย (ผลผลิตของโครงการ) | งบประมาณ | | | | | ตัวชี้วัด (KPI) | ผลลัพธ์ที่คาดว่าจะได้รับ | ที่มาของโครงการ | หน่วยงานรับผิดชอบหลัก |
|-----|---|---|---|---------------|---------------|---------------|---------------|---------------|--------------------|--|-----------------|-----------------------|
| | | | | ๒๕๖๖ (บาท) | ๒๕๖๗ (บาท) | ๒๕๖๘ (บาท) | ๒๕๖๙ (บาท) | ๒๕๗๐ (บาท) | | | | |
| ๑๔๓ | ก่อสร้างไหล่ทางถนน คสล. บ้านห้วยก้างปลา (บ้านป่าบงงามบน) หมู่ที่ ๑๕ | เพื่อให้การคมนาคมเป็นไปด้วยความสะดวก ลดอุบัติเหตุทางจราจร | ก่อสร้างไหล่ทางถนน คสล. กว้าง ๔ ม. ยาว ๓๗ ม.หนา ๐.๑๕ ม. หรือมีพื้นที่ผิวจราจรรวมไม่น้อยกว่า ๑๔๘.๐๐ ตร.ม. (แบบไม่มีไหล่ทาง) สถานที่ บ้านห้วยก้างปลา (บ้านป่าบงงามบน) หมู่ที่ ๑๕ | ๑๐๐,๐๐๐ | | | | | ๑ สายทาง | เพื่อพัฒนาโครงสร้างพื้นฐานและยกระดับคุณภาพชีวิตแก่ประชาชนใน ต.ป่าตึง | ประชาชนหมู่บ้าน | กองช่าง |
| ๑๔๔ | ก่อสร้างถนน คสล. บ้านห้วยก้างปลา หมู่ที่ ๑๕ (บ้านป่าบงงามบน) | เพื่อให้การคมนาคมเป็นไปด้วยความสะดวก ลดอุบัติเหตุทางจราจร | ขนาดกว้าง ๔ ม. ยาว ๘๖ ม. หนา ๐.๑๕ ม. หรือมีพื้นที่ผิวจราจรรวมไม่น้อยกว่า ๓๔๔ ตร.ม. แบบไม่มีไหล่ทาง สถานที่ บริเวณเส้นทางการเกษตร บ้านป่าบงงามบน หมู่ที่ ๑๕ | | ๑๐๐,๐๐๐ | | | | ๑ สายทาง | เพื่อพัฒนาโครงสร้างพื้นฐานและยกระดับคุณภาพชีวิตแก่ประชาชนใน ต.ป่าตึง | ประชาชนหมู่บ้าน | กองช่าง |
| ๑๔๕ | ก่อสร้างถนน คสล. หมู่ที่ ๑๕ (บ้านป่าบงงามบน) ทางเข้าศูนย์ถ่ายทอดเทคโนโลยีการเกษตรตำบลป่าตึง | เพื่อให้การคมนาคมเป็นไปด้วยความสะดวก ลดอุบัติเหตุทางจราจร | ก่อสร้างถนน คสล. ขนาดกว้าง ๔ ม. ยาว ๒๖๔ ม. หนา ๐.๑๕ ม. หรือมีพื้นที่ผิวจราจรรวมไม่น้อยกว่า ๑,๐๕๖ ตร.ม. ตามแบบรายการ อบต. สถานที่ บ้านป่าบงงามบน หมู่ที่ ๑๕ ทางเข้าศูนย์ถ่ายทอดเทคโนโลยีฯ | | ๖๐๔,๐๐๐ | | | | ๑ สายทาง | เพื่อพัฒนาโครงสร้างพื้นฐานและยกระดับคุณภาพชีวิตแก่ประชาชนใน ต.ป่าตึง | ประชาชนหมู่บ้าน | กองช่าง |
| ๑๔๖ | ก่อสร้างถนน คสล. บ้านอาข่าห้วยยาโนบน หมู่ที่ ๑๕ | เพื่อให้การคมนาคมเป็นไปด้วยความสะดวก ลดอุบัติเหตุทางจราจร | ก่อสร้างถนน คสล. กว้างเฉลี่ย ๑ ม. ยาว ๑๐ ม. หนาเฉลี่ย ๐.๑๕ ม. หรือมีพื้นที่ผิวจราจรรวมไม่น้อยกว่า ๑๐ ตร.ม. แบบไม่มีไหล่ทาง สถานที่ : บริเวณข้างอาคารอเนกประสงค์ บ้านอาข่าห้วยยาโนบน หมู่ที่ ๑๕ | | ๖,๐๐๐ | | | | ๑ สายทาง | เพื่อพัฒนาโครงสร้างพื้นฐานและยกระดับคุณภาพชีวิตแก่ประชาชนใน ต.ป่าตึง | ประชาชนหมู่บ้าน | กองช่าง |

๕. ยุทธศาสตร์การพัฒนาด้านโครงสร้างพื้นฐาน

แบบ ผ. ๐๒/๑

| ที่ | โครงการ | วัตถุประสงค์ | เป้าหมาย (ผลผลิตของโครงการ) | งบประมาณ | | | | | ตัวชี้วัด (KPI) | ผลลัพธ์ที่คาดว่าจะได้รับ | ที่มาของโครงการ | หน่วยงานรับผิดชอบหลัก | |
|-----|--|--|---|---------------|---------------|---------------|---------------|---------------|--------------------|--------------------------|--|-----------------------|---------|
| | | | | ๒๕๖๖ (บาท) | ๒๕๖๗ (บาท) | ๒๕๖๘ (บาท) | ๒๕๖๙ (บาท) | ๒๕๗๐ (บาท) | | | | | |
| ๑๔๗ | ก่อสร้างถนน คสล. ทางไปป่าช้า บ้านอาข่าห้วยยาโนบน หมู่ที่ ๑๕ | เพื่อให้การคมนาคมเป็นไปด้วยความสะดวก ลดอุบัติเหตุทางจราจร | ก่อสร้างถนน คสล. กว้างเฉลี่ย ๒.๕๐ ม. ยาว ๒๔๖ ม. หนาเฉลี่ย ๐.๑๕ ม. หรือมีพื้นที่ผิวจราจรรวมไม่น้อยกว่า ๖๑๕ ตร.ม. ตามแบบรายการ อบต. สถานที่ : ทางไปป่าช้า บ้านอาข่าห้วยยาโนบน หมู่ที่ ๑๕ | | ๓๔๕,๐๐๐ | | | | | ๑ สายทาง | เพื่อพัฒนาโครงสร้างพื้นฐานและยกระดับคุณภาพชีวิตแก่ประชาชนใน ต.ป่าตึง | ประชาชนหมู่บ้าน | กองช่าง |
| ๑๔๘ | ก่อสร้างวางระบายน้ำ (ตัววี) บ้านห้วยก้างปลา หมู่ที่ ๑๕ | เพื่อเพิ่มประสิทธิภาพการระบายน้ำ แก้ไขปัญหาน้ำท่วมขัง และน้ำเน่าเสีย | ก่อสร้างวางระบายน้ำ (ตัววี) ขนาดกว้างเฉลี่ย ๐.๖ ม. ยาว ๗๒ ม. ลึกเฉลี่ย ๐.๓ ม. ตามแบบรายการ อบต. สถานที่ : บริเวณข้างทางสาธารณะ บ้านห้วยก้างปลา หมู่ที่ ๑๕ | | | ๕๐,๒๐๐ | | | | ๑ แห่ง | เพื่อพัฒนาโครงสร้างพื้นฐานและยกระดับคุณภาพชีวิตแก่ประชาชนใน ต.ป่าตึง | ประชาชนหมู่บ้าน | กองช่าง |
| ๑๔๙ | ก่อสร้างบันไดริมน้ำจัน และก่อสร้างถนน คสล. บ้านลิ่วะพัฒนา หมู่ที่ ๑๕ | เพื่อให้การคมนาคมเป็นไปด้วยความสะดวก ลดอุบัติเหตุทางจราจร | ๑.ก่อสร้างบันได ยาว ๕ ม. สูง ๑.๖๐ ม. ๒.ก่อสร้างถนน คสล. กว้างเฉลี่ย ๓ ม. ยาว ๒๐ ม. หนาเฉลี่ย ๐.๑๕ ม. หรือมีพื้นที่ผิวจราจรรวมไม่น้อยกว่า ๖๐ ตร.ม. สถานที่ : ลาน้ำจัน บ้านลิ่วะพัฒนา ม.๑๕ | | | ๓๗,๕๐๐ | | | | ๑ แห่ง | เพื่อพัฒนาโครงสร้างพื้นฐานและยกระดับคุณภาพชีวิตแก่ประชาชนใน ต.ป่าตึง | ประชาชนหมู่บ้าน | กองช่าง |
| ๑๕๐ | ขยายไหล่ทาง คสล. (ทางเข้าหมู่บ้าน) บ้านอาข่าห้วยยาโนบน หมู่ที่ ๑๕ จำนวน ๒ ช่วง | เพื่อให้การคมนาคมเป็นไปด้วยความสะดวก ลดอุบัติเหตุทางจราจร | ช่วงที่ ๑ กว้างเฉลี่ย ๒ ม. ยาว ๔๘ ม. หนาเฉลี่ย ๐.๑๕ ม. ช่วงที่ ๒ กว้างเฉลี่ย ๒ ม. ยาว ๑๕๐ ม. หนาเฉลี่ย ๐.๑๕ ม. หรือมีพื้นที่ผิวจราจรรวมทั้งสิ้นไม่น้อยกว่า ๓๙๖ ตร.ม. สถานที่ : ทางเข้าหมู่บ้าน บ้านอาข่าห้วยยาโนบน หมู่ที่ ๑๕ | | | ๒๒๗,๐๐๐ | | | | ๒ ช่วง | เพื่อพัฒนาโครงสร้างพื้นฐานและยกระดับคุณภาพชีวิตแก่ประชาชนใน ต.ป่าตึง | ประชาชนหมู่บ้าน | กองช่าง |

๕. ยุทธศาสตร์การพัฒนาด้านโครงสร้างพื้นฐาน

แบบ ผ. ๐๒/๑

| ที่ | โครงการ | วัตถุประสงค์ | เป้าหมาย (ผลผลิตของโครงการ) | งบประมาณ | | | | | ตัวชี้วัด (KPI) | ผลลัพธ์ที่คาดว่าจะได้รับ | ที่มาของโครงการ | หน่วยงานรับผิดชอบหลัก |
|-----|---|---|--|---------------|---------------|---------------|---------------|---------------|--------------------|--|-----------------|-----------------------|
| | | | | ๒๕๖๖ (บาท) | ๒๕๖๗ (บาท) | ๒๕๖๘ (บาท) | ๒๕๖๙ (บาท) | ๒๕๗๐ (บาท) | | | | |
| ๑๕๑ | ซ่อมแซมถนนทางไปป่าช้า บ้านห้วยก้างปลา หมู่ที่ ๑๕ | เพื่อให้การคมนาคมเป็นไปด้วยความสะดวก ลดอุบัติเหตุทางจราจร | ซ่อมแซมถนนทางไปป่าช้า ตามแบบรายการ อบต. สถานที่ ถนนทางไปป่าช้า บ้านห้วยก้างปลา หมู่ที่ ๑๕ | | | ๑๐๐,๐๐๐ | | | ๑ สายทาง | เพื่อพัฒนาโครงสร้างพื้นฐานและยกระดับคุณภาพชีวิตแก่ประชาชนใน ต.ป่าตึง | ประชาชนหมู่บ้าน | กองช่าง |
| ๑๕๒ | ซ่อมแซมถนนการเกษตร บ้านห้วยก้างปลา (บ้านลี้วะ) หมู่ที่ ๑๕ | เพื่อให้การคมนาคมเป็นไปด้วยความสะดวก ลดอุบัติเหตุทางจราจร | ซ่อมแซมถนนการเกษตร โดยขุดตักดิน พร้อมปรับเกลี่ยถนนการเกษตร จำนวน ๓ จุด จุดที่ ๑ กว้าง ๔ ม. ยาว ๓๔ ม. สูง ๓ ม. จุดที่ ๒ กว้าง ๓.๒๐ ม. ยาว ๖.๕๐ ม. สูง ๑.๕๐ ม. จุดที่ ๓ กว้าง ๗ ม. ยาว ๑๔ ม. สูง ๐.๘๐ ม. สถานที่ : ถนนทางไปการเกษตร หลังวัดจันทาราม (บ้านลี้วะ) ม.๑๕ | | | ๓๐,๐๐๐ | | | ๑ สายทาง | เพื่อพัฒนาโครงสร้างพื้นฐานและยกระดับคุณภาพชีวิตแก่ประชาชนใน ต.ป่าตึง | ประชาชนหมู่บ้าน | กองช่าง |
| ๑๕๓ | ปรับปรุงถนน จำนวน ๓ จุด หมู่ที่ ๑๕ | เพื่อให้การคมนาคมเป็นไปด้วยความสะดวก ลดอุบัติเหตุทางจราจร | ปรับปรุงถนน จำนวน ๓ จุด ตามแบบรายการ อบต. สถานที่ : หมู่ที่ ๑๕ | | | ๕๐,๐๐๐ | | | ๓ จุด | เพื่อพัฒนาโครงสร้างพื้นฐานและยกระดับคุณภาพชีวิตแก่ประชาชนใน ต.ป่าตึง | ประชาชนหมู่บ้าน | กองช่าง |
| ๑๕๔ | ก่อสร้างถนน คสล. ขอย ๑ บ้านเล่าสี่ก้วย หมู่ที่ ๑๖ | | ก่อสร้างถนน คสล.ขนาดกว้าง ๓ ม ยาว ๕๐ ม.หนา ๐.๑๕ ม. หรือมีพื้นที่ผิวจราจรรวมไม่น้อยกว่า ๑๕๐ ตร.ม. (แบบไม่มีไหล่ทาง) สถานที่ เริ่มต้นจากปากซอย ๑ ถึง หน้าบ้านนายสุเม็ง แซ่เติน บ้านเล่าสี่ก้วย หมู่ที่ ๑๖ | ๘๘,๐๐๐ | | | | | ๑ สายทาง | เพื่อพัฒนาโครงสร้างพื้นฐานและยกระดับคุณภาพชีวิตแก่ประชาชนใน ต.ป่าตึง | ประชาชนหมู่บ้าน | กองช่าง |

๕. ยุทธศาสตร์การพัฒนาด้านโครงสร้างพื้นฐาน

แบบ ผ. ๐๒/๑

| ที่ | โครงการ | วัตถุประสงค์ | เป้าหมาย (ผลผลิตของโครงการ) | งบประมาณ | | | | | ตัวชี้วัด (KPI) | ผลลัพธ์ที่คาดว่าจะได้รับ | ที่มาของโครงการ | หน่วยงานรับผิดชอบหลัก |
|-----|--|--|---|---------------|---------------|---------------|---------------|---------------|--------------------|--|-----------------|-----------------------|
| | | | | ๒๕๖๖ (บาท) | ๒๕๖๗ (บาท) | ๒๕๖๘ (บาท) | ๒๕๖๙ (บาท) | ๒๕๗๐ (บาท) | | | | |
| ๑๕๕ | ก่อสร้างถนน คสล.สายเกษตรทางขึ้นน้ำตก บ้านจะพือ หมู่ที่ ๑๖ | เพื่อให้การคมนาคมเป็นไปด้วยความสะดวกลดอุบัติเหตุทางจราจร | ก่อสร้างถนน คสล. ขนาดกว้าง ๓ ม. ยาว ๒๖๖ ม. หนา ๐.๑๕ ม.หรือมีพื้นที่ผิวจราจรรวมไม่น้อยกว่า ๗๙๘ ตร.ม. (แบบไม่มีไหล่ทาง) สถานที่ถนนการเกษตรทางขึ้นน้ำตก เริ่มต้นจากสวนยางพารา นายอนุชิต ปัญโญ ถึง สวนนายจะแฮ เจริศรนา เกียรติ บ้านห้วยต่าง (บ้านจะพือ) หมู่ที่ ๑๖ | ๔๗๗,๐๐๐ | | | | | ๑ สายทาง | เพื่อพัฒนาโครงสร้างพื้นฐานและยกระดับคุณภาพชีวิตแก่ประชาชนใน ต.ป่าตึง | ประชาชนหมู่บ้าน | กองช่าง |
| ๑๕๖ | ก่อสร้างรางระบายน้ำ คสล. (ตัวยู) พร้อมก่อสร้างไหล่ทาง คสล. บ้านเล่าซีก้วย หมู่ที่ ๑๖ | เพื่อเพิ่มประสิทธิภาพการระบายน้ำ แก้ไขปัญหาน้ำท่วมขัง และน้ำเน่าเสีย | ๑.ก่อสร้างรางระบายน้ำ คสล.(ตัวยู) กว้าง ๐.๔๐ม. ยาว ๕๒ ม. ลึก ๐.๔๐ ม. มีฝาปิดรางระบายน้ำ คสล. ยาว ๔๗ ม. ๒.ก่อสร้างไหล่ทาง คสล. กว้าง ๑.๑๐ ม. ยาว ๓๕ ม. หนา ๐.๑๕ ม. จำนวน ๒ ด้าน หรือมีพื้นที่ผิวจราจรรวมทั้ง ๒ ด้าน ไม่น้อยกว่า ๗๗ ตร.ม. สถานที่ : เริ่มต้นจากรางระบายน้ำ คสล.เดิม ถึง หน้าอาคารเก็บของ หมู่บ้าน เล่าซีก้วย หมู่ที่ ๑๖ | ๑๙๐,๐๐๐ | | | | | ๑ แห่ง | เพื่อพัฒนาโครงสร้างพื้นฐานและยกระดับคุณภาพชีวิตแก่ประชาชนใน ต.ป่าตึง | ประชาชนหมู่บ้าน | กองช่าง |
| ๑๕๗ | ก่อสร้างถนน คสล.ทางไปสุสาน บ้านห้วยต่าง (จะพือ) หมู่ที่ ๑๖ | ก่อสร้างถนน คสล. เพื่อให้ประชาชนใช้สัญจรไปมาสะดวกและปลอดภัย | ก่อสร้างถนน คสล. ขนาดกว้าง ๓ ม. ยาว ๒๖ ม. หนา ๐.๑๕ ม.หรือมีพื้นที่ผิวจราจรรวมไม่น้อยกว่า ๗๘ ตร.ม. (แบบไม่มีไหล่ทาง) สถานที่ : บ้านอาแหะ หมู่ที่ ๑๖ | ๔๕,๐๐๐ | | | | | ๑ สายทาง | เพื่อพัฒนาโครงสร้างพื้นฐานและยกระดับคุณภาพชีวิตแก่ประชาชนใน ต.ป่าตึง | ประชาชนหมู่บ้าน | กองช่าง |

๕. ยุทธศาสตร์การพัฒนาด้านโครงสร้างพื้นฐาน

แบบ ผ. ๐๒/๑

| ที่ | โครงการ | วัตถุประสงค์ | เป้าหมาย (ผลผลิตของโครงการ) | งบประมาณ | | | | | ตัวชี้วัด (KPI) | ผลลัพธ์ที่คาดว่าจะได้รับ | ที่มาของโครงการ | หน่วยงานรับผิดชอบหลัก |
|-----|---|--|--|---------------|---------------|---------------|---------------|---------------|--------------------|--|-----------------|-----------------------|
| | | | | ๒๕๖๖ (บาท) | ๒๕๖๗ (บาท) | ๒๕๖๘ (บาท) | ๒๕๖๙ (บาท) | ๒๕๗๐ (บาท) | | | | |
| ๑๕๘ | ก่อสร้างวางระบายน้ำ คสล. (ตัวยู) บ้านเล่าซีก้วย หมู่ที่ ๑๖ | เพื่อให้การคมนาคมเป็นไปด้วยความสะดวกลดอุบัติเหตุทางจราจร | ก่อสร้างวางระบายน้ำ คสล.(ตัวยู) ขนาดกว้าง ๐.๔๐ม. ยาว ๕๒ ม. ลึก ๐.๔๐ ม. มีฝาปิดรางระบายน้ำ . คสล. ยาว ๔๗ ม สถานที่ เริ่มต้นจากรางระบายน้ำ คสล.เดิม ถึง หน้าอาคารเก็บของ หมู่บ้าน เล่าซีก้วย หมู่ที่ ๑๖ | | ๑๓๕,๐๐๐ | | | | ๑ แห่ง | เพื่อพัฒนาโครงสร้างพื้นฐานและยกระดับคุณภาพชีวิตแก่ประชาชนใน ต.ป่าตึง | ประชาคมหมู่บ้าน | กองช่าง |
| ๑๕๙ | ต่อเติมอาคารอเนกประสงค์ บ้านอาหะเย หมู่ที่ ๑๖ | เพื่อพัฒนาโครงสร้างพื้นฐานและยกระดับคุณภาพชีวิตแก่ประชาชนใน ต.ป่าตึง | ต่อเติมอาคารอเนกประสงค์ ตามแบบรายการ อบต. สถานที่ : บ้านอาหะเย หมู่ที่ ๑๖ | | ๑๕๐,๐๐๐ | | | | ๑ แห่ง | เพื่อพัฒนาโครงสร้างพื้นฐานและยกระดับคุณภาพชีวิตแก่ประชาชนใน ต.ป่าตึง | ประชาคมหมู่บ้าน | กองช่าง |
| ๑๖๐ | ก่อสร้างท่อลอดเหลี่ยม คสล. ชนิดช่องเดียว พร้อมกำแพง ปากท่อลอดเหลี่ยม คสล. บ้านห้วยตาง (บ้านอาหะเย) หมู่ที่ ๑๖ | เพื่อพัฒนาโครงสร้างพื้นฐานและยกระดับคุณภาพชีวิตแก่ประชาชนใน ต.ป่าตึง | ก่อสร้างท่อลอดเหลี่ยม คสล. ชนิดช่องเดียว พร้อมกำแพงปากท่อลอดเหลี่ยม คสล. กว้าง ๓.๖๐ ม. ยาว ๖ ม. สูง ๖ ม. จำนวน ๑ ช่องทาง ตามแบบรายการ อบต. สถานที่ : ทางเข้าบ้านอาหะเย หมู่ที่ ๑๖ | | ๗๒๐,๘๐๐ | | | | ๑ แห่ง | เพื่อพัฒนาโครงสร้างพื้นฐานและยกระดับคุณภาพชีวิตแก่ประชาชนใน ต.ป่าตึง | ประชาคมหมู่บ้าน | กองช่าง |
| ๑๖๑ | ก่อสร้างถนน คสล.เดิม บ้านอาหะเย หมู่ที่ ๑๖ | ก่อสร้างถนน คสล. เพื่อให้ประชาชนใช้สัญจรไปมาสะดวกและปลอดภัย | ก่อสร้างถนน คสล. กว้างเฉลี่ย ๓ ม. ยาว ๑๒ ม. หน้า ๐.๑๕ ม. หรือมีพื้นที่ผิวจราจรรวมไม่น้อยกว่า ๓๖๐ ตร.ม. ตามแบบรายการ อบต. สถานที่ : บ้านอาหะเย หมู่ที่ ๑๖ | | ๒๑๒,๐๐๐ | | | | ๑ สายทาง | เพื่อพัฒนาโครงสร้างพื้นฐานและยกระดับคุณภาพชีวิตแก่ประชาชนใน ต.ป่าตึง | ประชาคมหมู่บ้าน | กองช่าง |

๕. ยุทธศาสตร์การพัฒนาด้านโครงสร้างพื้นฐาน

แบบ ผ. ๐๒/๑

| ที่ | โครงการ | วัตถุประสงค์ | เป้าหมาย (ผลผลิตของโครงการ) | งบประมาณ | | | | | ตัวชี้วัด (KPI) | ผลลัพธ์ที่คาดว่าจะได้รับ | ที่มาของโครงการ | หน่วยงานรับผิดชอบหลัก |
|-----|--|--|---|---------------|---------------|---------------|---------------|---------------|--------------------|--|-----------------|-----------------------|
| | | | | ๒๕๖๖ (บาท) | ๒๕๖๗ (บาท) | ๒๕๖๘ (บาท) | ๒๕๖๙ (บาท) | ๒๕๗๐ (บาท) | | | | |
| ๑๖๓ | ก่อสร้างถนน คสล. บ้านห้วยต่าง หมู่ที่ ๑๖ จำนวน ๓ ช่วง (บ้านอาหะเยะ) | ก่อสร้างถนน คสล. เพื่อให้ประชาชนใช้สัญจรไปมาสะดวกและปลอดภัย | ช่วงที่ ๑ กว้าง ๓ ม. ยาว ๒๖๕ ม. ช่วงที่ ๒ กว้าง ๓ ม. ยาว ๓๐ ม. ช่วงที่ ๓ กว้าง ๓ ม. ยาว ๓๐๐ ม. แบบไม่มีไหล่ทาง สถานที่ : ทางเข้าบ้านอาหะเยะ หมู่ที่ ๑๖ | | ๓๕๔,๑๐๐ | ๓๕๔,๑๐๐ | ๓๕๔,๑๐๐ | | ๓ ช่วง | เพื่อพัฒนาโครงสร้างพื้นฐานและยกระดับคุณภาพชีวิตแก่ประชาชนใน ต.ป่าตึง | ประชาคมหมู่บ้าน | กองช่าง |
| ๑๖๔ | ก่อสร้างรางระบายน้ำ คสล. (ตัววี) บ้านห้วยต่าง หมู่ที่ ๑๖ ทางเข้าหมู่บ้านเล่าซีก้วย | เพื่อเพิ่มประสิทธิภาพการระบายน้ำ แก้ไขปัญหาน้ำท่วมขัง และน้ำเน่าเสีย | ก่อสร้างระบายน้ำ คสล. กว้าง ๐.๙๐ ม. ยาว ๑๓๓ ม. ลึก ๐.๕๐ ม. ตลอดแนว ตามแบบรายการ อบต. สถานที่ : ทางเข้าหมู่บ้านเล่าซีก้วย หมู่ที่ ๑๖ | | ๑๖๒,๕๐๐ | | | | ๑ แห่ง | เพื่อพัฒนาโครงสร้างพื้นฐานและยกระดับคุณภาพชีวิตแก่ประชาชนใน ต.ป่าตึง | ประชาคมหมู่บ้าน | กองช่าง |
| ๑๖๕ | ซ่อมแซมไหล่ทาง (ถนนสายหลักบ้านห้วยต่าง) หมู่ที่ ๑๖ | เพื่อให้ประชาชนใช้สัญจรไปมาสะดวกและปลอดภัย | ซ่อมแซมไหล่ทาง โดยทำการวางท่อ คสล. ศก. ๐.๘๐ ม. จำนวน ๑๔ ท่อนตามแบบรายการ อบต. สถานที่ : ถนนหลักบ้านห้วยต่าง หมู่ที่ ๑๖ | | ๒๗,๖๐๐ | | | | ๑ สายทาง | เพื่อพัฒนาโครงสร้างพื้นฐานและยกระดับคุณภาพชีวิตแก่ประชาชนใน ต.ป่าตึง | ประชาคมหมู่บ้าน | กองช่าง |
| ๑๖๖ | ก่อสร้างถนน คสล.พร้อมก่อสร้างรางระบายน้ำ บ้านปางสา หมู่ที่ ๑๗ | เพื่อให้การคมนาคมเป็นไปด้วยความสะดวกลดอุบัติเหตุทางจราจร | ก่อสร้างถนน คสล. ขนาดกว้าง ๓ ม. ยาว ๔๗ ม. หนา ๐.๑๕ ม. หรือมีพื้นที่ผิวจราจรรวมไม่น้อยกว่า ๑๗๑ ตร.ม. สถานที่ เริ่มต้นจากบ้านนายอาเบ เมี้ยะ (นะคา) ถึง จุดสิ้นสุดโครงการ | ๑๒๑,๑๐๐ | | | | | ๑ สายทาง | เพื่อพัฒนาโครงสร้างพื้นฐานและยกระดับคุณภาพชีวิตแก่ประชาชนใน ต.ป่าตึง | ประชาคมหมู่บ้าน | กองช่าง |
| ๑๖๗ | ก่อสร้างท่อเหลี่ยม บ้านปางสา หมู่ที่ ๑๗ | เพื่อให้การคมนาคมเป็นไปด้วยความสะดวกลดอุบัติเหตุทางจราจร | ก่อสร้างท่อเหลี่ยม ขนาดกว้าง ๑ ม. ยาว ๘ ม. สูง ๑ ม. ตามแบบ อบต.ป่าตึง กำหนด สถานที่ บ้านปางสา หมู่ที่ ๑๗ | ๖๒,๕๐๐ | | | | | ๑ แห่ง | เพื่อพัฒนาโครงสร้างพื้นฐานและยกระดับคุณภาพชีวิตแก่ประชาชนใน ต.ป่าตึง | ประชาคมหมู่บ้าน | กองช่าง |

๕. ยุทธศาสตร์การพัฒนาด้านโครงสร้างพื้นฐาน

แบบ ผ. ๐๒/๑

| ที่ | โครงการ | วัตถุประสงค์ | เป้าหมาย (ผลผลิตของโครงการ) | งบประมาณ | | | | | ตัวชี้วัด (KPI) | ผลลัพธ์ที่คาดว่าจะได้รับ | ที่มาของโครงการ | หน่วยงานรับผิดชอบหลัก |
|-----|--|--|---|---------------|---------------|---------------|---------------|---------------|--------------------|--|---------------------|-----------------------|
| | | | | ๒๕๖๖ (บาท) | ๒๕๖๗ (บาท) | ๒๕๖๘ (บาท) | ๒๕๖๙ (บาท) | ๒๕๗๐ (บาท) | | | | |
| ๑๖๘ | ก่อสร้างถนน คสล.พร้อมวาง กล่องเกเบียง บ้านปางสา หมู่ที่ ๑๗ | เพื่อให้การคมนาคมเป็น ไปด้วยความสะดวก ลดอุบัติเหตุทางจราจร | ก่อสร้างถนน คสล. กว้าง ๓ ม. ยาว ๖ ม. หนา ๐.๑๕ ม. หรือมีพื้นที่ผิว จราจรรวมไม่น้อยกว่า ๑๘ ตร.ม พร้อม วางกล่องเกเบียง จำนวน ๙ กล่อง สถานที่ : เริ่มต้นจากบ้านนายจะแก ถึง จุดสิ้นสุดโครงการบ้านปางสา หมู่ที่ ๑๗ | ๔๒,๖๐๐ | | | | | ๑ สายทาง | เพื่อพัฒนาโครงสร้าง พื้นฐานและยกระดับ คุณภาพชีวิตแก่ประ ชาชนใน ต.ป่าตึง | ประชาคม หมู่บ้าน | กองช่าง |
| ๑๖๙ | ก่อสร้างถนน คสล.บ้านปางสา หมู่ที่ ๑๗ สายที่ ๑ | เพื่อให้การคมนาคมเป็น ไปด้วยความสะดวก ลดอุบัติเหตุทางจราจร | ก่อสร้างถนน คสล. ขนาดกว้าง ๓ ม. ยาว ๔๖ ม. หนา ๐.๑๕ ม. หรือมีพื้นที่ ผิวจราจรรวมไม่น้อยกว่า ๑๓๘ ตร.ม สถานที่ เริ่มต้นต่อจากถนน คสล.เดิม ทางไปห้วยจะสอ | ๑๘๓,๖๐๐ | | | | | ๑ สายทาง | เพื่อพัฒนาโครงสร้าง พื้นฐานและยกระดับ คุณภาพชีวิตแก่ประ ชาชนใน ต.ป่าตึง | ประชาคม หมู่บ้าน | กองช่าง |
| ๑๗๐ | ก่อสร้างถนน คสล.บ้านปางสา หมู่ที่ ๑๗ สายที่ ๒ | เพื่อให้การคมนาคมเป็น ไปด้วยความสะดวก ลดอุบัติเหตุทางจราจร | ก่อสร้างถนน คสล. ขนาดกว้าง ๓ ม. ยาว ๓๐ ม. หนา ๐.๑๕ ม. หรือมีพื้นที่ ผิวจราจรรวมไม่น้อยกว่า ๙๐ ตร.ม สถานที่ เริ่มต้นต่อจากถนน คสล.เดิม ทางไปสวนยางพารานายสุชน | ๕๔,๒๐๐ | | | | | ๑ สายทาง | เพื่อพัฒนาโครงสร้าง พื้นฐานและยกระดับ คุณภาพชีวิตแก่ประ ชาชนใน ต.ป่าตึง | ประชาคม หมู่บ้าน | กองช่าง |
| ๑๗๑ | ก่อสร้างถนน คสล.บ้านปางสา หมู่ที่ ๑๗ สายที่ ๓ | เพื่อให้การคมนาคมเป็น ไปด้วยความสะดวก ลดอุบัติเหตุทางจราจร | ก่อสร้างถนน คสล. ขนาดกว้าง ๓ ม. ยาว ๕๐ ม. หนา ๐.๑๕ ม. หรือมีพื้นที่ ผิวจราจรรวมไม่น้อยกว่า ๑๕๐ ตร.ม. สถานที่ เริ่มต้นต่อจากถนน คสล.เดิม ทางไปบ้านอาแบสายเก่า หมู่ที่ ๑๗ | ๙๐,๙๐๐ | | | | | ๑ สายทาง | เพื่อพัฒนาโครงสร้าง พื้นฐานและยกระดับ คุณภาพชีวิตแก่ประ ชาชนใน ต.ป่าตึง | ประชาคม หมู่บ้าน | กองช่าง |
| ๑๗๒ | ก่อสร้างถนน คสล.บ้านจะตะ สายที่ ๑ (บ้านปางสา หมู่ที่ ๑๗) จากบ้านนายเพลิน | เพื่อให้การคมนาคมเป็น ไปด้วยความสะดวก ลดอุบัติเหตุทางจราจร | ก่อสร้างถนน คสล. ขนาดกว้าง ๓ ม. ยาว ๕๐ ม. หนา ๐.๑๕ ม. หรือมีพื้นที่ ผิวจราจรรวมไม่น้อยกว่า ๑๕๐ ตร.ม. สถานที่ เริ่มต้นต่อจากบ้านนายเพลิน | ๙๐,๙๐๐ | | | | | ๑ สายทาง | เพื่อพัฒนาโครงสร้าง พื้นฐานและยกระดับ คุณภาพชีวิตแก่ประ ชาชนใน ต.ป่าตึง | ประชาคม หมู่บ้าน | กองช่าง |

๕. ยุทธศาสตร์การพัฒนาด้านโครงสร้างพื้นฐาน

แบบ ผ. ๐๒/๑

| ที่ | โครงการ | วัตถุประสงค์ | เป้าหมาย (ผลผลิตของโครงการ) | งบประมาณ | | | | | ตัวชี้วัด (KPI) | ผลลัพธ์ที่คาดว่าจะได้รับ | ที่มาของโครงการ | หน่วยงานรับผิดชอบหลัก |
|-----|---|--|---|---------------|---------------|---------------|---------------|---------------|--------------------|--|-----------------|-----------------------|
| | | | | ๒๕๖๖ (บาท) | ๒๕๖๗ (บาท) | ๒๕๖๘ (บาท) | ๒๕๖๙ (บาท) | ๒๕๗๐ (บาท) | | | | |
| ๑๗๓ | ก่อสร้างถนน คสล.บ้านจะตะสายที่ ๒ (บ้านปางสา หมู่ที่ ๑๗) ทางไปไร่เปียฟู | เพื่อให้การคมนาคมเป็นไปด้วยความสะดวกลดอุบัติเหตุทางจราจร | ก่อสร้างถนน คสล. ขนาดกว้าง ๓ ม. ยาว ๓๐ ม. หนา ๐.๑๕ ม. หรือมีพื้นที่ผิวจราจรรวมไม่น้อยกว่า ๕๐ ตร.ม สถานที่ เริ่มต้นต่อจากถนน คสล.เดิมทางไปไร่เปียฟู ถึง จุดสิ้นสุดโครงการ | ๕๔,๒๐๐ | | | | | ๑ สายทาง | เพื่อพัฒนาโครงสร้างพื้นฐานและยกระดับคุณภาพชีวิตแก่ประชาชนใน ต.ป่าตึง | ประชาคมหมู่บ้าน | กองช่าง |
| ๑๗๔ | ก่อสร้างถนน คสล. บ้านปางสา หมู่ที่ ๑๗ | เพื่อให้การคมนาคมเป็นไปด้วยความสะดวกลดอุบัติเหตุทางจราจร | ก่อสร้างถนน คสล.กว้างเฉลี่ย ๓ ม. ยาว ๑๓๐ ม. หนาเฉลี่ย ๐.๑๕ ม. หรือมีพื้นที่ผิวจราจรรวมไม่น้อยกว่า ๓๙๐ ตร.ม. ตามแบบรายการ อบต. สถานที่ : บ้านปางสา หมู่ที่ ๑๗ | | ๒๔๒,๒๐๐ | | | | ๑ แห่ง | เพื่อพัฒนาโครงสร้างพื้นฐานและยกระดับคุณภาพชีวิตแก่ประชาชนใน ต.ป่าตึง | ประชาคมหมู่บ้าน | กองช่าง |
| ๑๗๕ | ก่อสร้างวางระบายน้ำ คสล. (ตัวยู) จำนวน ๒ ช่วง บ้านใหม่เจริญ หมู่ที่ ๑๘ (จุดที่ ๑) | เพื่อเพิ่มประสิทธิภาพการระบายน้ำ แก้ไขปัญหาน้ำท่วมขัง และน้ำเน่าเสีย | ช่วงที่ ๑ ก่อสร้างวางระบายน้ำ คสล. (ตัวยู) ขนาดกว้าง ๐.๓๕ ม. ยาว ๖๒ ม. ลึก ๐.๔๐ ม. ไม่มีฝาปิดวางระบายน้ำ สถานที่ เริ่มต้นจากถังกรองน้ำ คสล.เดิม ช่วงที่ ๒ ก่อสร้างวางระบายน้ำ คสล. (ตัวยู) ขนาดกว้าง ๐.๓๕ ม. ยาว ๑๒.๕๐ ม. ลึก ๐.๔๐ ม. ไม่มีฝาปิดวางระบายน้ำ สถานที่ เริ่มต้นจากถังเก็บน้ำหมู่บ้าน บ้านใหม่เจริญ ม.๑๘ | ๑๕๖,๐๐๐ | | | | | ๑ แห่ง | เพื่อพัฒนาโครงสร้างพื้นฐานและยกระดับคุณภาพชีวิตแก่ประชาชนใน ต.ป่าตึง | ประชาคมหมู่บ้าน | กองช่าง |
| ๑๗๖ | ก่อสร้างวางระบายน้ำ คสล. (ตัวยู) บ้านใหม่เจริญ หมู่ที่ ๑๘ (จุดที่ ๒) | เพื่อเพิ่มประสิทธิภาพการระบายน้ำ แก้ไขปัญหาน้ำท่วมขัง และน้ำเน่าเสีย | ก่อสร้างวางระบายน้ำ คสล. (ตัวยู) ขนาดกว้าง ๐.๓๐ ม. ยาว ๒๒ ม. ลึก ๐.๔๐ ม. (แบบไม่มีฝาปิดวางระบายน้ำ) สถานที่ เริ่มต้นบ้านนางอาหน่อง ถึง บ้านนางแก้ว บ้านใหม่เจริญ หมู่ที่ ๑๘ | ๔๖,๐๐๐ | | | | | ๑ แห่ง | เพื่อพัฒนาโครงสร้างพื้นฐานและยกระดับคุณภาพชีวิตแก่ประชาชนใน ต.ป่าตึง | ประชาคมหมู่บ้าน | กองช่าง |

๕. ยุทธศาสตร์การพัฒนาด้านโครงสร้างพื้นฐาน

แบบ ผ. ๐๒/๑

| ที่ | โครงการ | วัตถุประสงค์ | เป้าหมาย (ผลผลิตของโครงการ) | งบประมาณ | | | | | ตัวชี้วัด (KPI) | ผลลัพธ์ที่คาดว่าจะได้รับ | ที่มาของโครงการ | หน่วยงานรับผิดชอบหลัก |
|-----|---|--|--|---------------|---------------|---------------|---------------|---------------|--------------------|--|-----------------|-----------------------|
| | | | | ๒๕๖๖ (บาท) | ๒๕๖๗ (บาท) | ๒๕๖๘ (บาท) | ๒๕๖๙ (บาท) | ๒๕๗๐ (บาท) | | | | |
| ๑๗๗ | ปรับปรุงท่อระบายน้ำ คสล. พร้อมเทคอนกรีต คสล.ชอย ๑ บ้านใหม่เจริญ หมู่ที่ ๑๘ | เพื่อเพิ่มประสิทธิภาพการระบายน้ำ แก้ไขปัญหาน้ำท่วมขัง และน้ำเน่าเสีย | ๑.ปรับปรุงท่อเดิม คสล.เดิม ๑.๑ รื้อถอนท่อแล้ววางท่อ คสล.เดิม ขนาด ศก ๐.๖๐ ม. จำนวน ๘ ท่อน ๒ วางท่อ คสล. ขึ้น ๓ ศก.๐.๖๐ ม. จำนวน ๒ ท่อน ๓.งานเทถนน คสล.กว้าง ๔ ม. ยาว ๘ ม. หน้า ๐.๑๕ ม. สถานที่ ปากทางเข้าบ้านใหม่เจริญชอย ๑ บ้านใหม่เจริญ หมู่ที่ ๑๘ | ๓๗,๐๐๐ | | | | | ๑ แห่ง | เพื่อพัฒนาโครงสร้างพื้นฐานและยกระดับคุณภาพชีวิตแก่ประชาชนใน ต.ป่าตึง | ประชาคมหมู่บ้าน | กองช่าง |
| ๑๗๘ | ก่อสร้างไหล่ทาง คสล. ชอย ๔ บ้านใหม่เจริญ หมู่ที่ ๑๘ (จำนวน ๒ ช่วง) | เพื่อให้การคมนาคมเป็นไปด้วยความสะดวกลดอุบัติเหตุทางจราจร | ช่วงที่ ๑ ก่อสร้างไหล่ทาง คสล. ขนาดกว้าง ๐.๖ ม. ยาว ๓๐ม. หน้า ๐.๑๕ ม. ช่วงที่ ๒ ก่อสร้างไหล่ทาง คสล. ขนาดกว้าง ๐.๗ ม. ยาว ๔๗ ม. หน้า ๐.๑๕ ม. สถานที่ บริเวณหลังวัด ชอย ๔ บ้านใหม่เจริญ หมู่ที่ ๑๘ | ๓๑,๐๐๐ | | | | | ๒ ช่วง | เพื่อพัฒนาโครงสร้างพื้นฐานและยกระดับคุณภาพชีวิตแก่ประชาชนใน ต.ป่าตึง | ประชาคมหมู่บ้าน | กองช่าง |
| ๑๗๙ | ก่อสร้างรางระบายน้ำ คสล. (ตัวยู) จำนวน ๒ ช่วง บ้านใหม่เจริญ หมู่ที่ ๑๘ (จุดที่ ๓) | เพื่อเพิ่มประสิทธิภาพการระบายน้ำ แก้ไขปัญหาน้ำท่วมขัง และน้ำเน่าเสีย | ช่วงที่ ๑ ก่อสร้างรางระบายน้ำ คสล. (ตัวยู) ขนาดกว้าง ๐.๓๐ ม. ยาว ๕๐ ม. ลึก ๐.๔๐ ม. มีฝาปิดรางระบายน้ำ คสล.ยาวรวม ๙ ม. สถานที่ เริ่มต้นจากรางระบายน้ำเดิม ถึง บ้านนางอุไลตาฮอง ช่วงที่ ๒ ก่อสร้างรางระบายน้ำ คสล. (ตัวยู) ขนาดกว้าง ๐.๒๕ ม. ยาว ๕๕.๕๐ ม. ลึก ๐.๓๐ ม.มีฝาปิดรางระบายน้ำ คสล. ยาวรวม ๑๐ ม. สถานที่ เริ่มต้นจากหน้าบ้านนางบัวตอง จินดาธรรม ถึง บ้านนางฉลอง นันตา บ้านใหม่เจริญ หมู่ที่ ๑๘ | ๑๘๗,๐๐๐ | | | | | ๒ ช่วง | เพื่อพัฒนาโครงสร้างพื้นฐานและยกระดับคุณภาพชีวิตแก่ประชาชนใน ต.ป่าตึง | ประชาคมหมู่บ้าน | กองช่าง |

๕. ยุทธศาสตร์การพัฒนาด้านโครงสร้างพื้นฐาน

แบบ ผ. ๐๒/๑

| ที่ | โครงการ | วัตถุประสงค์ | เป้าหมาย (ผลผลิตของโครงการ) | งบประมาณ | | | | | ตัวชี้วัด (KPI) | ผลลัพธ์ที่คาดว่าจะได้รับ | ที่มาของโครงการ | หน่วยงานรับผิดชอบหลัก |
|-----|--|--|---|---------------|---------------|---------------|---------------|---------------|--------------------|--|-----------------|-----------------------|
| | | | | ๒๕๖๖ (บาท) | ๒๕๖๗ (บาท) | ๒๕๖๘ (บาท) | ๒๕๖๙ (บาท) | ๒๕๗๐ (บาท) | | | | |
| ๑๘๐ | จัดซื้อวัสดุท่อประปาหมู่บ้านใหม่เจริญ หมู่ที่ ๑๘ | เพื่อเพิ่มประสิทธิภาพระบบประปาให้ประชาชนมีน้ำใช้ทั่วถึง | จัดซื้อวัสดุท่อประปาหมู่บ้าน สถานที่ ประปาบ้านใหม่เจริญ หมู่ที่ ๑๘ | ๒๐,๐๐๐ | | | | | ๑ กิจกรรม | เพื่อพัฒนาโครงสร้างพื้นฐานและยกระดับคุณภาพชีวิตแก่ประชาชนใน ต.ป่าตึง | ประชาคมหมู่บ้าน | กองช่าง |
| ๑๘๑ | ก่อสร้างไหล่ทาง คสล. ซอย ๒ บ้านใหม่เจริญ หมู่ที่ ๑๘ (จำนวน ๓ ช่วง) | เพื่อให้การคมนาคมเป็นไปด้วยความสะดวกลดอุบัติเหตุทางจราจร | ช่วงที่ ๑ ก่อสร้างไหล่ทาง คสล. มีพื้นที่ผิวจราจรไม่น้อยกว่า ๒๐.๕๐ ตร.ม. ช่วงที่ ๒ ก่อสร้างไหล่ทาง คสล. มีพื้นที่ผิวจราจรไม่น้อยกว่า ๑๑.๘๐ ตร.ม. ช่วงที่ ๓ ก่อสร้างไหล่ทาง คสล. มีพื้นที่ผิวจราจรไม่น้อยกว่า ๕.๕๐ ตร.ม. สถานที่ บริเวณปากซอย ๒ บ้านนายจินดา ถึง ปากซอยขึ้นวัดบ้านใหม่เจริญ หมู่ที่ ๑๘ | ๒๓,๐๐๐ | | | | | ๓ ช่วง | เพื่อพัฒนาโครงสร้างพื้นฐานและยกระดับคุณภาพชีวิตแก่ประชาชนใน ต.ป่าตึง | ประชาคมหมู่บ้าน | กองช่าง |
| ๑๘๒ | ก่อสร้างถนน คสล. (ป๊อก ๑) บ้านสันติสุข หมู่ที่ ๑๙ | เพื่อให้การคมนาคมเป็นไปด้วยความสะดวกลดอุบัติเหตุทางจราจร | ก่อสร้างถนน คสล. ขนาดกว้าง ๓ ม. ยาว ๓๐ ม. หนา ๐.๑๕ ม. หรือมีพื้นที่ผิวจราจรรวมไม่น้อยกว่า ๙๐ ตร.ม. (แบบไม่มีไหล่ทาง) สถานที่ ต่อจากถนน คสล. เดิม ถึงบ้านนายจะพือ แซงจ้ง ป๊อก ๑ บ้านสันติสุข หมู่ที่ ๑๙ | ๕๕,๐๐๐ | | | | | ๑ สายทาง | เพื่อพัฒนาโครงสร้างพื้นฐานและยกระดับคุณภาพชีวิตแก่ประชาชนใน ต.ป่าตึง | ประชาคมหมู่บ้าน | กองช่าง |
| ๑๘๓ | ก่อสร้างถนน คสล. (ป๊อก ๒) บ้านสันติสุข หมู่ที่ ๑๙ | เพื่อให้การคมนาคมเป็นไปด้วยความสะดวกลดอุบัติเหตุทางจราจร | ก่อสร้างถนน คสล. ขนาดกว้าง ๓ ม. ยาว ๗๗ ม. หนา ๐.๑๕ ม. หรือมีพื้นที่ผิวจราจรรวมไม่น้อยกว่า ๒๓๑ ตร.ม. (แบบไม่มีไหล่ทาง) สถานที่ เริ่มต้นบ้านนางนารี ถึงจุดสิ้นสุดโครงการ ป๊อก ๒ บ้านสันติสุข หมู่ที่ ๑๙ | ๑๔๑,๐๐๐ | | | | | ๑ สายทาง | เพื่อพัฒนาโครงสร้างพื้นฐานและยกระดับคุณภาพชีวิตแก่ประชาชนใน ต.ป่าตึง | ประชาคมหมู่บ้าน | กองช่าง |

๕. ยุทธศาสตร์การพัฒนาด้านโครงสร้างพื้นฐาน

แบบ ผ. ๐๒/๑

| ที่ | โครงการ | วัตถุประสงค์ | เป้าหมาย (ผลผลิตของโครงการ) | งบประมาณ | | | | | ตัวชี้วัด (KPI) | ผลลัพธ์ที่คาดว่าจะได้รับ | ที่มาของโครงการ | หน่วยงานรับผิดชอบหลัก |
|-----|--|---|--|---------------|---------------|---------------|---------------|---------------|--------------------|--|-----------------|-----------------------|
| | | | | ๒๕๖๖ (บาท) | ๒๕๖๗ (บาท) | ๒๕๖๘ (บาท) | ๒๕๖๙ (บาท) | ๒๕๗๐ (บาท) | | | | |
| ๑๘๔ | ก่อสร้างถนน คสล. (บ็อก ๖) บ้านสันติสุข หมู่ที่ ๑๙ (จำนวน ๒ ช่วง) | เพื่อให้การคมนาคมเป็นไปด้วยความสะดวก ลดอุบัติเหตุทางจราจร | ช่วงที่ ๑ ก่อสร้างถนน คสล. กว้าง ๒.๕ ม. ยาว ๔๔ ม. หน้า ๐.๑๕ ม. ช่วงที่ ๒ ก่อสร้างถนน คสล. กว้าง ๓ม. ยาว ๑๔.๕๐ ม. หน้า ๐.๑๕ ม. (แบบไม่มีไหล่ทาง) สถานที่ บ็อก ๖ บ้านสันติสุข หมู่ที่ ๑๙ | ๑๔๑,๐๐๐ | | | | | ๑ สายทาง | เพื่อพัฒนาโครงสร้างพื้นฐานและยกระดับคุณภาพชีวิตแก่ประชาชนใน ต.ป่าตึง | ประชาชนหมู่บ้าน | กองช่าง |
| ๑๘๕ | ก่อสร้างถนน คสล.บ้านแสนใหม่ (บ้านสันติสุขหมู่ที่ ๑๙) | เพื่อให้การคมนาคมเป็นไปด้วยความสะดวก ลดอุบัติเหตุทางจราจร | ก่อสร้างถนน คสล. ขนาดกว้าง ๓ ม. ยาว ๙๒ ม. หน้า ๐.๑๕ ม. หรือมีพื้นที่ผิวจราจรรวมไม่น้อยกว่า ๒๗๖ ตร.ม สถานที่ บ้านแสนใหม่ | ๑๗๐,๐๐๐ | | | | | ๑ สายทาง | เพื่อพัฒนาโครงสร้างพื้นฐานและยกระดับคุณภาพชีวิตแก่ประชาชนใน ต.ป่าตึง | ประชาชนหมู่บ้าน | กองช่าง |
| ๑๘๖ | ก่อสร้างถนน คสล. บ้านจะกอนะ หมู่ที่ ๑๙ | เพื่อให้การคมนาคมเป็นไปด้วยความสะดวก ลดอุบัติเหตุทางจราจร | ก่อสร้างถนน คสล. ขนาดกว้าง ๓ ม. ยาว ๙๒ ม. หน้า ๐.๑๕ ม. หรือมีพื้นที่ผิวจราจรรวมไม่น้อยกว่า ๒๗๖ ตร.ม สถานที่ บ้านจะกอนะ | ๑๗๐,๐๐๐ | | | | | ๑ สายทาง | เพื่อพัฒนาโครงสร้างพื้นฐานและยกระดับคุณภาพชีวิตแก่ประชาชนใน ต.ป่าตึง | ประชาชนหมู่บ้าน | กองช่าง |
| ๑๘๗ | ก่อสร้างถนน คสล. บ้านหลอโย (บ้านสันติสุขหมู่ที่ ๑๙) จำนวน ๒ ช่วง | เพื่อให้การคมนาคมเป็นไปด้วยความสะดวก ลดอุบัติเหตุทางจราจร | ก่อสร้างถนน คสล. จำนวน ๒ ช่วง ช่วงที่ ๑ ขนาดกว้าง ๓ ม. ยาว ๓๔ ม. ช่วงที่ ๒ ขนาดกว้าง ๓ ม. ยาว ๓๒.๕ ม. หรือมีพื้นที่ผิวจราจรรวมทั้งหมดไม่น้อยกว่า ๒๘๔.๕๐ ตร.ม. (แบบไม่มีไหล่ทาง) สถานที่ : เริ่มต้นต่อจากถนนเดิมบริเวณทางเข้าหมู่บ้านบ้านหลอโย หมู่ที่ ๑๙ | ๑๗๐,๐๐๐ | | | | | ๑ สายทาง | เพื่อพัฒนาโครงสร้างพื้นฐานและยกระดับคุณภาพชีวิตแก่ประชาชนใน ต.ป่าตึง | ประชาชนหมู่บ้าน | กองช่าง |
| ๑๘๘ | ขุดคักดิน บ้านสันติสุข หมู่ที่ ๑๙ | ปรับปรุงพื้นที่เป็นลานอเนกประสงค์เพื่อให้เกิดประโยชน์กับประชาชน | ขุดคักดิน กว้าง ๑๐ ม. ยาว ๓๕ ม. สูงเฉลี่ย ๑๐ ม. ตามแบบรายการ อบต. สถานที่ : บ้านสันติสุข หมู่ที่ ๑๙ | | ๑๖๓,๐๐๐ | | | | ๑ แห่ง | เพื่อพัฒนาโครงสร้างพื้นฐานและยกระดับคุณภาพชีวิตแก่ประชาชนใน ต.ป่าตึง | ประชาชนหมู่บ้าน | กองช่าง |

๕. ยุทธศาสตร์การพัฒนาด้านโครงสร้างพื้นฐาน

แบบ ผ. ๐๒/๑

| ที่ | โครงการ | วัตถุประสงค์ | เป้าหมาย (ผลผลิตของโครงการ) | งบประมาณ | | | | | ตัวชี้วัด (KPI) | ผลลัพธ์ที่คาดว่าจะได้รับ | ที่มาของโครงการ | หน่วยงานรับผิดชอบหลัก | |
|-----|--|---|---|---------------|---------------|---------------|---------------|---------------|--------------------|--------------------------|--|-----------------------|---------|
| | | | | ๒๕๖๖ (บาท) | ๒๕๖๗ (บาท) | ๒๕๖๘ (บาท) | ๒๕๖๙ (บาท) | ๒๕๗๐ (บาท) | | | | | |
| ๑๘๙ | ก่อสร้างถนน คสล. ต่อจากเดิม หมู่ที่ ๑๙ บ้านสันติสุข ปีก ๒ | เพื่อให้การคมนาคมเป็นไปด้วยความสะดวก ลดอุบัติเหตุทางจราจร | ก่อสร้างถนน คสล. กว้างเฉลี่ย ๓ ม. ยาว ๗๕ ม. หนา ๐.๑๕ ม. หรือมีพื้นที่ผิวจราจรรวมไม่น้อยกว่า ๒๒๕ ตร.ม. ตามแบบรายการ อบต. สถานที่ : ปีก ๒ บ้านสันติสุข หมู่ที่ ๑๙ | | ๑๒๗,๐๐๐ | | | | | ๑ สายทาง | เพื่อพัฒนาโครงสร้างพื้นฐานและยกระดับคุณภาพชีวิตแก่ประชาชนใน ต.ป่าตึง | ประชาคมหมู่บ้าน | กองช่าง |
| ๑๙๐ | ก่อสร้างถนน คสล. หมู่ที่ ๑๙ บ้านสันติสุข ปีก ๔ (ช่วงที่ ๒) | เพื่อให้การคมนาคมเป็นไปด้วยความสะดวก ลดอุบัติเหตุทางจราจร | ก่อสร้างถนน คสล. ขนาดกว้าง ๓ ม. ยาว ๒๘๐ ม. หนา ๐.๑๕ ม. หรือมีพื้นที่ผิวจราจรรวมไม่น้อยกว่า ๘๔๐ ตร.ม. สถานที่ ต่อจากถนน คสล. เดิม ปีก ๔ บ้านสันติสุข หมู่ที่ ๑๙ | | ๔๙๓,๐๐๐ | | | | | ๑ สายทาง | เพื่อพัฒนาโครงสร้างพื้นฐานและยกระดับคุณภาพชีวิตแก่ประชาชนใน ต.ป่าตึง | ประชาคมหมู่บ้าน | กองช่าง |
| ๑๙๑ | ก่อสร้างถนน คสล. หมู่ที่ ๑๙ บ้านสันติสุข ปีก ๕ | เพื่อให้การคมนาคมเป็นไปด้วยความสะดวก ลดอุบัติเหตุทางจราจร | ก่อสร้างถนน คสล. ขนาดกว้าง ๓ ม. ยาว ๒๘๐ ม. หนา ๐.๑๕ ม. หรือมีพื้นที่ผิวจราจรรวมไม่น้อยกว่า ๘๔๐ ตร.ม. สถานที่ ต่อจากถนน คสล. เดิม ปีก ๕ บ้านสันติสุข หมู่ที่ ๑๙ | | ๔๙๓,๐๐๐ | | | | | ๑ สายทาง | เพื่อพัฒนาโครงสร้างพื้นฐานและยกระดับคุณภาพชีวิตแก่ประชาชนใน ต.ป่าตึง | ประชาคมหมู่บ้าน | กองช่าง |
| ๑๙๒ | ก่อสร้างถนนสายบ้านสันติสุข (ปีก ๖) หมู่ที่ ๑๙ จำนวน ๓ ช่วง | เพื่อให้การคมนาคมเป็นไปด้วยความสะดวก ลดอุบัติเหตุทางจราจร | ช่วงที่ ๑ กว้าง ๓ ม. ยาว ๗๒ ม. หนาเฉลี่ย ๐.๑๕ ม. ช่วงที่ ๒ กว้าง ๓ ม. ยาว ๑๗ ม. หนาเฉลี่ย ๐.๑๕ ม. ช่วงที่ ๓ กว้าง ๓ ม. ยาว ๓๕ ม. หนาเฉลี่ย ๐.๑๕ ม. หรือมีพื้นที่ผิวจราจรคอนกรีตรวมทั้งสิ้นไม่น้อยกว่า ๓๗๕ ตร.ม. ตามแบบรายการ อบต. สถานที่ : ปีก ๖ บ้านสันติสุข หมู่ที่ ๑๙ | | ๒๐๘,๒๐๐ | | | | | ๓ ช่วง | เพื่อพัฒนาโครงสร้างพื้นฐานและยกระดับคุณภาพชีวิตแก่ประชาชนใน ต.ป่าตึง | ประชาคมหมู่บ้าน | กองช่าง |

๕. ยุทธศาสตร์การพัฒนาด้านโครงสร้างพื้นฐาน

แบบ ผ. ๐๒/๑

| ที่ | โครงการ | วัตถุประสงค์ | เป้าหมาย (ผลผลิตของโครงการ) | งบประมาณ | | | | | ตัวชี้วัด (KPI) | ผลลัพธ์ที่คาดว่าจะได้รับ | ที่มาของโครงการ | หน่วยงานรับผิดชอบหลัก | |
|-----|--|--|--|---------------|---------------|---------------|---------------|---------------|--------------------|--------------------------|--|-----------------------|---------|
| | | | | ๒๕๖๖ (บาท) | ๒๕๖๗ (บาท) | ๒๕๖๘ (บาท) | ๒๕๖๙ (บาท) | ๒๕๗๐ (บาท) | | | | | |
| ๑๙๓ | ปรับปรุงถนน คสล. บ้านสันติสุข (บ็อก ๒ และบ็อก ๔) หมู่ที่ ๑๙ จำนวน ๒ จุด | เพื่อให้การคมนาคมเป็นไปด้วยความสะดวก ลดอุบัติเหตุทางจราจร | จุดที่ ๑ บ็อก ๒ เทศคอนกรีตถนน กว้าง ๓ ม. ยาว ๘๐ ม. หน้า ๐.๑๕ ม. สถานที่ ซอยทางเข้าบ้านนางหยีซิง แซ่ลี จุดที่ ๒ บ็อก ๔ เทศคอนกรีตถนน กว้าง ๓ ม. ยาว ๑๑๐ ม. หน้า ๐.๑๕ ม. แบบไม่มีไหล่ทาง สถานที่ ซอยเข้าบ้านนายจะที่ แซ่จ่าว (บ็อก ๔) | | ๓๕๘,๕๐๐ | | | | | ๒ จุด | เพื่อพัฒนาโครงสร้างพื้นฐานและยกระดับคุณภาพชีวิตแก่ประชาชนใน ต.ป่าตึง | ประชาคมหมู่บ้าน | กองช่าง |
| ๑๙๔ | ปรับปรุงถนน คสล. บ้านสันติสุข (บ็อก ๖) หมู่ที่ ๑๙ | เพื่อให้การคมนาคมเป็นไปด้วยความสะดวก ลดอุบัติเหตุทางจราจร | เทศคอนกรีตถนน กว้าง ๓ ม. ยาว ๑๕๘ ม. หน้า ๐.๑๕ ม. (แบบไม่มีไหล่ทาง) ตามแบบรายการ อบต. สถานที่ : ถนนทางเข้า บ็อก ๖ บ้านสันติสุข หมู่ที่ ๑๙ | | ๒๒๙,๑๐๐ | | | | | ๑ แห่ง | เพื่อพัฒนาโครงสร้างพื้นฐานและยกระดับคุณภาพชีวิตแก่ประชาชนใน ต.ป่าตึง | ประชาคมหมู่บ้าน | กองช่าง |
| ๑๙๕ | ก่อสร้างรางระบายน้ำ คสล. (ด้วย) บ้านสันติสุข หมู่ที่ ๑๙ (จำนวน ๒ ช่วง) | เพื่อเพิ่มประสิทธิภาพการระบายน้ำ แก้ไขปัญหาน้ำท่วมขัง และน้ำเน่าเสีย | ช่วงที่ ๑ กว้างเฉลี่ย ๐.๔๐ ม. ยาว ๓๖ ม. ลึกเฉลี่ย ๐.๔๐ ม. ช่วงที่ ๒ กว้างเฉลี่ย ๐.๔๐ ม. ยาว ๓๒ ม. ลึกเฉลี่ย ๐.๔๐ ม. ตามแบบรายการ อบต. สถานที่ : ข้างอาคารเอนกประสงค์ บ้านสันติสุข หมู่ที่ ๑๙ | | | ๑๕๕,๐๐๐ | | | | ๑ แห่ง | เพื่อพัฒนาโครงสร้างพื้นฐานและยกระดับคุณภาพชีวิตแก่ประชาชนใน ต.ป่าตึง | ประชาคมหมู่บ้าน | กองช่าง |
| ๑๙๖ | จัดซื้อพร้อมติดตั้งโคมไฟถนนพลังงานแสงอาทิตย์แบบประกอบในชุดเดียวกัน บ้านสันติสุข หมู่ที่ ๑๙ | เพื่อเพิ่มแสงสว่างให้เพียงพอและเป็นการเพิ่มความปลอดภัยในชีวิตและทรัพย์สินให้ประชาชนมากขึ้น | จัดซื้อพร้อมติดตั้งโคมไฟถนนพลังงานแสงอาทิตย์แบบประกอบในชุดเดียวกัน จำนวน ๑๒ ชุด (ตามบัญชีนวัตกรรม) สถานที่ ภายในหมู่บ้านสันติสุข ม.๑๙ | | | ๘๔๐,๐๐๐ | | | | ๑๒ ชุด | เพื่อพัฒนาโครงสร้างพื้นฐานและยกระดับคุณภาพชีวิตแก่ประชาชนใน ต.ป่าตึง | ประชาคมหมู่บ้าน | กองช่าง |

๕. ยุทธศาสตร์การพัฒนาด้านโครงสร้างพื้นฐาน

แบบ ผ. ๐๒/๑

| ที่ | โครงการ | วัตถุประสงค์ | เป้าหมาย (ผลผลิตของโครงการ) | งบประมาณ | | | | | ตัวชี้วัด (KPI) | ผลลัพธ์ที่คาดว่าจะได้รับ | ที่มาของโครงการ | หน่วยงานรับผิดชอบหลัก |
|-----|---|--|--|---------------|---------------|---------------|---------------|---------------|--------------------|--|-----------------|-----------------------|
| | | | | ๒๕๖๖ (บาท) | ๒๕๖๗ (บาท) | ๒๕๖๘ (บาท) | ๒๕๖๙ (บาท) | ๒๕๗๐ (บาท) | | | | |
| ๑๙๗ | ก่อสร้างถนนสายบ้านสันติสุข (กิวสะโต) หมู่ที่ ๑๙ | เพื่อให้การคมนาคมเป็นไปด้วยความสะดวก ลดอุบัติเหตุทางจราจร | ก่อสร้างถนน กว้าง ๓ ม. ยาว ๔๓ ม. หนาเฉลี่ย ๐.๑๕ ม. ตามแบบรายการ อบต. สถานที่ : บ้านกิวสะโต หมู่ที่ ๑๙ | | | ๗๑,๐๐๐ | | | ๑ สายทาง | เพื่อพัฒนาโครงสร้างพื้นฐานและยกระดับคุณภาพชีวิตแก่ประชาชนใน ต.ป่าตึง | ประชาคมหมู่บ้าน | กองช่าง |
| ๑๙๘ | ก่อสร้างถนน คสล. ต่อจากถนนคสล. ซ่างโบสถ์ บ้านกิวสะโต หมู่ที่ ๑๙ | เพื่อให้การคมนาคมเป็นไปด้วยความสะดวก ลดอุบัติเหตุทางจราจร | ก่อสร้างถนน กว้าง ๓ ม. ยาว ๑๐๐ ม. หนาเฉลี่ย ๐.๑๕ ม. ตามแบบรายการ อบต. สถานที่ : ซ่างโบสถ์ บ้านกิวสะโต หมู่ที่ ๑๙ | | | ๒๐๗,๖๐๐ | | | ๑ สายทาง | เพื่อพัฒนาโครงสร้างพื้นฐานและยกระดับคุณภาพชีวิตแก่ประชาชนใน ต.ป่าตึง | ประชาคมหมู่บ้าน | กองช่าง |
| ๑๙๙ | ก่อสร้างถนน คสล. บ้านสันติสุข หมู่ที่ ๑๙ (บ้านกิวสะโตบ้านบน) จำนวน ๒ ช่วง | เพื่อให้การคมนาคมเป็นไปด้วยความสะดวก ลดอุบัติเหตุทางจราจร | ช่วงที่ ๑ กว้าง ๓ ม. ยาว ๘ ม. หนา ๐.๑๕ ม. ช่วงที่ ๒ กว้าง ๓ ม. ยาว ๑๑.๘๐ ม. หนา ๐.๑๕ ม. สถานที่ : ทางไปถนนการเกษตร บ้านกิวสะโตซ่างโบสถ์บ้านบน ม.๑๙ | | | ๓๕,๐๐๐ | | | ๒ ช่วง | เพื่อพัฒนาโครงสร้างพื้นฐานและยกระดับคุณภาพชีวิตแก่ประชาชนใน ต.ป่าตึง | ประชาคมหมู่บ้าน | กองช่าง |
| ๒๐๐ | ถมดินพร้อมปรับเกลี่ยบ้านกิวสะโต หมู่ที่ ๑๙ | เพื่อให้การคมนาคมเป็นไปด้วยความสะดวก ลดอุบัติเหตุทางจราจร | ๑.งานถมดิน กว้าง ๑๑ ม. ยาว ๓๐ ม. ลึกเฉลี่ย ๓ ม. ๒.งานปรับเกลี่ยลานกว้าง ๒๒ ม. ยาว ๓๐ ม. สถานที่ : บ้านกิวสะโต หมู่ที่ ๑๙ | | | ๑๑๓,๐๐๐ | | | ๑ แห่ง | เพื่อพัฒนาโครงสร้างพื้นฐานและยกระดับคุณภาพชีวิตแก่ประชาชนใน ต.ป่าตึง | ประชาคมหมู่บ้าน | กองช่าง |
| ๒๐๑ | ก่อสร้างรางระบายน้ำ คสล. (บ้านห่อโย) หมู่ที่ ๑๙ พร้อมฝาปิด | เพื่อเพิ่มประสิทธิภาพการระบายน้ำ แก้ไขปัญหาน้ำท่วมขัง และน้ำเน่าเสีย | ก่อสร้างรางระบายน้ำ คสล. กว้าง ๐.๔ ม. ยาว ๑๖๔ ม. ลึก ๐.๔ ม. ตามแบบรายการ อบต. สถานที่ : บ้านห่อโย หมู่ที่ ๑๙ | | | ๕๔๘,๘๐๐ | | | ๑ แห่ง | เพื่อพัฒนาโครงสร้างพื้นฐานและยกระดับคุณภาพชีวิตแก่ประชาชนใน ต.ป่าตึง | ประชาคมหมู่บ้าน | กองช่าง |

๕. ยุทธศาสตร์การพัฒนาด้านโครงสร้างพื้นฐาน

แบบ ผ. ๐๒/๑

| ที่ | โครงการ | วัตถุประสงค์ | เป้าหมาย (ผลผลิตของโครงการ) | งบประมาณ | | | | | ตัวชี้วัด (KPI) | ผลลัพธ์ที่คาดว่าจะได้รับ | ที่มาของโครงการ | หน่วยงานรับผิดชอบหลัก |
|-----|--|--|---|---------------|---------------|---------------|---------------|---------------|--------------------|--|-----------------|-----------------------|
| | | | | ๒๕๖๖ (บาท) | ๒๕๖๗ (บาท) | ๒๕๖๘ (บาท) | ๒๕๖๙ (บาท) | ๒๕๗๐ (บาท) | | | | |
| ๒๐๒ | ก่อสร้างวางระบายน้ำ คสล. (ตัวยู) บ้านสันติสุข (บ้านหล่อย) หมู่ที่ ๑๙ พร้อมฝาปิดตลอดแนว | เพื่อเพิ่มประสิทธิภาพการระบายน้ำ แก้ไขปัญหาน้ำท่วมขัง และน้ำเน่าเสีย | ๑.ก่อสร้างวางระบายน้ำ คสล. (ตัวยู) กว้าง ๐.๓๐ ม. ยาว ๒๖๔ ม. ลึก ๐.๔๐ ม. พร้อมฝาปิดตลอดแนว ๒.งานใส่ฝาดตะแกรงเหล็ก ยาว ๒๐.๔๐ ม. สถานที่ : บ้านนายชัยชนะ ซ้อมีอู่ ถึง ลานเนกประสงค์หมู่บ้านสันติสุข (บ้านหล่อย) หมู่ที่ ๑๙ | | | ๖๑๑,๐๐๐ | | | ๑ แห่ง | เพื่อพัฒนาโครงสร้างพื้นฐานและยกระดับคุณภาพชีวิตแก่ประชาชนใน ต.ป่าตึง | ประชาคมหมู่บ้าน | กองช่าง |
| ๒๐๓ | ปรับปรุงถนนการเกษตร บ้านสันติสุข (บ้านหล่อย) หมู่ที่ ๑๙ | เพื่อเพิ่มประสิทธิภาพการระบายน้ำ แก้ไขปัญหาน้ำท่วมขัง และน้ำเน่าเสีย | ๑.ถมดินเพื่อปรับระดับถนนกว้าง ๒.๕ ม. ยาว ๑๐๐ ม. หน้า ๐.๑ ม. ๒.ถมหินคลุกพร้อมปรับเกลี่ยกว้าง ๒.๕ ม. ยาว ๕๐๐ ม. หน้า ๐.๑ ม. สถานที่ ถนนการเกษตร บ้านสันติสุข (บ้านหล่อย) หมู่ที่ ๑๙ | | | ๑๑๒,๗๐๐ | | | ๑ แห่ง | เพื่อพัฒนาโครงสร้างพื้นฐานและยกระดับคุณภาพชีวิตแก่ประชาชนใน ต.ป่าตึง | ประชาคมหมู่บ้าน | กองช่าง |
| ๒๐๔ | ก่อสร้างถนน คสล. บ้านหล่อย หมู่ที่ ๑๙ (ซอยบ้านนายหล่อชา เขอเมอกู) | เพื่อให้การคมนาคมเป็นไปด้วยความสะดวก ลดอุบัติเหตุทางจราจร | ก่อสร้างถนน คสล. ขนาดกว้าง ๓ เมตร ยาว ๑๐๐ เมตร สถานที่ ซอยบ้านนายหล่อชา เขอเมอกู บ้านหล่อย หมู่ที่ ๑๙ | | | ๑๐๐,๐๐๐ | | | ๑ สายทาง | เพื่อพัฒนาโครงสร้างพื้นฐานและยกระดับคุณภาพชีวิตแก่ประชาชนใน ต.ป่าตึง | ประชาคมหมู่บ้าน | กองช่าง |
| ๒๐๕ | ก่อสร้างถนน คสล. บ้านสันติสุข (บ้านหล่อย) หมู่ที่ ๑๙ ถนนสายหลังบ้านดิน | เพื่อให้การคมนาคมเป็นไปด้วยความสะดวก ลดอุบัติเหตุทางจราจร | เทคอนกรีตถนน กว้าง ๓ ม. ยาว ๑๕๐ ม. หน้า ๐.๑๕ ม. แบบไม่มีไหล่ทาง สถานที่ ถนนสายหลังบ้านดิน บ้านหล่อย หมู่ที่ ๑๙ | | | | ๒๘๘,๙๐๐ | | ๑ สายทาง | เพื่อพัฒนาโครงสร้างพื้นฐานและยกระดับคุณภาพชีวิตแก่ประชาชนใน ต.ป่าตึง | ประชาคมหมู่บ้าน | กองช่าง |

๕. ยุทธศาสตร์การพัฒนาด้านโครงสร้างพื้นฐาน

แบบ ผ. ๐๒/๑

| ที่ | โครงการ | วัตถุประสงค์ | เป้าหมาย (ผลผลิตของโครงการ) | งบประมาณ | | | | | ตัวชี้วัด (KPI) | ผลลัพธ์ที่คาดว่าจะได้รับ | ที่มาของโครงการ | หน่วยงานรับผิดชอบหลัก |
|-----|--|---|---|---------------|---------------|---------------|---------------|---------------|--------------------|--|-----------------|-----------------------|
| | | | | ๒๕๖๖ (บาท) | ๒๕๖๗ (บาท) | ๒๕๖๘ (บาท) | ๒๕๖๙ (บาท) | ๒๕๗๐ (บาท) | | | | |
| ๒๐๖ | ก่อสร้างถนน คสล. บ้านแสนใหม่ หมู่ที่ ๑๙ | เพื่อให้การคมนาคมเป็นไปด้วยความสะดวก ลดอุบัติเหตุทางจราจร | ก่อสร้างถนน คสล. ขนาดกว้าง ๔ ม. ยาว ๒๐๕ ม. หน้า ๐.๑๕ ม. หรือมีพื้นที่ผิวจราจรรวมไม่น้อยกว่า ๘๒๐ ตรม. สถานที่ บ้านแสนใหม่ หมู่ที่ ๑๙ | | | | ๔๙๓,๐๐๐ | | ๑ สายทาง | เพื่อพัฒนาโครงสร้างพื้นฐานและยกระดับคุณภาพชีวิตแก่ประชาชนใน ต.ป่าตึง | ประชาคมหมู่บ้าน | กองช่าง |
| ๒๐๗ | ก่อสร้างถนน คสล. บ้านแสนใหม่ หมู่ที่ ๑๙ | เพื่อให้การคมนาคมเป็นไปด้วยความสะดวก ลดอุบัติเหตุทางจราจร | ก่อสร้างถนน คสล. กว้าง ๒.๕๐ ม. ยาว ๓๘๐ ม. หน้า ๐.๑๕ ม. หรือมีพื้นที่ผิวจราจรรวมไม่น้อยกว่า ๙๕๐ ตร.ม. สถานที่ : จากจุดสร้างปลั๊กงานไฟฟ้า บ้านแสนใหม่ - บ้านนายจะสอ ปันปือ หมู่ที่ ๑๙ บ้านแสนใหม่ | | | | ๕๘๖,๐๐๐ | | ๑ สายทาง | เพื่อพัฒนาโครงสร้างพื้นฐานและยกระดับคุณภาพชีวิตแก่ประชาชนใน ต.ป่าตึง | ประชาคมหมู่บ้าน | กองช่าง |
| ๒๐๘ | ก่อสร้างถนน คสล. บ้านสันติสุข (บ้านแสนใหม่) หมู่ที่ ๑๙ (จากค่ายทหารพราน) | เพื่อให้การคมนาคมเป็นไปด้วยความสะดวก ลดอุบัติเหตุทางจราจร | เทคอนกรีตถนน กว้าง ๔ ม. ยาว ๓๔๐ ม. หน้า ๐.๑๕ ม. สถานที่ เริ่มต้นจากค่ายทหารพราน บ้านแสนใหม่ หมู่ที่ ๑๙ | | | | ๘๘๐,๔๐๐ | | ๑ สายทาง | เพื่อพัฒนาโครงสร้างพื้นฐานและยกระดับคุณภาพชีวิตแก่ประชาชนใน ต.ป่าตึง | ประชาคมหมู่บ้าน | กองช่าง |
| ๒๐๙ | ก่อสร้างถนน คสล. บ้านสันติสุข (บ้านแสนใหม่) หมู่ที่ ๑๙ (เริ่มจากบ้านผู้ใหญ่บ้าน) | เพื่อให้การคมนาคมเป็นไปด้วยความสะดวก ลดอุบัติเหตุทางจราจร | เทคอนกรีตถนน กว้าง ๒.๕๐ ม. ยาว ๑๓๔ ม. หน้า ๐.๑๕ ม. แบบไม่มีไหล่ทาง สถานที่ เริ่มจากข้างบ้านกำนัน -บ้านนายอาทิตย์ ปะอุ บ้านแสนใหม่ หมู่ ๑๙ | | | | ๒๑๙,๗๐๐ | | ๑ แห่ง | เพื่อพัฒนาโครงสร้างพื้นฐานและยกระดับคุณภาพชีวิตแก่ประชาชนใน ต.ป่าตึง | ประชาคมหมู่บ้าน | กองช่าง |
| ๒๑๐ | ปรับปรุงถนน บนสันติสุข (บ้านแสนใหม่) หมู่ที่ ๑๙ | เพื่อให้การคมนาคมเป็นไปด้วยความสะดวก ลดอุบัติเหตุทางจราจร | ๑.ทำการปรับเกลี่ยผิวทางถนนลูกรังเดิม กว้าง ๒.๕๐ ม. ยาว ๓๒๕ ม. ๒.ทำการขุดตัดดินสไลด์กว้าง ๓ ม. ยาว ๘๐ ม. หน้า ๕ ม. สถานที่ ถนนเส้นทางไปโรงเรียนกัณฑ์น้ำผลิตไฟฟ้า บ้านแสนใหม่ หมู่ที่ ๑๙ | | | | ๒๗,๖๐๐ | | ๑ แห่ง | เพื่อพัฒนาโครงสร้างพื้นฐานและยกระดับคุณภาพชีวิตแก่ประชาชนใน ต.ป่าตึง | ประชาคมหมู่บ้าน | กองช่าง |

๕. ยุทธศาสตร์การพัฒนาด้านโครงสร้างพื้นฐาน

แบบ ผ. ๐๒/๑

| ที่ | โครงการ | วัตถุประสงค์ | เป้าหมาย (ผลผลิตของโครงการ) | งบประมาณ | | | | | ตัวชี้วัด (KPI) | ผลลัพธ์ที่คาดว่าจะได้รับ | ที่มาของโครงการ | หน่วยงานรับผิดชอบหลัก |
|-----|--|--|---|---------------|---------------|---------------|---------------|---------------|--------------------|--|-----------------|-----------------------|
| | | | | ๒๕๖๖ (บาท) | ๒๕๖๗ (บาท) | ๒๕๖๘ (บาท) | ๒๕๖๙ (บาท) | ๒๕๗๐ (บาท) | | | | |
| ๒๑๑ | วางท่อ คสล. ชั้น ๓ ขนาด ศก. ๑ ม. บ้านสันติสุข (บ้านแสนใหม่) หมู่ที่ ๑๙ | เพื่อพัฒนาโครงสร้างพื้นฐานและยกระดับคุณภาพชีวิตแก่ประชาชนใน ต.ป่าตึง | วางท่อ คสล. ชั้น ๓ ศก. ๑ ม. จำนวน ๑๓ ท่อน ตามแบบรายการ อบต. สถานที่ บ้านแสนใหม่ หมู่ที่ ๑๙ | | | | ๕๙,๘๐๐ | | ๑ แห่ง | เพื่อพัฒนาโครงสร้างพื้นฐานและยกระดับคุณภาพชีวิตแก่ประชาชนใน ต.ป่าตึง | ประชาคมหมู่บ้าน | กองช่าง |
| ๒๑๒ | ขุดลอกฝายและซ่อมแซมถนน บ้านแสนใหม่ หมู่ที่ ๑๙ | เพื่อพัฒนาโครงสร้างพื้นฐานและยกระดับคุณภาพชีวิตแก่ประชาชนใน ต.ป่าตึง | ขุดลอกฝายและซ่อมแซมถนน ตามแบบรายการ อบต. สถานที่ บ้านแสนใหม่ หมู่ที่ ๑๙ | | | | ๑๐๐,๐๐๐ | | ๑ แห่ง | เพื่อพัฒนาโครงสร้างพื้นฐานและยกระดับคุณภาพชีวิตแก่ประชาชนใน ต.ป่าตึง | ประชาคมหมู่บ้าน | กองช่าง |
| ๒๑๓ | ขุดลอกลำห้วยเฮงู บ้านสันติสุข (บ้านแสนใหม่) หมู่ที่ ๑๙ | เพื่อพัฒนาโครงสร้างพื้นฐานและยกระดับคุณภาพชีวิตแก่ประชาชนใน ต.ป่าตึง | ขุดลอกลำห้วยเฮงู กว้าง ๒๐ ม. ยาว ๒๐ ม. สถานที่ ถนนเส้นทางไปโรงเรียนกัณฑ์น้ำผลิตไฟฟ้า บ้านแสนใหม่ ม.๑๙ | | | | ๒๐,๕๐๐ | | ๑ แห่ง | เพื่อพัฒนาโครงสร้างพื้นฐานและยกระดับคุณภาพชีวิตแก่ประชาชนใน ต.ป่าตึง | ประชาคมหมู่บ้าน | กองช่าง |
| ๒๑๔ | ก่อสร้างถนน คสล. บ้านหล่อชา หมู่ที่ ๑๙ | เพื่อให้การคมนาคมเป็นไปด้วยความสะดวกลดอุบัติเหตุทางจราจร | ก่อสร้างถนน คสล. ขนาดกว้าง ๔ ม. ยาว ๒๘๐ ม. หนา ๐.๑๕ ม. หรือมีพื้นที่ผิวจราจรรวมไม่น้อยกว่า ๘๔๐ ตรม. สถานที่ บ้านหล่อชา หมู่ที่ ๑๙ | | | | ๔๙๓,๐๐๐ | | ๑ สายทาง | เพื่อพัฒนาโครงสร้างพื้นฐานและยกระดับคุณภาพชีวิตแก่ประชาชนใน ต.ป่าตึง | ประชาคมหมู่บ้าน | กองช่าง |
| ๒๑๕ | ก่อสร้างถนน (บริเวณอนามัย) บ้านหล่อชา หมู่ที่ ๑๙ | เพื่อให้การคมนาคมเป็นไปด้วยความสะดวกลดอุบัติเหตุทางจราจร | กว้างเฉลี่ย ๓ ม. ยาว ๑๓๐ ม. หนา เฉลี่ย ๐.๑๕ ม. หรือมีพื้นที่ผิวจราจรรวมไม่น้อยกว่า ๓๙๐ ตร.ม. (แบบไม่มีไหล่ทาง) ตามแบบรายการ อบต. สถานที่ : ถนนตรงข้ามอนามัย บ้านหล่อชา หมู่ที่ ๑๙ | | | | ๒๓๙,๐๐๐ | | ๑ สายทาง | เพื่อพัฒนาโครงสร้างพื้นฐานและยกระดับคุณภาพชีวิตแก่ประชาชนใน ต.ป่าตึง | ประชาคมหมู่บ้าน | กองช่าง |

๕. ยุทธศาสตร์การพัฒนาด้านโครงสร้างพื้นฐาน

แบบ ผ. ๐๒/๑

| ที่ | โครงการ | วัตถุประสงค์ | เป้าหมาย (ผลผลิตของโครงการ) | งบประมาณ | | | | | ตัวชี้วัด (KPI) | ผลลัพธ์ที่คาดว่าจะได้รับ | ที่มาของโครงการ | หน่วยงานรับผิดชอบหลัก |
|-----|--|--|--|---------------|---------------|---------------|---------------|---------------|--------------------|--|-----------------|-----------------------|
| | | | | ๒๕๖๖ (บาท) | ๒๕๖๗ (บาท) | ๒๕๖๘ (บาท) | ๒๕๖๙ (บาท) | ๒๕๗๐ (บาท) | | | | |
| ๒๑๖ | ก่อสร้างถนน คสล. (บริเวณทางเข้าบ้านอาฮี) บ้านหล่อชา หมู่ที่ ๑๙ | ก่อสร้างถนน คสล. เพื่อให้ประชาชนใช้สัญจรไปมาสะดวกและปลอดภัย | ๑.ก่อสร้างถนน คสล. กว้าง ๓ ม. ยาว ๑๖๓.๕๐ ม. หนา ๐.๑๕ ม. ๒.ก่อสร้างไหล่ทาง คสล. พื้นที่ผิวจราจรรวม ๗.๕๐ ตร.ม. แบบไม่มีไหล่ทาง สถานที่ : บริเวณทางเข้าบ้านอาฮี บ้านหล่อชา หมู่ที่ ๑๙ | | | | ๓๒๑,๐๐๐ | | ๑ สายทาง | เพื่อพัฒนาโครงสร้างพื้นฐานและยกระดับคุณภาพชีวิตแก่ประชาชนใน ต.ป่าตึง | ประชาคมหมู่บ้าน | กองช่าง |
| ๒๑๗ | ก่อสร้างถนน คสล. ต่อจากเดิมบ้านสันติสุข หมู่ที่ ๑๙ (บ้านหล่อชา) | ก่อสร้างถนน คสล. เพื่อให้ประชาชนใช้สัญจรไปมาสะดวกและปลอดภัย | ก่อสร้างกว้าง ๓ ม. ยาว ๔๐ ม. หนา ๐.๑๕ ม. หรือมีพื้นที่ผิวจราจรรวมไม่น้อยกว่า ๑๒๐ ตร.ม. สถานที่ เริ่มบริเวณบ้านนางรัชณี เขอมือ บ้านสันติสุข (บ้านหล่อชา) | | | | ๗๑,๖๐๐ | | ๑ สายทาง | เพื่อพัฒนาโครงสร้างพื้นฐานและยกระดับคุณภาพชีวิตแก่ประชาชนใน ต.ป่าตึง | ประชาคมหมู่บ้าน | กองช่าง |
| ๒๑๘ | ก่อสร้างวางระบายน้ำ คสล. (ด้วย) บ้านสันติสุข หมู่ที่ ๑๙ (บ้านหล่อชา) จำนวน ๒ จุด | เพื่อเพิ่มประสิทธิภาพการระบายน้ำ แก้ไขปัญหาน้ำท่วมขัง และน้ำเน่าเสีย | จุดที่ ๑ กว้าง ๐.๔๐ ม. ยาว ๕๗ ม. ลึก ๐.๔๐ ม. แบบมีฝาปิด คสล. ยาว ๔ ม. สถานที่ บ้านนายลือ ยูเปียร์ ถึง บ้านนายลอมมา เบก้า จุดที่ ๒ กว้าง ๐.๔๐ ม. ยาว ๑๐๐ ม. ลึก ๐.๔๐ ม. แบบไม่มีฝาปิด สถานที่ ลานอเนกประสงค์บ้านหล่อชา | | | | ๒๑๓,๓๐๐ | | ๑ แห่ง | เพื่อพัฒนาโครงสร้างพื้นฐานและยกระดับคุณภาพชีวิตแก่ประชาชนใน ต.ป่าตึง | ประชาคมหมู่บ้าน | กองช่าง |
| ๒๑๙ | ปรับปรุงซ่อมแซมถนน คสล. บ้านหล่อชา หมู่ที่ ๑๙ | เพื่อให้การคมนาคมเป็นไปด้วยความสะดวกปลอดภัย | ปรับปรุงซ่อมแซมถนน คสล. กว้างเฉลี่ย ๓ ม. ยาว ๑๔๒ ม. หนาเฉลี่ย ๐.๑๕ ม. หรือมีพื้นที่ผิวจราจรรวมไม่น้อยกว่า ๔๒๖ ตร.ม. (แบบไม่มีไหล่ทาง) สถานที่ : ท้ายหมู่บ้านหล่อชา หมู่ที่ ๑๙ | | | | ๒๖๐,๙๐๐ | | ๑ แห่ง | เพื่อพัฒนาโครงสร้างพื้นฐานและยกระดับคุณภาพชีวิตแก่ประชาชนใน ต.ป่าตึง | ประชาคมหมู่บ้าน | กองช่าง |

๕. ยุทธศาสตร์การพัฒนาด้านโครงสร้างพื้นฐาน

แบบ ผ. ๐๒/๑

| ที่ | โครงการ | วัตถุประสงค์ | เป้าหมาย (ผลผลิตของโครงการ) | งบประมาณ | | | | | ตัวชี้วัด (KPI) | ผลลัพธ์ที่คาดว่าจะได้รับ | ที่มาของโครงการ | หน่วยงานรับผิดชอบหลัก |
|-----|--|--|--|---------------|---------------|---------------|---------------|---------------|--------------------|--|-----------------|-----------------------|
| | | | | ๒๕๖๖ (บาท) | ๒๕๖๗ (บาท) | ๒๕๖๘ (บาท) | ๒๕๖๙ (บาท) | ๒๕๗๐ (บาท) | | | | |
| ๒๒๐ | ปรับปรุงลานอเนกประสงค์พร้อมก่อสร้างรางระบายน้ำ คสล. (ตัวยู) บ้านสันติสุข หมู่ที่ ๑๙ (บ้านหล่อชา) | เพื่อให้การคมนาคมเป็นไปด้วยความสะดวกลดอุบัติเหตุทางจราจร | ๑.ก่อสร้างรางระบายน้ำ คสล. (ตัวยู) ช่วงที่ ๑ กว้าง ๐.๔๐ ม. ยาว ๕๗ ม. แบบมีฝาปิด คสล.ยาว ๔ ม. ช่วงที่ ๒ กว้าง ๐.๔๐ ม. ยาว ๑๐๐ ม. ลีกละลี่ย ๐.๔๐ ม. แบบไม่มีฝาปิด ยาวตลอดแนว ๒.งานปรับปรุงลานอเนกประสงค์ จุดที่ ๑ งานขุดตัด ดินถมพร้อมปรับเกลี่ย กว้าง ๗ ม. ยาว ๒๐ ม. สูง ๒ ม. จุดที่ ๒ งานขุดตัดดินถมพร้อมปรับเกลี่ย กว้าง ๕ ม. ยาว ๑๗ ม. สูง ๑ ม. จุดที่ ๓ งานขุดตัดดินถมพร้อมปรับเกลี่ย กว้าง ๒ ม. ยาว ๔๒ ม. สูง ๒ ม. สถานที่ จุดที่ ๑ บ้านนายลีเย ยูเปียร์ ถึงบ้านนายลอม่า เบกา จุดที่ ๒ ลานอเนกประสงค์บ้านสันติสุข (บ้านหล่อชา) หมู่ที่ ๑๙ | | | | ๒๕๕,๒๐๐ | | ๑ แห่ง | เพื่อพัฒนาโครงสร้างพื้นฐานและยกระดับคุณภาพชีวิตแก่ประชาชนใน ต.ป่าตึง | ประชาคมหมู่บ้าน | กองช่าง |
| ๒๒๑ | ก่อสร้างถนน คสล. บ้านสันติสุข (เฮโก) หมู่ที่ ๑๙ | เพื่อให้การคมนาคมเป็นไปด้วยความสะดวกลดอุบัติเหตุทางจราจร | ก่อสร้างถนน คสล. ขนาดกว้าง ๔ ม. ยาว ๗๐ ม. หนา ๐.๑๕ ม. หรือมีพื้นที่ผิวจราจรรวมไม่น้อยกว่า ๒๘๐ ตร.ม. สถานที่ ถนนสายบ้านเฮโก หมู่ที่ ๑๙ | | | | ๑๖๑,๕๐๐ | | ๑ สายทาง | เพื่อพัฒนาโครงสร้างพื้นฐานและยกระดับคุณภาพชีวิตแก่ประชาชนใน ต.ป่าตึง | ประชาคมหมู่บ้าน | กองช่าง |
| ๒๒๒ | ก่อสร้างถนน คสล. บ้านเฮโก หมู่ที่ ๑๙ | เพื่อให้การคมนาคมเป็นไปด้วยความสะดวกลดอุบัติเหตุทางจราจร | ก่อสร้างถนน คสล. ขนาดกว้าง ๔ ม. ยาว ๒๓๐ ม. หนา ๐.๑๕ ม. หรือมีพื้นที่ผิวจราจรรวมไม่น้อยกว่า ๙๒๐ ตร.ม. สถานที่ ถนน คสล.เดิม บ้านเฮโก ม.๑๙ | | | | ๕๓๒,๑๐๐ | | ๑ สายทาง | เพื่อพัฒนาโครงสร้างพื้นฐานและยกระดับคุณภาพชีวิตแก่ประชาชนใน ต.ป่าตึง | ประชาคมหมู่บ้าน | กองช่าง |

๕. ยุทธศาสตร์การพัฒนาด้านโครงสร้างพื้นฐาน

แบบ ผ. ๐๒/๑

| ที่ | โครงการ | วัตถุประสงค์ | เป้าหมาย (ผลผลิตของโครงการ) | งบประมาณ | | | | | ตัวชี้วัด (KPI) | ผลลัพธ์ที่คาดว่าจะได้รับ | ที่มาของโครงการ | หน่วยงานรับผิดชอบหลัก |
|-----|---|--|--|---------------|---------------|---------------|---------------|---------------|--------------------|--|-----------------|-----------------------|
| | | | | ๒๕๖๖ (บาท) | ๒๕๖๗ (บาท) | ๒๕๖๘ (บาท) | ๒๕๖๙ (บาท) | ๒๕๗๐ (บาท) | | | | |
| ๒๒๓ | ก่อสร้างถนน คสล. บ้านเฮโก หมู่ที่ ๑๙ | เพื่อให้การคมนาคมเป็นไปด้วยความสะดวก ลดอุบัติเหตุทางจราจร | ก่อสร้างถนน คสล. กว้าง ๓ ม. ยาว ๙๖ ม. หนา ๐.๑๕ ม. หรือมีพื้นที่ผิวจราจรรวมไม่น้อยกว่า ๒๘๘ ตร.ม ตามแบบรายการ อบต. สถานที่ ต่อจากถนน คสล. เดิม ถึง จุดสิ้นสุดโครงการ บ้านเฮโก หมู่ที่ ๑๙ | | | | ๑๗๔,๐๐๐ | | ๑ สายทาง | เพื่อพัฒนาโครงสร้างพื้นฐานและยกระดับคุณภาพชีวิตแก่ประชาชนใน ต.ป่าตึง | ประชาชนหมู่บ้าน | กองช่าง |
| ๒๒๔ | ก่อสร้างถนน คสล. ต่อจากเดิม บ้านสันติสุข (บ้านเฮโก) หมู่ที่ ๑๙ | เพื่อให้การคมนาคมเป็นไปด้วยความสะดวก ลดอุบัติเหตุทางจราจร | ก่อสร้างถนน คสล. ขนาดกว้าง ๓ ม. ยาว ๒๐๐ ม. หนา ๐.๑๕ ม. หรือมีพื้นที่ผิวจราจรรวมไม่น้อยกว่า ๖๐๐ ตร.ม. แบบไม่มีไหล่ทาง ตามแบบรายการ อบต. สถานที่ บ้านสันติสุข (บ้านเฮโก) หมู่ที่ ๑๙ | | | | ๓๘๑,๒๐๐ | | ๑ สายทาง | เพื่อพัฒนาโครงสร้างพื้นฐานและยกระดับคุณภาพชีวิตแก่ประชาชนใน ต.ป่าตึง | ประชาชนหมู่บ้าน | กองช่าง |
| ๒๒๕ | ก่อสร้างถนน คสล. พร้อมวางท่อ คสล. ชั้น ๓ ศก. ๐.๖๐ ม. บ้านสันติสุข หมู่ที่ ๑๙ (บ้านเฮโก) | เพื่อให้การคมนาคมเป็นไปด้วยความสะดวก ลดอุบัติเหตุทางจราจร | ก่อสร้างถนน คสล. กว้าง ๓ ม. ยาว ๑๐๕ ม. หนา ๐.๑๕ พร้อมวางท่อ คสล. ชั้น ๓ ศก. ๐.๖๐ ม. แบบไม่มีไหล่ทาง ตามแบบรายการ อบต. สถานที่ เริ่มบ้านนายอาแปะ จังจาง ถึง บ้านนางอามีมะ แซ่หลิว บ้านเฮโก หมู่ที่ ๑๙ | | | | ๒๖๔,๘๐๐ | | ๑ สายทาง | เพื่อพัฒนาโครงสร้างพื้นฐานและยกระดับคุณภาพชีวิตแก่ประชาชนใน ต.ป่าตึง | ประชาชนหมู่บ้าน | กองช่าง |
| ๒๒๖ | ก่อสร้างวางระบายน้ำ คสล. บ้านเฮโก หมู่ที่ ๑๙ | เพื่อเพิ่มประสิทธิภาพการระบายน้ำ แก้ไขปัญหาน้ำท่วมขัง และน้ำเน่าเสีย | ก่อสร้างวางระบายน้ำ คสล. กว้าง ๐.๒ ม. ยาว ๒๘๔ ม. ลึกเฉลี่ยไม่น้อยกว่า ๐.๔ ม. ตามแบบรายการ อบต. สถานที่ : บ้านเฮโก หมู่ที่ ๑๙ | | | | | ๕๑๗,๐๐๐ | ๑ แห่ง | เพื่อพัฒนาโครงสร้างพื้นฐานและยกระดับคุณภาพชีวิตแก่ประชาชนใน ต.ป่าตึง | ประชาชนหมู่บ้าน | กองช่าง |

๕. ยุทธศาสตร์การพัฒนาด้านโครงสร้างพื้นฐาน

แบบ ผ. ๐๒/๑

| ที่ | โครงการ | วัตถุประสงค์ | เป้าหมาย (ผลผลิตของโครงการ) | งบประมาณ | | | | | ตัวชี้วัด (KPI) | ผลลัพธ์ที่คาดว่าจะได้รับ | ที่มาของโครงการ | หน่วยงานรับผิดชอบหลัก |
|-----|---|--|---|---------------|---------------|---------------|---------------|---------------|--------------------|--|-----------------|-----------------------|
| | | | | ๒๕๖๖ (บาท) | ๒๕๖๗ (บาท) | ๒๕๖๘ (บาท) | ๒๕๖๙ (บาท) | ๒๕๗๐ (บาท) | | | | |
| ๒๒๗ | จัดซื้อท่อพีวีซี บ้านจะกอนะ หมู่ที่ ๑๙ | เพื่อปรับปรุงระบบส่งน้ำประปาให้กลับมาใช้งานได้ตามปกติให้ประชาชนได้น้ำใสสะอาด | ๑.ท่อพีวีซี ชนิดปลายบาน ชั้น ๑๓.๕ ศก. ๔ นิ้ว จำนวน ๖๘ ท่อน ๒.ท่อพีวีซี ชนิดปลายบาน ชั้น ๘.๕ ศก. ๑ นิ้ว จำนวน ๕๐ ท่อน ๓.น้ำยาประสานท่อพีวีซี ๒๕๐ กรัม จำนวน ๑๐ กป. สถานที่ บ้านจะกอนะ หมู่ที่ ๑๙ | | | | | ๙๐,๖๘๐ | ๑ กิจกรรม | เพื่อพัฒนาโครงสร้างพื้นฐานและยกระดับคุณภาพชีวิตแก่ประชาชนใน ต.ป่าตึง | ประชาคมหมู่บ้าน | กองช่าง |
| ๒๒๘ | ก่อสร้างถนน คสล. (ช่วงที่ ๒) บ้านจะกอนะ หมู่ที่ ๑๙ | เพื่อให้การคมนาคมเป็นไปด้วยความสะดวกลดอุบัติเหตุทางจราจร | ก่อสร้างถนน คสล. ขนาดกว้าง ๔ ม. ยาว ๒๕ ม. หนา ๐.๑๕ ม. หรือมีพื้นที่ผิวจราจรรวมไม่น้อยกว่า ๑๐๐ ตร.ม. สถานที่ ต่อจากถนน คสล. เดิม บ้านจะกอนะ หมู่ที่ ๑๙ | | | | | ๖๕,๐๐๐ | ๑ สายทาง | เพื่อพัฒนาโครงสร้างพื้นฐานและยกระดับคุณภาพชีวิตแก่ประชาชนใน ต.ป่าตึง | ประชาคมหมู่บ้าน | กองช่าง |
| ๒๒๙ | ก่อสร้างถนน คสล. บ้านจะกอนะ หมู่ที่ ๑๙ (หน้าบ้านนายจะอื้อ มูเซอ) | เพื่อให้การคมนาคมเป็นไปด้วยความสะดวกลดอุบัติเหตุทางจราจร | ก่อสร้างถนน คสล. กว้าง ๓ ม. ยาว ๙๖ ม. หนา ๐.๑๕ ม. หรือมีพื้นที่ผิวจราจรรวมไม่น้อยกว่า ๒๘๘.๐๐ ตร.ม หน้าบ้านนายจะอื้อ มูเซอ ถึงจุดสิ้นสุดโครงการ บ้านจะกอนะ หมู่ที่ ๑๙ | | | | | ๑๗๔,๐๐๐ | ๑ สายทาง | เพื่อพัฒนาโครงสร้างพื้นฐานและยกระดับคุณภาพชีวิตแก่ประชาชนใน ต.ป่าตึง | ประชาคมหมู่บ้าน | กองช่าง |
| ๒๓๐ | ปรับปรุงถนนการเกษตรพร้อมวางท่อ ๑ ม. จำนวน ๑๐ ท่อน บ้านจะกอนะ หมู่ที่ ๑๙ | เพื่อให้การคมนาคมเป็นไปด้วยความสะดวกลดอุบัติเหตุทางจราจร | ๑.งานวางท่อ คสล. เดิม จำนวน ๒ แถว ขนาด ศก. ๑ ม. ยาว ๕ ม. ยาวรวม ๑๐ ม. ๒.ถมดินพร้อมปรับเกลี่ย ช่วงที่ ๑ ก. ๓ ม. ย. ๖๐ ม. ส. ๒ ม. ช่วงที่ ๒ ก. ๓ ม. ย. ๒๐๐ ม. ส. ๐.๕ ม. สถานที่ บ้านจะกอนะ หมู่ที่ ๑๙ | | | | | ๓๒๗,๔๐๐ | ๑ แห่ง | เพื่อพัฒนาโครงสร้างพื้นฐานและยกระดับคุณภาพชีวิตแก่ประชาชนใน ต.ป่าตึง | ประชาคมหมู่บ้าน | กองช่าง |

๕. ยุทธศาสตร์การพัฒนาด้านโครงสร้างพื้นฐาน

แบบ ผ. ๐๒/๑

| ที่ | โครงการ | วัตถุประสงค์ | เป้าหมาย (ผลผลิตของโครงการ) | งบประมาณ | | | | | ตัวชี้วัด (KPI) | ผลลัพธ์ที่คาดว่าจะได้รับ | ที่มาของโครงการ | หน่วยงานรับผิดชอบหลัก |
|-----|---|--|--|---------------|---------------|---------------|---------------|---------------|--------------------|--|-----------------|-----------------------|
| | | | | ๒๕๖๖ (บาท) | ๒๕๖๗ (บาท) | ๒๕๖๘ (บาท) | ๒๕๖๙ (บาท) | ๒๕๗๐ (บาท) | | | | |
| ๒๓๑ | ก่อสร้างลานอเนกประสงค์ บ้านจะกอนะ หมู่ที่ ๑๙ | เพื่อปรับปรุงพื้นที่เป็นลานอเนกประสงค์เพื่อให้เกิดประโยชน์กับประชาชน | ก่อสร้างลานอเนกประสงค์ ขนาดกว้าง ๑๖ ม. ยาว ๑๙ ม. หนาเฉลี่ย ๐.๑๕ ม. หรือมีพื้นที่เทคอนกรีตไม่น้อยกว่า ๒๖๓ ตร.ม. พร้อมงานวางท่อ คสล. ชั้น ๓ จำนวน ๑๔ ท่อน สถานที่ : บ้านจะกอนะ หมู่ที่ ๑๙ | | | | | ๑๖๓,๙๐๐ | ๑ แห่ง | เพื่อพัฒนาโครงสร้างพื้นฐานและยกระดับคุณภาพชีวิตแก่ประชาชนใน ต.ป่าตึง | ประชาชนหมู่บ้าน | กองช่าง |
| ๒๓๒ | ซ่อมแซมคันตลิ่งลำห้วยห้าหมู่บ้านจะกอนะ หมู่ที่ ๑๙ | เพื่อซ่อมแซมคันตลิ่งให้มีสภาพปกติ ป้องกันการเกิดอุบัติเหตุ | ซ่อมแซมคันตลิ่ง งานขุดถมดินพร้อมปรับเกลี่ย กว้าง ๕ ม. ยาว ๕๐ ม. สูง ๑๐ ม. สถานที่ : บริเวณลำห้วยห้าหมู่บ้านจะกอนะ หมู่ที่ ๑๙ | | | | | ๑๑๘,๐๐๐ | ๑ แห่ง | เพื่อพัฒนาโครงสร้างพื้นฐานและยกระดับคุณภาพชีวิตแก่ประชาชนใน ต.ป่าตึง | ประชาชนหมู่บ้าน | กองช่าง |
| ๒๓๓ | ขุดลอกลำห้วยห้าหมู่บ้านจะกอนะ หมู่ที่ ๑๙ (จำนวน ๓ ช่วง) | เพื่อบรรเทาปัญหาภัยแล้ง ให้ประชาชนมีน้ำเพียงพอแก่การอุปโภคบริโภค | ช่วงที่ ๑ กว้าง ๘ ม. ยาว ๒๒๐ ม. สูง ๑ ม. ช่วงที่ ๒ กว้าง ๘ ม. ยาว ๑๐๐ ม. สูง ๑ ม. ช่วงที่ ๓ กว้าง ๘ ม. ยาว ๕๐๐ ม. สูง ๑ ม. สถานที่ : บ้านจะกอนะ หมู่ที่ ๑๙ | | | | | ๓๐๑,๖๐๐ | ๑ แห่ง | เพื่อพัฒนาโครงสร้างพื้นฐานและยกระดับคุณภาพชีวิตแก่ประชาชนใน ต.ป่าตึง | ประชาชนหมู่บ้าน | กองช่าง |
| ๒๓๔ | ก่อสร้างถนน คสล. (ช่วงที่ ๒) บ้านรวมใจ หมู่ที่ ๑๙ (หน้าโรงเรียนบ้านรวมใจ) | เพื่อให้การคมนาคมเป็นไปด้วยความสะดวก ลดอุบัติเหตุทางจราจร | ก่อสร้างถนน คสล. ขนาดกว้าง ๓ ม. ยาว ๒๘๐ ม. หนา ๐.๑๕ ม. หรือมีพื้นที่ผิวจราจรรวมไม่น้อยกว่า ๘๔๐ ตร.ม. สถานที่ ต่อจากถนน คสล. เดิม บ้านรวมใจ หมู่ที่ ๑๙ (หน้าโรงเรียนฯ) | | | | | ๔๙๓,๐๐๐ | ๑ สายทาง | เพื่อพัฒนาโครงสร้างพื้นฐานและยกระดับคุณภาพชีวิตแก่ประชาชนใน ต.ป่าตึง | ประชาชนหมู่บ้าน | กองช่าง |
| ๒๓๕ | ก่อสร้างวางระบายน้ำ คสล. (รางยู) หมู่ที่ ๑๙ บ้านรวมใจ | เพื่อเพิ่มประสิทธิภาพการระบายน้ำ แก้ไขปัญหาน้ำท่วมขัง และน้ำเน่าเสีย | ก่อสร้างวางระบายน้ำ คสล. แบบรางยู ขนาดกว้าง ๐.๑๕ ม. ยาว ๙๕ ม. ลึกเฉลี่ยไม่น้อยกว่า ๐.๒ ม. สถานที่ บ้านรวมใจ หมู่ที่ ๑๙ | | | | | ๑๐๐,๐๐๐ | ๑ แห่ง | เพื่อพัฒนาโครงสร้างพื้นฐานและยกระดับคุณภาพชีวิตแก่ประชาชนใน ต.ป่าตึง | ประชาชนหมู่บ้าน | กองช่าง |

๕. ยุทธศาสตร์การพัฒนาด้านโครงสร้างพื้นฐาน

แบบ ผ. ๐๒/๑

| ที่ | โครงการ | วัตถุประสงค์ | เป้าหมาย (ผลผลิตของโครงการ) | งบประมาณ | | | | | ตัวชี้วัด (KPI) | ผลลัพธ์ที่คาดว่าจะได้รับ | ที่มาของโครงการ | หน่วยงานรับผิดชอบหลัก | |
|-----|--|--|---|---------------|---------------|---------------|---------------|---------------|--------------------|--------------------------|--|-----------------------|---------|
| | | | | ๒๕๖๖ (บาท) | ๒๕๖๗ (บาท) | ๒๕๖๘ (บาท) | ๒๕๖๙ (บาท) | ๒๕๗๐ (บาท) | | | | | |
| ๒๓๖ | ปรับปรุงซ่อมแซมหลังคาปิดแทงค์น้ำ บ้านรวมใจ หมู่ที่ ๑๙ | เพื่อให้มีหลังคาคลุมถึงเก็บน้ำหมู่บ้าน รักษาคุณภาพน้ำ ป้องกันสิ่งสกปรก | ปรับปรุงซ่อมแซมหลังคาปิดแทงค์น้ำตามแบบรายการ อบต. สถานที่ บ้านรวมใจ หมู่ที่ ๑๙ | | | | | | ๕๐,๐๐๐ | ๑ แห่ง | เพื่อพัฒนาโครงสร้างพื้นฐานและยกระดับคุณภาพชีวิตแก่ประชาชนใน ต.ป่าตึง | ประชาคมหมู่บ้าน | กองช่าง |
| ๒๓๗ | ก่อสร้างรางระบายน้ำ คสล. (ตัวยู) บ้านเล่าผู้ หมู่ที่ ๒๐ | เพื่อเพิ่มประสิทธิภาพการระบายน้ำ แก้ไขปัญหาน้ำท่วมขัง และน้ำเน่าเสีย | ก่อสร้างรางระบายน้ำ คสล.(ตัวยู) ขนาดกว้าง ๐.๓๐ ม. ยาว ๕๒ ม. ลึก ๐.๔๐ ม. มีฝาปิดรางระบายน้ำ คสล.ตลอดแนว สถานที่ เริ่มต้นจากบ้านนางนาหอศรีกรุง ถึง หน้าบ้านนายสมบุญพรสกุลไพศาล บ้านเล่าผู้ หมู่ที่ ๒๐ | ๑๒๗,๐๐๐ | | | | | | ๑ แห่ง | เพื่อพัฒนาโครงสร้างพื้นฐานและยกระดับคุณภาพชีวิตแก่ประชาชนใน ต.ป่าตึง | ประชาคมหมู่บ้าน | กองช่าง |
| ๒๓๘ | ก่อสร้างถนน คสล. เส้นทางกษेत्र บ้านโป่งป่าแฉม หมู่ที่ ๒๐ | เพื่อให้การคมนาคมเป็นไปด้วยความสะดวก ลดอุบัติเหตุทางจราจร | ก่อสร้างถนน คสล.ขนาดกว้าง ๓ ม. ยาว ๖๓ ม. หนา ๐.๑๕ ม. หรือมีพื้นที่ผิวจราจรรวมไม่น้อยกว่า ๑๘๙ ตร.ม. (แบบไม่มีไหล่ทาง) สถานที่ เริ่มต้นจาก ถนน คสล.เดิมหน้าสวนนายเกาเม้งแข่ว่าง ถึงลำห้วยจะหิ บ้านโป่งป่าแฉม หมู่ที่ ๒๐ | ๑๑๔,๐๐๐ | | | | | | ๑ สายทาง | เพื่อพัฒนาโครงสร้างพื้นฐานและยกระดับคุณภาพชีวิตแก่ประชาชนใน ต.ป่าตึง | ประชาคมหมู่บ้าน | กองช่าง |
| ๒๓๙ | ก่อสร้างถนน คสล. เส้นทางกษेत्र บ้านเล่าผู้ หมู่ที่ ๒๐ | เพื่อให้การคมนาคมเป็นไปด้วยความสะดวก ลดอุบัติเหตุทางจราจร | ก่อสร้างถนน คสล.ขนาดกว้าง ๓ ม. ยาว ๖๕ม. หนา ๐.๑๕ ม. หรือมีพื้นที่ผิวจราจรรวมไม่น้อยกว่า ๑๙๕ ตร.ม. (แบบไม่มีไหล่ทาง) สถานที่ เริ่มต้นจากหน้าสวนนายจะล่อจะวะ ถึง จุดสิ้นสุดโครงการ บ้านเล่าผู้ หมู่ที่ ๒๐ | ๑๑๗,๐๐๐ | | | | | | ๑ สายทาง | เพื่อพัฒนาโครงสร้างพื้นฐานและยกระดับคุณภาพชีวิตแก่ประชาชนใน ต.ป่าตึง | ประชาคมหมู่บ้าน | กองช่าง |

๕. ยุทธศาสตร์การพัฒนาด้านโครงสร้างพื้นฐาน

แบบ ผ. ๐๒/๑

| ที่ | โครงการ | วัตถุประสงค์ | เป้าหมาย (ผลผลิตของโครงการ) | งบประมาณ | | | | | ตัวชี้วัด (KPI) | ผลลัพธ์ที่คาดว่าจะได้รับ | ที่มาของโครงการ | หน่วยงานรับผิดชอบหลัก |
|-----|---|---|---|---------------|---------------|---------------|---------------|---------------|--------------------|--|-----------------|-----------------------|
| | | | | ๒๕๖๖ (บาท) | ๒๕๖๗ (บาท) | ๒๕๖๘ (บาท) | ๒๕๖๙ (บาท) | ๒๕๗๐ (บาท) | | | | |
| ๒๔๐ | ต่อเติมอาคารอเนกประสงค์ บ้านจะหิ หมู่ที่ ๒๐ | เพื่อต่อเติมอาคารให้พร้อมจัดกิจกรรมและมีความปลอดภัย | ๑.งานก่อพื้นเวที ๒. งานก่อชั้นบันได ๓.งานเทคอนกรีตปูตบอาคาร ๔.งานปิดหน้าจั่วหลังคาแผ่นเรียบ ๕.งานฉาบผนังภายนอกและภายใน ๖. งานทาสีผนังภายนอกและภายใน ๗.งานผนังตายและประตูเหล็ก ๘.งานติดตั้งระบบไฟฟ้า สถานที่ อาคารอเนกประสงค์ บ้านจะหิ หมู่ที่ ๒๐ | ๑๖๒,๐๐๐ | | | | | ๑ แห่ง | เพื่อพัฒนาโครงสร้างพื้นฐานและยกระดับคุณภาพชีวิตแก่ประชาชนใน ต.ป่าตึง | ประชาคมหมู่บ้าน | กองช่าง |
| ๒๔๑ | ต่อเติมอาคารอเนกประสงค์ บ้านอาหลู หมู่ที่ ๒๐ | เพื่อต่อเติมอาคารให้พร้อมจัดกิจกรรมและมีความปลอดภัย | ๑.งานก่อพื้นเวที ๒. งานก่อชั้นบันได ๓.งานฉาบผนังภายนอกและภายใน ๔. งานทาสีผนังภายนอกและภายใน ๕.งานผนังตายและประตูเหล็ก ๖.งานติดตั้งระบบไฟฟ้า สถานที่ อาคารอเนกประสงค์ บ้านอาหลู หมู่ที่ ๒๐ | ๙๐,๐๐๐ | | | | | ๑ แห่ง | เพื่อพัฒนาโครงสร้างพื้นฐานและยกระดับคุณภาพชีวิตแก่ประชาชนใน ต.ป่าตึง | ประชาคมหมู่บ้าน | กองช่าง |
| ๒๔๒ | จัดซื้อเครื่องกรองน้ำเพื่อจำนวน ๒ ชุด บ้านโป่งขม หมู่ที่ ๒๐ | เพื่อให้ประชาชนมีน้ำสะอาดสำหรับอุปโภค | จัดซื้อเครื่องกรองน้ำพร้อมติดตั้งจำนวน ๒ ชุด สถานที่ บ้านโป่งขม หมู่ที่ ๒๐ | ๙๐,๐๐๐ | | | | | ๒ ชุด | เพื่อพัฒนาโครงสร้างพื้นฐานและยกระดับคุณภาพชีวิตแก่ประชาชนใน ต.ป่าตึง | ประชาคมหมู่บ้าน | กองช่าง |
| ๒๔๓ | ปรับปรุงลานอเนกประสงค์ บ้านโป่งป่าแหม หมู่ที่ ๒๐ | ปรับปรุงพื้นที่เป็นลานอเนกประสงค์เพื่อให้เกิดประโยชน์กับประชาชน | ๑.งานดินถม พื้นที่ ๑ กว้าง ๑๕ ม. ยาว ๓๐ ม. สูง ๑ ม. ๒.งานดินถม พื้นที่ ๑ กว้าง ๕ ม. ยาว ๒๓ ม. สูง ๑ ม. สถานที่ : ลำเหมืองสาธารณะ บ้านโป่งป่าแหม หมู่ที่ ๒๐ | ๑๐๐,๐๐๐ | | | | | ๑ แห่ง | เพื่อพัฒนาโครงสร้างพื้นฐานและยกระดับคุณภาพชีวิตแก่ประชาชนใน ต.ป่าตึง | ประชาคมหมู่บ้าน | กองช่าง |

๕. ยุทธศาสตร์การพัฒนาด้านโครงสร้างพื้นฐาน

แบบ ผ. ๐๒/๑

| ที่ | โครงการ | วัตถุประสงค์ | เป้าหมาย (ผลผลิตของโครงการ) | งบประมาณ | | | | | ตัวชี้วัด (KPI) | ผลลัพธ์ที่คาดว่าจะได้รับ | ที่มาของโครงการ | หน่วยงานรับผิดชอบหลัก | |
|-----|--|---|---|---------------|---------------|---------------|---------------|---------------|--------------------|--------------------------|--|-----------------------|---------|
| | | | | ๒๕๖๖ (บาท) | ๒๕๖๗ (บาท) | ๒๕๖๘ (บาท) | ๒๕๖๙ (บาท) | ๒๕๗๐ (บาท) | | | | | |
| ๒๔๔ | ซ่อมแซมถนน บ้านเล่าผู้ หมู่ที่ ๒๐ | เพื่อให้การคมนาคมเป็นไปด้วยความสะดวก ลดอุบัติเหตุทางจราจร | ซ่อมแซมถนนโดยการวางท่อ คสล. ศก. ๑.๒๐ ม. จำนวน ๒๐ ท่อน ตามแบบรายการ อบต. สถานที่ บ้านเล่าผู้ หมู่ที่ ๒๐ | | ๔๕,๐๐๐ | | | | | ๑ แห่ง | เพื่อพัฒนาโครงสร้างพื้นฐานและยกระดับคุณภาพชีวิตแก่ประชาชนใน ต.ป่าตึง | ประชาคมหมู่บ้าน | กองช่าง |
| ๒๔๕ | ก่อสร้างถนน คสล. บ้านเล่าผู้ หมู่ที่ ๒๐ (จำนวน ๒ จุด) | เพื่อให้การคมนาคมเป็นไปด้วยความสะดวก ลดอุบัติเหตุทางจราจร | จุดที่ ๑ กว้าง ๓ ม. ยาว ๑๕ ม. หนา ๐.๑๕ม. สถานที่ ต่อจากถนน คสล. เดิม ถึง หน้าบ้านนางพิกุล อศิรมงคล จุดที่ ๒ กว้าง ๒.๕๐ ม. ยาว ๕๕ ม. หนา ๐.๑๕ ม. สถานที่ ต่อจากถนน คสล.เดิม หน้าคริสตจักรสันติชน ถึง จุดสิ้นสุดโครงการ หมู่ที่ ๒๐ บ้านเล่าผู้ | | ๑๑๒,๐๐๐ | | | | | ๑ สายทาง | เพื่อพัฒนาโครงสร้างพื้นฐานและยกระดับคุณภาพชีวิตแก่ประชาชนใน ต.ป่าตึง | ประชาคมหมู่บ้าน | กองช่าง |
| ๒๔๖ | ปรับปรุงซ่อมแซมถนน บ้านเล่าผู้ หมู่ที่ ๒๐ ทางเข้าบ้านจะหิยี่ จำนวน ๓ จุด | เพื่อให้การคมนาคมเป็นไปด้วยความสะดวก ลดอุบัติเหตุทางจราจร | จุดที่ ๑ ปรับปรุงถนนโดยการก่อสร้างพังกันดิน ยาว ๓๗ ม. , ปรับปรุงถนน คสล. กว้าง ๓ ม. ยาว ๔๔ ม. หนา ๐.๑๕ ม. จุดที่ ๒ ปรับปรุงถนน คสล. และวางท่อ คสล. ศก. ๐.๔ ม. จำนวน ๖ ท่อน จุดที่ ๓ ปรับปรุงถนน คสล. และเทคอนกรีตถนน คสล. กว้าง ๔ ม. ยาว ๔๓ ม. หนา ๐.๑๕ ม. สถานที่ ทางเข้าหมู่บ้านจะหิยี่ ม.๒๐ | | ๒๐๐,๐๐๐ | | | | | ๓ จุด | เพื่อพัฒนาโครงสร้างพื้นฐานและยกระดับคุณภาพชีวิตแก่ประชาชนใน ต.ป่าตึง | ประชาคมหมู่บ้าน | กองช่าง |
| รวม |๒๔๖..... โครงการ | - | - | ๑๗,๘๒๖,๙๐๐ | ๑๘,๖๔๘,๙๓๓ | ๑๐,๙๙๘,๗๔๓ | ๑๐,๙๒๒,๔๑๑ | ๖,๓๐๐,๕๘๐ | - | - | - | - | |

รายละเอียดโครงการพัฒนา
แผนพัฒนาท้องถิ่น (พ.ศ.๒๕๖๖ - พ.ศ.๒๕๗๐)
สำหรับ โครงการที่เกี่วข้องขององค์การปกครองส่วนท้องถิ่นที่ใช้สำหรับการประสานแผนพัฒนาท้องถิ่น
องค์การบริหารส่วนตำบลป่าตึง

- ก. ยุทธศาสตร์จังหวัดที่ ๕ การพัฒนาคุณภาพชีวิต ทรัพยากรมนุษย์และความมั่นคงเพื่อส่งเสริมสังคมสร้างสรรค์
- ข. ยุทธศาสตร์การพัฒนาขององค์การปกครองส่วนท้องถิ่นในเขตจังหวัดเชียงรายที่ ๔ การพัฒนาคุณภาพชีวิตและการป้องกันบรรเทาสาธารณภัย
๒. ยุทธศาสตร์การพัฒนาด้านคุณภาพชีวิต และความมั่นคงเพื่อส่งเสริมสังคมสร้างสรรค์

แบบ ผ. ๐๒/๒

๒.๑ แผนงานรักษาความสงบภายใน

| ที่ | โครงการ | วัตถุประสงค์ | เป้าหมาย (ผลผลิตของโครงการ) | งบประมาณ | | | | | ตัวชี้วัด (KPI) | ผลลัพธ์ที่คาดว่าจะได้รับ | หน่วยงานที่ จะขอประสาน |
|-----|---|--|---|---------------|---------------|---------------|---------------|---------------|--------------------|--|------------------------------|
| | | | | ๒๕๖๖ (บาท) | ๒๕๖๗ (บาท) | ๒๕๖๘ (บาท) | ๒๕๖๙ (บาท) | ๒๕๗๐ (บาท) | | | |
| ๑ | โครงการแก้ไขปัญหาอาชญากรรมด้วยระบบกล้องโทรทัศน์วงจรปิด (CCTV System) จำนวน ๕๙ จุด ในพื้นที่ตำบลป่าตึง อำเภอแม่จัน จังหวัดเชียงราย | เพื่อยกระดับมาตรฐานความปลอดภัยในชีวิตและทรัพย์สินของประชาชน และนักท่องเที่ยว | ติดตั้งกล้องโทรทัศน์วงจรปิดชนิดเครือข่ายมุมมองคงที่ สำหรับติดตั้งภายนอกสำนักงานความละเอียดของภาพสูงสุดไม่น้อยกว่า ๑,๙๒๐ x ๑,๐๘๐ pixel หรือความละเอียดของภาพไม่น้อยกว่า ๒,๐๗๓,๖๐๐ pixel หรือมีคุณสมบัติพื้นฐานของระบบกล้องโทรทัศน์วงจรปิด ตามที่กระทรวงดิจิทัลเพื่อเศรษฐกิจสังคมกำหนด จำนวน ๑๕ จุด ในพื้นที่เสี่ยงเกิดอุบัติเหตุ/อาชญากรรม หมู่ที่ ๑ - หมู่ที่ ๒๐ ตำบลป่าตึง อำเภอแม่จัน จังหวัดเชียงราย | ๒,๕๐๐,๐๐๐ | ๒,๕๐๐,๐๐๐ | ๒,๕๐๐,๐๐๐ | ๒,๕๐๐,๐๐๐ | ๒,๕๐๐,๐๐๐ | CCTV ๕๙ ตัว | พัฒนารูปแบบวิธีการในการป้องกันควบคุมและระบบรักษาความปลอดภัยได้ตามมาตรฐาน และเสริมความมั่นคงภายในพื้นที่สร้างภาพลักษณ์ที่ดีในการรักษาความปลอดภัยกับชีวิตและทรัพย์สิน ของประชาชนและนักท่องเที่ยว | อบจ.เชียงราย กรมส่งเสริมฯ |

รายละเอียดโครงการพัฒนา
แผนพัฒนาท้องถิ่น (พ.ศ.๒๕๖๖ - พ.ศ.๒๕๗๐)
สำหรับ โครงการที่เกิณศักยภาพขององค์กรปกครองส่วนท้องถิ่นที่ใช้สำหรับการประสานแผนพัฒนาท้องถิ่น
องค์การบริหารส่วนตำบลป่าตึง

ก. ยุทธศาสตร์จังหวัดที่ ๓ การพัฒนาเศรษฐกิจสร้างสรรค์ด้านการค้า การลงทุน การบริการ และ โลจิสติกส์

ข. ยุทธศาสตร์การพัฒนาขององค์กรปกครองส่วนท้องถิ่นในเขตจังหวัดเชียงรายที่ ๑ การพัฒนาโครงสร้างพื้นฐานและระบบโลจิสติกส์ เชื่อมโยงกลุ่มจังหวัด กลุ่มอาเซียน +๖ และ GMSสมบูรณืและยั่งยืน

๕. ยุทธศาสตร์การพัฒนาด้านโครงสร้างพื้นฐาน

แบบ ผ. ๐๒/๒

๕.๑ แผนงานอุตสาหกรรมและการโยธา

| ที่ | โครงการ | วัตถุประสงค์ | เป้าหมาย (ผลผลิตของโครงการ) | งบประมาณ | | | | | ตัวชี้วัด (KPI) | ผลลัพธ์ที่คาดว่าจะได้รับ | หน่วยงานที่ จะขอประสาน |
|-----|---|---|---|---------------|---------------|---------------|---------------|---------------|--------------------|--|---------------------------|
| | | | | ๒๕๖๖ (บาท) | ๒๕๖๗ (บาท) | ๒๕๖๘ (บาท) | ๒๕๖๙ (บาท) | ๒๕๗๐ (บาท) | | | |
| ๑ | โครงการปรับปรุงและพัฒนาแหล่งท่องเที่ยวเชิงวัฒนธรรมเชิงนิเวศและเชิงสุขภาพให้มีคุณภาพเพื่อรองรับการท่องเที่ยวเชิงสร้างสรรค์ (น้ำพุร้อนป่าตึง) | เพื่อส่งเสริมการท่องเที่ยวในพื้นที่ให้มีคุณภาพอย่างยั่งยืน | ๑. ก่อสร้างประติมากรรมเพื่อส่งเสริมการท่องเที่ยว จำนวน ๑ จุด ๒. ก่อสร้างห้องน้ำสาธารณะเพื่อการท่องเที่ยว ขนาด ๑๓ ห้อง ๓. ก่อสร้างถนนภายในแหล่งท่องเที่ยว ๔. ก่อสร้างทางเดิน สิ่งอำนวยความสะดวกสำหรับผู้พิการ/ผู้สูงอายุ ๕. ก่อสร้างอาคารศูนย์ออกกำลังกาย ๖. ก่อสร้างบ่อน้ำร้อนเพื่อสุขภาพ ๗. งานไฟฟ้าส่องสว่าง ๘. ก่อสร้าง/และปรับปรุงสิ่งก่อสร้าง/อาคาร/ระบบสาธารณูปโภค ฯลฯ | ๑๐,๐๐๐,๐๐๐ | ๓๐,๐๐๐,๐๐๐ | ๓๐,๐๐๐,๐๐๐ | ๓๐,๐๐๐,๐๐๐ | ๓๐,๐๐๐,๐๐๐ | ๔ แห่ง | การท่องเที่ยวในท้องถิ่นได้รับการพัฒนา มีศักยภาพและกระตุ้นเศรษฐกิจสูงขึ้น | อบจ. / ททท. / สก. |
| ๒ | โครงการติดตั้งโคมไฟถนนพลังงานแสงอาทิตย์แบบประกอบในชุดเดียวกันสถานที่ท่องเที่ยว น้ำพุร้อนป่าตึง ต.ป่าตึง อ.แม่จัน | เพื่อพัฒนาโครงสร้างพื้นฐานและยกระดับคุณภาพชีวิตให้แก่ประชาชน ต.ป่าตึง | ติดตั้งโคมไฟถนนพลังงานแสงอาทิตย์แบบประกอบในชุดเดียวกันสถานที่ท่องเที่ยว น้ำพุร้อนป่าตึง จำนวน ๕๐ ชุด | ๗๐๐,๐๐๐ | ๗๐๐,๐๐๐ | ๗๐๐,๐๐๐ | ๗๐๐,๐๐๐ | ๗๐๐,๐๐๐ | ๕๐ ชุด | พัฒนาโครงสร้างพื้นฐานเส้นทางการคมนาคม และยกระดับคุณภาพชีวิตให้แก่ประชาชนตำบลป่าตึง | อบจ. / ททท. / สก. |

๕. ยุทธศาสตร์การพัฒนาด้านโครงสร้างพื้นฐาน

แบบ ผ. ๐๒/๒

๕.๑ แผนงานอุตสาหกรรมและการโยธา

| ที่ | โครงการ | วัตถุประสงค์ | เป้าหมาย (ผลผลิตของโครงการ) | งบประมาณ | | | | | ตัวชี้วัด (KPI) | ผลลัพธ์ที่คาดว่าจะได้รับ | หน่วยงานที่ จะขอประสาน |
|-----|--|--|--|---------------|---------------|---------------|---------------|---------------|--------------------|--|---------------------------|
| | | | | ๒๕๖๖ (บาท) | ๒๕๖๗ (บาท) | ๒๕๖๘ (บาท) | ๒๕๖๙ (บาท) | ๒๕๗๐ (บาท) | | | |
| ๓ | โครงการปรับปรุงถนนโดยการติดตั้งไฟฟ้าส่องสว่างสาธารณะเพียงพอสวยงามในพื้นที่ตำบลป่าตึง อำเภอแม่จัน จังหวัดเชียงราย | เพื่อเพิ่มแสงสว่างให้เพียงพอและเป็นการเพิ่มความปลอดภัยในชีวิตและทรัพย์สินให้ประชาชนมากขึ้น | ติดตั้งไฟฟ้าส่องสว่างสาธารณะหลังงานแสงอาทิตย์ ตามแบบและรายการที่ อบต.ป่าตึง กำหนด ดังนี้ ๑) ภายในหมู่บ้าน จำนวน ๒๐ หมู่บ้าน หมู่ที่ ๑ - หมู่ที่ ๒๐ ตำบลป่าตึง รวมจำนวน ๓๓๑ จุด ๒) ภายในบริเวณที่ทำการ อบต.ป่าตึง จำนวน ๒๐ จุด ๓) บริเวณศูนย์บริหารจัดการขยะ อบต.ป่าตึง หมู่ที่ ๗ จำนวน ๕ จุด ๔) บริเวณสถานที่ท่องเที่ยววน้ำพุร้อนป่าตึง จำนวน ๔๔ จุด | ๒๘,๐๐๐,๐๐๐ | ๒๘,๐๐๐,๐๐๐ | ๒๘,๐๐๐,๐๐๐ | ๒๘,๐๐๐,๐๐๐ | ๒๘,๐๐๐,๐๐๐ | ปีละ ๔๐๐ จุด | เพื่อพัฒนาโครงสร้างพื้นฐานและยกระดับคุณภาพชีวิตแก่ประชาชนใน ต.ป่าตึง | กองช่าง/ อบจ. / สส. |
| ๔ | โครงการปรับปรุงสภาพภูมิทัศน์บริเวณไหล่ทางถนนสายทาง ๑๐๘๙ | เพื่อพัฒนาโครงสร้างพื้นฐานและยกระดับคุณภาพชีวิตให้แก่ประชาชน ต.ป่าตึง | ปรับปรุงสภาพภูมิทัศน์บริเวณไหล่ทางให้เป็นสวนสาธารณะ สถานที่ออกกำลังกายของชุมชน ปลูกต้นไม้เพื่อลดมลภาวะทางอากาศ ตามแบบรายการ อบต.ป่าตึง สถานที่ : บริเวณไหล่ทาง ถนนสายทาง ๑๐๘๙ เริ่มจากสามแยกบ้านผาตั้ง หมู่ที่ ๖ ต.ป่าตึง เชื่อม บ้านแม่คี่ หมู่ที่ ๙ ต.ป่าตึง อ.แม่จัน จ.เชียงราย | ๑,๗๐๐,๐๐๐ | ๑,๗๐๐,๐๐๐ | ๑,๗๐๐,๐๐๐ | ๑,๗๐๐,๐๐๐ | ๑,๗๐๐,๐๐๐ | ๑ สายทาง | พัฒนาโครงสร้างพื้นฐานและยกระดับคุณภาพชีวิตของประชาชนในพื้นที่ | กองช่าง /อบจ. /ทพจ. |
| ๕ | โครงการปรับปรุงผิวจราจรถนนสายบ้านถ้ำ หมู่ที่ ๔ ต.ป่าตึง อ.แม่จัน จ.เชียงราย | เพื่อพัฒนาโครงสร้างพื้นฐานเส้นทางการคมนาคม และยกระดับคุณภาพชีวิตให้แก่ประชาชนตำบลป่าตึง | ปรับปรุงผิวจราจรถนน ขนาดกว้าง ๒ เมตร ยาว ๒๕๗ เมตร หนา ๐.๐๓ เมตร หรือมีพื้นที่ผิวจราจรรวมไม่น้อยกว่า ๕๑๔ ตร.ม. สถานที่ ถนนสายบ้านถ้ำ หมู่ที่ ๔ ต.ป่าตึง อ.แม่จัน จ.เชียงราย | ๑,๔๐๐,๐๐๐ | | | | | ๑๐๘ ตร.ม. | พัฒนาโครงสร้างพื้นฐานและยกระดับคุณภาพชีวิตของประชาชนในพื้นที่ | กองช่าง/ อบจ. |

๕. ยุทธศาสตร์การพัฒนาด้านโครงสร้างพื้นฐาน

แบบ ผ. ๐๒/๒

๕.๑ แผนงานอุตสาหกรรมและการโยธา

| ที่ | โครงการ | วัตถุประสงค์ | เป้าหมาย (ผลผลิตของโครงการ) | งบประมาณ | | | | | ตัวชี้วัด (KPI) | ผลลัพธ์ที่คาดว่าจะได้รับ | หน่วยงานที่ จะขอประสาน |
|-----|---|---|---|---------------|---------------|---------------|---------------|---------------|--------------------|--|---------------------------|
| | | | | ๒๕๖๖ (บาท) | ๒๕๖๗ (บาท) | ๒๕๖๘ (บาท) | ๒๕๖๙ (บาท) | ๒๕๗๐ (บาท) | | | |
| ๖ | โครงการก่อสร้างระบบป้องกันน้ำท่วมพื้นที่ชุมชนตำบลป่าตึง อำเภอแม่จัน จังหวัดเชียงราย | เพื่อให้พื้นที่ชุมชนได้รับการป้องกันและลดผลกระทบจากปัญหาอุทกภัยและน้ำท่วม | ๑. ศึกษาออกแบบและก่อสร้างระบบป้องกันน้ำท่วมพื้นที่ชุมชน ๒. ก่อสร้างระบบระบายน้ำหลักเพื่อบรรเทาปัญหาน้ำท่วมพื้นที่ชุมชน ๓. ก่อสร้างระบบป้องกันน้ำท่วมพื้นที่ชุมชน | ๑๕๐,๐๐๐,๐๐๐ | | | ๑๕๐,๐๐๐,๐๐๐ | | ๑ โครงการ | พื้นที่ชุมชนและพื้นที่สำคัญทางเศรษฐกิจได้รับการป้องกันและลดผลกระทบจากปัญหาอุทกภัยและน้ำท่วม | กรมโยธาธิการและผังเมือง |
| ๗ | โครงการซ่อมสร้างถนนลาดยางแอสฟัลติกคอนกรีต รหัสสายทาง ๑๐๘๙ บ้านท่าต้นแพน หมู่ที่ ๓ ถึง บ้านถ้ำ หมู่ที่ ๔ ต.ป่าตึง อ.แม่จัน จ.เชียงราย | เพื่อพัฒนาโครงสร้างพื้นฐานเส้นทางการคมนาคม และยกระดับคุณภาพชีวิตให้แก่ประชาชนตำบลป่าตึง | ซ่อมสร้างถนนลาดยางแอสฟัลติกคอนกรีต รหัสสายทาง ๑๐๘๙ หมู่ ๓ - หมู่ ๔ ต.ป่าตึง อ.แม่จัน จ.เชียงราย กว้าง ๘ เมตร ยาว ๓,๘๕๐ เมตร หนา ๐.๑๕ เมตร หรือมีพื้นที่รวม ๓๐,๘๐๐ ตร.ม. | | ๑๓,๐๐๐,๐๐๐ | ๑๓,๐๐๐,๐๐๐ | ๑๓,๐๐๐,๐๐๐ | | ยาว ๓,๘๕๐ เมตร | พัฒนาโครงสร้างพื้นฐานเส้นทางการคมนาคม และยกระดับคุณภาพชีวิตให้แก่ประชาชนตำบลป่าตึง | กองช่าง/อบจ. / สก. |
| ๘ | โครงการซ่อมสร้างถนนลาดยางแอสฟัลติกคอนกรีต รหัสสายทาง ชร.ถ ๐๑๑ บ้านป่าบง หมู่ที่ ๒ - บ้านสันโค้ง หมู่ที่ ๑๐ ต.ป่าตึง - ต.ป่าซาง อ.แม่จัน กว้าง ๖ เมตร ยาว ๒,๐๐๐ เมตร | เพื่อพัฒนาโครงสร้างพื้นฐานและยกระดับคุณภาพชีวิตให้แก่ประชาชน ต.ป่าตึง พัฒนาเส้นทางการคมนาคม | ซ่อมสร้างถนนลาดยางแอสฟัลติกคอนกรีต รหัสสายทาง ชร.ถ ๐๑๑ บ้านป่าบงหมู่ที่ ๒ - บ้านสันโค้ง หมู่ที่ ๑๐ ต.ป่าตึง - ต.ป่าซาง อ.แม่จัน กว้าง ๖ เมตร ยาว ๒,๐๐๐ เมตร หนา ๐.๑๕ เมตร หรือมีพื้นที่ไม่น้อยกว่า ๑๒,๐๐๐ ตร.ม. | | | | ๖,๗๖๒,๐๐๐ | | ยาว ๑๒,๐๐๐ เมตร | เพื่อบรรเทาปัญหาความเดือนร้อน พัฒนาโครงสร้างพื้นฐานและยกระดับคุณภาพชีวิตแก่ประชาชนในพื้นที่ | กองช่าง/สก. |
| ๙ | โครงการขุดลอกลำเหมืองหลวง บ้านป่าบง หมู่ที่ ๒ ต.ป่าตึง - บ้านป่าซาง หมู่ที่ ๒ ต.ป่าซาง อ.แม่จัน | เพื่อพัฒนาโครงสร้างพื้นฐาน ยกระดับคุณภาพชีวิตให้แก่ประชาชนตำบลป่าตึง | ทำการขุดลอกกว้างเฉลี่ย ๕.๐๐ ม. ยาว ๕,๓๗๐ ม. ลึกเฉลี่ย ๑.๐๐ ม. หรือมีปริมาตรดินขุดไม่น้อยกว่า ๑๓,๓๓๐ ลบ.ม. สถานที่ ลำเหมืองหลวง บ้านป่าบง ม.๒ ต.ป่าตึง - บ้านป่าซาง ม.๒ ต.ป่าซาง อ.แม่จัน จ.เชียงราย | ๕๐๐,๐๐๐ | | | | | ขุดลอก ๑ แห่ง | พัฒนาโครงสร้างพื้นฐานคุณภาพชีวิตประชาชนตำบลป่าตึง และเป็นการป้องกันเหตุสาธารณภัย เช่น น้ำท่วม ดินสไลด์ ฯลฯ | กองช่าง /อบจ. |

๕. ยุทธศาสตร์การพัฒนาด้านโครงสร้างพื้นฐาน

แบบ ผ. ๐๒/๒

๕.๑ แผนงานอุตสาหกรรมและการโยธา

| ที่ | โครงการ | วัตถุประสงค์ | เป้าหมาย (ผลผลิตของโครงการ) | งบประมาณ | | | | | ตัวชี้วัด (KPI) | ผลลัพธ์ที่คาดว่าจะได้รับ | หน่วยงานที่ จะขอประสาน |
|-----|--|---|---|---------------|---------------|---------------|---------------|---------------|----------------------------------|---|---------------------------|
| | | | | ๒๕๖๖ (บาท) | ๒๕๖๗ (บาท) | ๒๕๖๘ (บาท) | ๒๕๖๙ (บาท) | ๒๕๗๐ (บาท) | | | |
| ๑๐ | โครงการซ่อมสร้างถนนแอสฟัลท์ติกคอนกรีต รหัสทางหลวงท้องถิ่น ขร.ถ. ๕๕-๐๐๖ บ้านห้วยก้างปลา ม.๑๕ ต.ป่าตึง อ.แม่จัน เชื่อม ต.แม่ยาว อ.เมือง จ.เชียงราย | เพื่อพัฒนาโครงสร้างพื้นฐานและยกระดับคุณภาพชีวิตให้แก่ประชาชน ต.ป่าตึง พัฒนาเส้นทางการคมนาคม | ซ่อมสร้างถนนลาดยางแอสฟัลท์ติกคอนกรีต รหัสทางหลวงท้องถิ่น ขร.ถ.๕๕-๐๐๖ ม.๑๕ ต.ป่าตึง อ.แม่จัน เชื่อม ต.แม่ยาว อ.เมือง จ.เชียงราย ขนาดกว้าง ๖ เมตร ยาว ๓,๑๐๐ ม. หนา ๐.๑๕ ม. หรือพื้นที่ไม่น้อยกว่า ๑๘,๖๐๐ ตร.ม. | ๘,๗๐๒,๐๐๐ | | | | | ๑ สายทาง | พัฒนาโครงสร้างพื้นฐาน เส้นทางการคมนาคม และ ยกระดับคุณภาพชีวิตให้แก่ ประชาชนตำบลป่าตึง | อบจ. / สด. |
| ๑๑ | โครงการซ่อมสร้างถนนลาดยางผิวจราจรแอสฟัลท์ติกคอนกรีต (Aphalt Concrete) สายทาง ๑๐๘๙ โดยวิธี Pavement In-Place ต.ป่าตึง อ.แม่จัน จ.เชียงราย | เพื่อพัฒนาโครงสร้างพื้นฐานและยกระดับคุณภาพชีวิตให้แก่ประชาชน ต.ป่าตึง พัฒนาเส้นทางการคมนาคม | ซ่อมสร้างถนนลาดยางแอสฟัลท์ติกคอนกรีต สายทาง ๑๐๘๙ บ้านถ้ำ หมู่ที่ ๔ - บ้านท่าต้นแพน หมู่ที่ ๓ ต.ป่าตึง อ.แม่จัน จ.เชียงราย ขนาดกว้าง ๙ เมตร ยาว ๑,๗๐๒ เมตร หรือพื้นที่ไม่น้อยกว่า ๑๕,๓๑๘ ตร.ม. โดยวิธี Pavement In-Place | | | | ๙,๙๗๐,๐๐๐ | | ๑ สายทาง | เพื่อบรรเทาปัญหา ความเดือดร้อน พัฒนา โครงสร้างพื้นฐานและ ยกระดับคุณภาพชีวิต แก่ประชาชนในพื้นที่ | กองช่าง/ สด. |
| ๑๒ | โครงการซ่อมสร้างถนนแอสฟัลท์ติกคอนกรีต หมู่ที่ ๑ บ้านป่าบง | เพื่อพัฒนาโครงสร้างพื้นฐานและยกระดับคุณภาพชีวิตให้แก่ประชาชน ต.ป่าตึง พัฒนาเส้นทางการคมนาคม | ปรับปรุงผิวจราจรแอสฟัลท์ติกคอนกรีต ผิวจราจร ขนาดกว้าง ๕.๐๐ ม. ยาว ๒๓๖ ม. หนาเฉลี่ย ๐.๑๕ เมตร หรือมีพื้นที่ไม่น้อยกว่า ๑,๑๘๐ ตร.ม. สถานที่ ถนน หมู่ที่ ๑ บ้านป่าบง ต.ป่าตึง อ.แม่จัน จ.เชียงราย | | | | | ๕๖๓,๐๐๐ | ปรับปรุง ผิวจราจร ๑ สายทาง | พัฒนาโครงสร้างพื้นฐาน คุณภาพชีวิตประชาชนตำบล ป่าตึง เส้นทางการคมนาคม มีความสะดวก ปลอดภัย และเพิ่มขีดความสามารถ ด้านการค้าการลงทุน และ การท่องเที่ยว | กองช่าง /อบจ. |
| ๑๓ | โครงการก่อสร้างเขื่อนป้องกันตลิ่งพัง บ้านท่าต้นแพน หมู่ที่ ๓ - บ้านแม่คี่ หมู่ที่ ๙ ตำบลป่าซาง อำเภอแม่จัน จังหวัดเชียงราย | เพื่อพัฒนาโครงสร้างพื้นฐาน ป้องกันเหตุอุทกภัย การพังทลายของดินบริเวณตลิ่งเนินดินสไลด์ บรรเทาเหตุสาธารณภัย | ก่อสร้างเขื่อนป้องกันตลิ่งพัง บ้านท่าต้นแพน หมู่ที่ ๓ - บ้านแม่คี่ หมู่ที่ ๙ ตำบลป่าซาง อำเภอแม่จัน จังหวัดเชียงราย ขนาดกว้าง ๔.๐๐ เมตร ยาวรวม ๘๐.๐๐ เมตร | ๕๐๐,๐๐๐ | | | | | ๑ แห่ง | พัฒนาโครงสร้างพื้นฐาน คุณภาพชีวิตประชาชนตำบล ป่าตึง และเป็นกรป้องกัน เหตุสาธารณภัย เช่น น้ำท่วม ดินสไลด์ ฯลฯ | กองช่าง /อบจ. |

๕. ยุทธศาสตร์การพัฒนาด้านโครงสร้างพื้นฐาน

แบบ ผ. ๐๒/๒

๕.๑ แผนงานอุตสาหกรรมและการโยธา

| ที่ | โครงการ | วัตถุประสงค์ | เป้าหมาย (ผลผลิตของโครงการ) | งบประมาณ | | | | | ตัวชี้วัด (KPI) | ผลลัพธ์ที่คาดว่าจะได้รับ | หน่วยงานที่ จะขอประสาน |
|-----|---|--|---|---------------|---------------|---------------|---------------|---------------|--------------------|--|---------------------------|
| | | | | ๒๕๖๖ (บาท) | ๒๕๖๗ (บาท) | ๒๕๖๘ (บาท) | ๒๕๖๙ (บาท) | ๒๕๗๐ (บาท) | | | |
| ๑๔ | โครงการขุดลอกแม่น้ำจัน บ้านท่าต้นแพน หมู่ที่ ๓ ตำบล ป่าตึง - บ้านแม่คี่ หมู่ที่ ๙ ตำบลป่าซาง อำเภอแม่จัน จังหวัดเชียงราย | เพื่อพัฒนาโครงสร้าง พื้นฐาน ประชาชนมี น้ำใช้ในการอุปโภค บริโภค/การเกษตร และเพื่อบรรเทาเหตุ สาธารณภัยต่างๆ ป้องกันอุทกภัย | ขุดลอกแม่น้ำจัน บ้านท่าต้นแพน หมู่ที่ ๓ ตำบลป่าตึง - บ้านแม่คี่ หมู่ที่ ๙ ตำบลป่าซาง อำเภอแม่จัน จังหวัดเชียงราย ขนาดกว้าง ๑๒.๐๐ เมตร ยาว ๗๓๐.๐๐ เมตร ลึกเฉลี่ย ๑.๕๐ เมตร | ๕๐๐,๐๐๐ | | | | | ๑ แห่ง | พัฒนาโครงสร้างพื้นฐาน คุณภาพชีวิตประชาชนตำบล ป่าตึง และเป็นการป้องกัน เหตุสาธารณภัย เช่น น้ำท่วม ภัยแล้ง ฯลฯ | กองช่าง /อบจ. |
| ๑๕ | โครงการซ่อมสร้างถนนแอส ฟัลท์คคอนกรีต เส้นสายทาง บ้านห้วยก้างปลา (ห้วยปู) ต.ป่าตึง อ.แม่จัน เข้ม ต.แม่ยาว อ.เมือง จ.เชียงราย | เพื่อพัฒนาโครงสร้าง พื้นฐานและยกระดับ คุณภาพชีวิตให้แก่ ประชาชน ต.ป่าตึง พัฒนาเส้นทางการ คมนาคม | ซ่อมสร้างถนนลาดยางแอสฟัลท์คคอนกรีต เส้นสายทางบ้านห้วยก้างปลา (ห้วยปู) ต.ป่าตึง อ.แม่จัน เข้ม ต.แม่ยาว อ.เมือง จ.เชียงราย ขนาดกว้าง ๖ เมตร ยาว ๑,๐๕๐ เมตร หนา ๐.๐๕ เมตร หรือพื้นที่ไม่น้อยกว่า ๖,๓๐๐ ตร.ม. | ๒,๙๗๗,๐๐๐ | | | | | ๑ สายทาง | เพื่อบรรเทาปัญหา ความเดือนร้อน พัฒนา โครงสร้างพื้นฐานและ ยกระดับคุณภาพชีวิต แก่ประชาชนในพื้นที่ | อบจ. / สด. |
| ๑๖ | โครงการก่อสร้างถนนคอน กรีตเสริมเหล็ก รหัสสายทาง ชร.ถ ๐๓๘ ซอยเหล่ายาว บ้านเมืองเฟื่อง หมู่ที่ ๕ ต.ป่าตึง อ.แม่จัน จ.เชียงราย | เพื่อพัฒนาโครงสร้าง พื้นฐานและยกระดับ คุณภาพชีวิตให้แก่ ประชาชน ต.ป่าตึง | ก่อสร้างถนน คสล. รหัสสายทาง ชร.ถ ๐๓๘ ซอยเหล่ายาว ม.๕ ต.ป่าตึง อ.แม่จัน จ.เชียงราย ขนาดกว้าง ๕ เมตร ยาว ๗๓๓ เมตร หนา ๐.๑๕ เมตร หรือพื้นที่ไม่น้อยกว่า ๓,๖๖๕ ตร.ม. | | ๒,๕๐๐,๐๐๐ | ๒,๕๐๐,๐๐๐ | | | ยาว ๗๓๓ เมตร | เพื่อบรรเทาปัญหา ความเดือนร้อน พัฒนา โครงสร้างพื้นฐานและ ยกระดับคุณภาพชีวิต แก่ประชาชนในพื้นที่ | กองช่าง/ สด. |
| ๑๗ | โครงการซ่อมสร้างถนนลาดยาง ผิวจราจรแอสฟัลท์คคอนกรีต (Aphalt Concrete) รหัส สายทาง ชร.ถ.๐๓๓ บ้านถ้ำ หมู่ที่ ๔ ต.ป่าตึง เข้ม ต.แม่จัน อ.แม่จัน จ.เชียงราย | เพื่อพัฒนาโครงสร้าง พื้นฐานและยกระดับ คุณภาพชีวิตให้แก่ ประชาชน ต.ป่าตึง พัฒนาเส้นทางการ คมนาคม | ซ่อมสร้างถนนลาดยางแอสฟัลท์คคอนกรีต ช่วงที่ ๑ กว้าง ๗ ม. ยาว ๑๗๓ ม. หนา ๐.๐๕ ม. หรือมีพื้นที่ผิวจราจรรวมไม่น้อยกว่า ๑,๒๑๑ ตร.ม. ช่วงที่ ๒ กว้าง ๖ ม. ยาว ๒๓๐ ม. หนา ๐.๐๕ ม. หรือมีพื้นที่ผิวจราจรรวมไม่น้อยกว่า ๑,๓๘๐ ตร.ม. สถานที่ก่อสร้าง ถนนรหัสสายทาง ชร.ถ.๐๓๓ บ้านถ้ำ หมู่ที่ ๔ ต.ป่าตึง เข้ม ต.แม่จัน อ.แม่จัน จ.เชียงราย | | | | | ๑,๒๐๐,๐๐๐ | ยาว ๔๐๓ เมตร | พัฒนาโครงสร้างพื้นฐาน เส้นทางการคมนาคม และ ยกระดับคุณภาพชีวิตให้แก่ ประชาชนตำบลป่าตึง | อบจ. / สด. |

๕. ยุทธศาสตร์การพัฒนาด้านโครงสร้างพื้นฐาน

แบบ ผ. ๐๒/๒

๕.๑ แผนงานอุตสาหกรรมและการโยธา

| ที่ | โครงการ | วัตถุประสงค์ | เป้าหมาย (ผลผลิตของโครงการ) | งบประมาณ | | | | | ตัวชี้วัด (KPI) | ผลลัพธ์ที่คาดว่าจะได้รับ | หน่วยงานที่ จะขอประสาน |
|-----|--|---|---|---------------|---------------|---------------|---------------|---------------|------------------------------|---|---------------------------------|
| | | | | ๒๕๖๖ (บาท) | ๒๕๖๗ (บาท) | ๒๕๖๘ (บาท) | ๒๕๖๙ (บาท) | ๒๕๗๐ (บาท) | | | |
| ๑๘ | โครงการก่อสร้างถนนคอนกรีตเสริมเหล็ก บ้านผาดั้ง หมู่ที่ ๖ ต.ป่าตึง อ.แม่จัน จ.เชียงราย | เพื่อพัฒนาโครงสร้างพื้นฐานและยกระดับคุณภาพชีวิตให้แก่ประชาชนตำบลป่าตึงพัฒนาเส้นทางการคมนาคม | ก่อสร้างถนนคอนกรีตเสริมเหล็ก ขนาดกว้าง ๔ เมตร ยาว ๑๙๐ เมตร หนา ๐.๑๕ เมตร หรือมีพื้นที่ผิวจราจรรวม ไม่น้อยกว่า ๗๖๐ ตร.ม. (แบบมีไหล่ทาง) เริ่มจากทางเข้าร้านพนอกอที่แยกไฟแดง บ้านผาดั้ง หมู่ที่ ๖ ต.ป่าตึง อ.แม่จัน | | | | ๕๐๐,๐๐๐ | | ถนน คสล. ความยาวรวม ๑๙๐ เมตร | เพื่อพัฒนาโครงสร้างพื้นฐานและยกระดับคุณภาพชีวิตให้แก่ประชาชนตำบลป่าตึงพัฒนาเส้นทางการคมนาคม | กองช่าง/ อบจ. |
| ๑๙ | โครงการขุดลอกลำน้ำจัน เชื่อมระหว่าง บ้านแม่เฟือง หมู่ที่ ๕ บ้านผาดั้ง หมู่ที่ ๖ ตำบลป่าตึง ถึงบ้านร่องฝักหนาม หมู่ที่ ๒ ตำบลแม่จัน อำเภอแม่จัน จังหวัดเชียงราย | เพื่อพัฒนาโครงสร้างพื้นฐาน ประชาชนมีน้ำใช้ในการอุปโภค บริโภค/การเกษตร และเพื่อบรรเทาเหตุสาธารณภัยต่างๆ ป้องกันอุทกภัย | ขุดลอกลำน้ำจัน ขนาดกว้าง ๑๒ เมตร ยาว ๗๕๐ เมตร ลึกเฉลี่ย ๑.๕๐ เมตร บริเวณลำน้ำจัน เชื่อมระหว่างบ้านแม่เฟือง ม. ๕ บ้านผาดั้ง ม. ๖ ต.ป่าตึง ถึง บ้านร่องฝักหนาม ม. ๒ ต.แม่จัน อ.แม่จัน จ.เชียงราย | ๕๐๐,๐๐๐ | | | | | ๑ แห่ง | พัฒนาโครงสร้างพื้นฐานคุณภาพชีวิตประชาชนตำบลป่าตึง และเป็นการป้องกันเหตุสาธารณภัย เช่น น้ำท่วมภัยแล้ง ฯลฯ | กองช่าง /อบจ. |
| ๒๐ | โครงการขุดลอกอ่างเก็บน้ำ ดอยโตน บ้านผาดั้ง หมู่ที่ ๖ ต.ป่าตึง อ.แม่จัน จ.เชียงราย (จำนวน ๒ จุด) | เพื่อป้องกันและแก้ไขปัญหากล้นน้ำให้ประชาชนมีน้ำอุปโภคบริโภคอย่างเพียงพอ | ขุดลอกอ่างเก็บน้ำ จุดที่ ๑ ลึก ๑.๕๐ ม. จุดที่ ๒ ลึก ๑.๔๐ ม. ตามแบบรายการ อบต.ป่าตึง สถานที่ : บริเวณอ่างเก็บน้ำดอยโตน บ้านผาดั้ง หมู่ที่ ๖ ต.ป่าตึง อ.แม่จัน | ๕๐๐,๐๐๐ | | | | | ๑ แห่ง | พัฒนาโครงสร้างพื้นฐานและยกระดับคุณภาพชีวิตของประชาชนในพื้นที่ | กองช่าง /อบจ. |
| ๒๑ | โครงการขุดลอกหนองโละปราสาท บ้านผาดั้ง หมู่ที่ ๖ ต.ป่าตึง อ.แม่จัน จ.เชียงราย | เพื่อฟื้นฟูสภาพแหล่งน้ำเดิมให้สามารถกักเก็บน้ำและระบายน้ำได้อย่างมีประสิทธิภาพ บรรเทาเหตุภัยแล้ง และอุทกภัย | ขุดลอกแหล่งน้ำ ขนาดกว้างเฉลี่ย ๑๒๐ เมตร ยาวเฉลี่ย ๒๕๐ เมตร ลึกเฉลี่ย ๒ เมตร สถานที่ หนองโละปราสาท บ้านผาดั้ง หมู่ที่ ๖ ต.ป่าตึง อ.แม่จัน จ.เชียงราย | ๒,๐๘๗,๐๐๐ | | | | | ขุดลอก ๑ แห่ง | สภาพแหล่งน้ำเดิมสามารถกักเก็บน้ำได้เพิ่มขึ้น บรรเทาปัญหาภัยแล้งและอุทกภัย ประชาชนในพื้นที่ได้ใช้ประโยชน์จากแหล่งน้ำมีคุณภาพชีวิตที่ดีขึ้น | กองช่าง/ อบจ.เชียงราย ฯลฯ |

๕. ยุทธศาสตร์การพัฒนาด้านโครงสร้างพื้นฐาน

แบบ ผ. ๐๒/๒

๕.๑ แผนงานอุตสาหกรรมและการโยธา

| ที่ | โครงการ | วัตถุประสงค์ | เป้าหมาย (ผลผลิตของโครงการ) | งบประมาณ | | | | | ตัวชี้วัด (KPI) | ผลลัพธ์ที่คาดว่าจะได้รับ | หน่วยงานที่ จะขอประสาน |
|-----|--|--|--|---------------|---------------|---------------|---------------|---------------|------------------------------|---|---------------------------|
| | | | | ๒๕๖๖ (บาท) | ๒๕๖๗ (บาท) | ๒๕๖๘ (บาท) | ๒๕๖๙ (บาท) | ๒๕๗๐ (บาท) | | | |
| ๒๒ | โครงการก่อสร้าง คสล. บ้านผาดัง หมู่ที่ ๖ เชื่อมบ้านป่าตึง หมู่ที่ ๘ | เพื่อพัฒนาโครงสร้างพื้นฐานและยกระดับคุณภาพชีวิตให้แก่ประชาชน ต.ป่าตึง พัฒนาเส้นทางคมนาคม | ก่อสร้างถนน คสล. ขนาดกว้าง ๔ ม. ยาว ๖๓๕ ม. หนา ๐.๑๕ ม. หรือมีพื้นที่ผิวจราจรรวมไม่น้อยกว่า ๒,๕๔๐ ม. ตามแบบรายการที่ อบต.ป่าตึง กำหนด สถานที่ก่อสร้าง ถนนสายบ้านผาดัง หมู่ที่ ๖ เชื่อมบ้านป่าตึง หมู่ที่ ๘ ต.ป่าตึง อ.แม่จัน จ.เชียงราย | ๑,๔๖๘,๓๐๐ | | | | | ๑ แห่ง | พัฒนาโครงสร้างพื้นฐาน เส้นทางคมนาคม และยกระดับคุณภาพชีวิตให้แก่ประชาชนตำบลป่าตึง | อบจ. / สด. |
| ๒๓ | โครงการซ่อมสร้างถนนลาดยางแอสฟัลติกคอนกรีตสายทางบ้านผาดัง หมู่ที่ ๖ เชื่อมต่อระหว่างบ้านแม่คี่ หมู่ที่ ๙ ตำบลป่าซาง อำเภอแม่จัน จังหวัดเชียงราย | เพื่อพัฒนาโครงสร้างพื้นฐาน ยกระดับคุณภาพชีวิตให้แก่ประชาชนตำบลป่าตึง พัฒนาเส้นทางคมนาคม | ซ่อมสร้างถนนลาดยางแอสฟัลติกคอนกรีตสายทางบ้านผาดัง หมู่ที่ ๖ เชื่อมต่อระหว่างบ้านแม่คี่ หมู่ที่ ๙ ต.ป่าซาง อ.แม่จัน จ.เชียงราย ขนาดกว้าง ๘.๐๐ เมตร ยาว ๑๙๒.๐๐ เมตร หนา ๐.๑๕ เมตร ตามแบบรายการที่ อบต.ป่าตึง กำหนด | ๕๐๐,๐๐๐ | | | | | ถนนฯ ระยะทาง ๑๙๒ เมตร | พัฒนาโครงสร้างพื้นฐาน คุณภาพชีวิตประชาชนตำบลป่าตึง เส้นทางคมนาคม มีความสะดวกปลอดภัย และเพิ่มขีดความสามารถด้านการค้าการลงทุน | กองช่าง /อบจ. |
| ๒๔ | โครงการก่อสร้างถนน คสล. รหัสสายทาง ชร.ถ ๐๔๘ ทางเข้าศูนย์บริหารจัดการขยะบ้านป่าตึง หมู่ที่ ๗ ต.ป่าตึง อ.แม่จัน จ.เชียงราย | เพื่อพัฒนาโครงสร้างพื้นฐานและยกระดับคุณภาพชีวิตให้แก่ประชาชน ต.ป่าตึง พัฒนาเส้นทางคมนาคม | ก่อสร้างถนน คสล. รหัสสายทาง ชร.ถ ๐๔๘ ทางเข้าศูนย์บริหารจัดการขยะบ้านป่าตึง หมู่ที่ ๗ ต.ป่าตึง จำนวน ๒ ช่วง ช่วงที่ ๑ ถนน คสล. ขนาดกว้าง ๓.๕๐ ม. ยาว ๓๗๐ ม. หนา ๐.๑๕ ม. ช่วงที่ ๒ ถนน คสล. ขนาดกว้าง ๔ ม. ยาว ๕๖๐ ม. หนา ๐.๑๕ ม. หรือมีพื้นที่ผิวจราจรรวมทั้งสิ้น ๓,๕๓๕ ตร.ม. | ๒,๑๘๕,๐๐๐ | | | | | จำนวน ๒ ช่วง ยาวรวม ๙๓๐ เมตร | พัฒนาโครงสร้างพื้นฐาน เส้นทางคมนาคม และยกระดับคุณภาพชีวิตให้แก่ประชาชนตำบลป่าตึง | อบจ. / สด. |

๕. ยุทธศาสตร์การพัฒนาด้านโครงสร้างพื้นฐาน

แบบ ผ. ๐๒/๒

๕.๑ แผนงานอุตสาหกรรมและการโยธา

| ที่ | โครงการ | วัตถุประสงค์ | เป้าหมาย (ผลผลิตของโครงการ) | งบประมาณ | | | | | ตัวชี้วัด (KPI) | ผลลัพธ์ที่คาดว่าจะได้รับ | หน่วยงานที่ จะขอประสาน | |
|-----|---|---|---|---------------|---------------|---------------|---------------|---------------|--------------------|----------------------------------|--|------------------------|
| | | | | ๒๕๖๖ (บาท) | ๒๕๖๗ (บาท) | ๒๕๖๘ (บาท) | ๒๕๖๙ (บาท) | ๒๕๗๐ (บาท) | | | | |
| ๒๕ | โครงการซ่อมสร้างถนนลาดยางแอสฟัลติกคอนกรีตสายทางทางเข้าน้ำตกตาดทอง บ้านป่าตึง หมู่ที่ ๗ รหัสสายทาง ขร.ถ. ๕๕-๐๐๕ ต.ป่าตึง อ.แม่จัน จ.เชียงราย | เพื่อพัฒนาโครงสร้างพื้นฐานและยกระดับคุณภาพชีวิตให้แก่ประชาชน ต.ป่าตึง พัฒนาเส้นทางคมนาคม | ซ่อมสร้างถนนลาดยางแอสฟัลติกคอนกรีตสายทาง บ้านน้ำตกตาดทอง หมู่ที่ ๗ รหัสสายทาง ขร.ถ. ๕๕ - ๐๐๕ ต.ป่าตึง อ.แม่จัน จ.เชียงราย ขนาดกว้าง ๕ เมตร ยาว ๑,๓๓๕ เมตร หนา ๐.๐๕ เมตร หรือมีพื้นที่ผิวจราจรรวมไม่น้อยกว่า ๖,๖๗๕ ตร.ม. ตามแบบรายการที่ อบต.ป่าตึง กำหนด | | ๔,๖๐๐,๐๐๐ | ๔,๖๐๐,๐๐๐ | | | | ๑ สายทาง จำนวน ๒ ช่วง | พัฒนาโครงสร้างพื้นฐาน คุณภาพชีวิตประชาชนตำบลป่าตึง เส้นทางคมนาคมมีความสะดวก ปลอดภัย และเพิ่มขีดความสามารถด้านการค้าการลงทุน | กองช่าง /อบจ. / สก. |
| ๒๖ | โครงการก่อสร้างถนน คสล. บ้านป่าตึง หมู่ที่ ๗ เชื่อมบ้านโป่งน้ำร้อน หมู่ที่ ๑๑ ต.ป่าตึง จำนวน ๒ ช่วง | เพื่อพัฒนาโครงสร้างพื้นฐานและยกระดับคุณภาพชีวิตให้แก่ประชาชน ต.ป่าตึง พัฒนาเส้นทางคมนาคม | ช่วงที่ ๑ กว้าง ๓.๕๐ ม. ยาว ๓๗๐ ม. หนา ๐.๑๕ ม. หรือมีพื้นที่ผิวจราจรรวมไม่น้อยกว่า ๑,๒๙๕ ตร.ม. ช่วงที่ ๒ กว้าง ๔ ม. ยาว ๕๖๐ ม. หนา ๐.๑๕ ม. หรือมีพื้นที่ผิวจราจรรวมไม่น้อยกว่า ๒,๒๔๐ ตร.ม. หรือมีพื้นที่ผิวจราจรรวมทั้งหมด ๓,๕๓๕ ตร.ม. สถานที่ ถนนการเกษตร บ้านป่าตึง ม.๗ เชื่อมระหว่าง บ้านโป่งน้ำร้อน ม.๑๑ ต.ป่าตึง อ.แม่จัน จ.เชียงราย | ๒,๐๙๑,๐๒๕ | | | | | | ๑ แห่ง | พัฒนาโครงสร้างพื้นฐาน เส้นทางคมนาคม และยกระดับคุณภาพชีวิตให้แก่ประชาชนตำบลป่าตึง | อบจ. / สก. |
| ๒๗ | โครงการก่อสร้างถนนคอนกรีตแอสฟัลติก (Asphaltic Concrete) เชื่อมระหว่างบ้านป่าตึง หมู่ที่ ๗ และหมู่ที่ ๘ ตำบลป่าตึง อำเภอแม่จัน จังหวัดเชียงราย ถึง ตำบลท่าตอน อำเภอแม่จัน จังหวัดเชียงใหม่ | เพื่อพัฒนาโครงสร้างพื้นฐานและยกระดับคุณภาพชีวิตให้แก่ประชาชนตำบลป่าตึง พัฒนาเส้นทางคมนาคม | ก่อสร้างถนนคอนกรีตแอสฟัลติก กว้าง ๖ เมตร ยาว ๑,๖๖๐ เมตร เชื่อมระหว่างบ้านป่าตึง หมู่ที่ ๗ และ ๘ ตำบลป่าตึง อำเภอแม่จัน จังหวัดเชียงราย ถึง ตำบลท่าตอน อำเภอแม่จัน จังหวัดเชียงใหม่ | ๒,๗๐๐,๐๐๐ | | | | | | ถนนฯ ระยะทาง ๑,๖๖๐ เมตร | พัฒนาโครงสร้างพื้นฐาน คุณภาพชีวิตประชาชนตำบลป่าตึง เส้นทางคมนาคมมีความสะดวก ปลอดภัย และเพิ่มขีดความสามารถด้านการค้าการลงทุนและการท่องเที่ยว | กองช่าง /อบจ. |

๕. ยุทธศาสตร์การพัฒนาด้านโครงสร้างพื้นฐาน

แบบ ผ. ๐๒/๒

๕.๑ แผนงานอุตสาหกรรมและการโยธา

| ที่ | โครงการ | วัตถุประสงค์ | เป้าหมาย (ผลผลิตของโครงการ) | งบประมาณ | | | | | ตัวชี้วัด (KPI) | ผลลัพธ์ที่คาดว่าจะได้รับ | หน่วยงานที่ จะขอประสาน |
|-----|---|--|--|---------------|---------------|---------------|---------------|---------------|--|--|-----------------------------------|
| | | | | ๒๕๖๖ (บาท) | ๒๕๖๗ (บาท) | ๒๕๖๘ (บาท) | ๒๕๖๙ (บาท) | ๒๕๗๐ (บาท) | | | |
| ๒๘ | โครงการก่อสร้างวางระบายน้ำ คสล. (ตัวยู) บ้านป่าตึง หมู่ที่ ๗ จำนวน ๒ จุด ๓ ช่วง | เพื่อพัฒนาโครงสร้าง พื้นฐานและยกระดับ คุณภาพชีวิตให้แก่ ประชาชน ต.ป่าตึง พัฒนาเส้นทาง คมนาคม | จุดที่ ๑ ช่วงที่ ๑ ก่อสร้างวางระบายน้ำ คสล. (ตัวยู) กว้าง ๑.๕๐ ม. ยาว ๖๑๑ ม. ลึก ๐.๗๐ ม. ช่วงที่ ๒ ก่อสร้างวาง ระบายน้ำ คสล. (ตัวยู) กว้าง ๑.๕๐ ม. ยาว ๓๔๕.๘๐ ม. ลึก ๐.๗๐ ม. ช่วงที่ ๓ ก่อสร้างอุโมงค์ กว้าง ๑.๕๐ ม. ยาว ๓ ม. ลึก ๐.๗๐ ม. ไม่มีฝาดปิด หรือรวมความ ยาววางระบายน้ำคสล. (ตัวยู) พร้อม อุโมงค์ไม่น้อยกว่า ๕๙๕.๘๐ ม. สถานที่ ลำเหมืองอู๋ นานายซัน กำนันต์ ถึง นา นายมาวุฒิ บ้านป่าตึง ม.๗ จุดที่ ๒ ช่วงที่ ๑ ก่อสร้างวางระบายน้ำ คสล. (ตัวยู) กว้าง ๐.๘๐ ม. ยาว ๓๘๒.๗๐ ม. ลึก ๐.๘๐ ม. ช่วงที่ ๒ ก่อสร้างอุโมงค์ กว้าง ๐.๘๐ ม. ยาว ๕ ม. ลึก ๐.๘๐ ม. ช่วงที่ ๓ ก่อสร้างอุโมงค์ กว้าง ๐.๘๐ ม. ยาว ๔ ม. ลึก ๐.๘๐ ม. ไม่มีฝาดปิด หรือ รวมความยาววางระบายน้ำคสล. (ตัวยู) พร้อมอุโมงค์ไม่น้อยกว่า ๓๙๑.๗๐ ม. สถานที่ ลำเหมืองกลางทุ่งหลวง นา นายอุทัย ชุมเมืองเย็น ถึง นา นายวินเรียม เงินป่า บ้านป่าตึง ม.๗ | ๙,๘๒๗,๕๘๐ | | | | | ๑ แห่ง | พัฒนาโครงสร้างพื้นฐาน เส้นทางคมนาคม และ ยกระดับคุณภาพชีวิตให้แก่ ประชาชนตำบลป่าตึง | อบจ. / สด. |
| ๒๙ | โครงการขุดลอกเปิดทางน้ำ ลำเหมืองหลวงและลำเหมือง ก้อไก่อ หมู่ที่ ๗ ตำบลป่าตึง | เพื่อฟื้นฟูสภาพแหล่ง น้ำเดิมให้สามารถ กักเก็บน้ำและระบาย น้ำได้อย่างมีประสิทธิภาพ บรรเทาเหตุ ภัยแล้ง และอุทกภัย | ขุดลอก ช่วงที่ ๑ ขนาดกว้าง ๑๐ เมตร ยาว ๕๐ เมตร ลึกเฉลี่ย ๑.๕๐ เมตร ช่วงที่ ๒ ขนาดกว้าง ๘ เมตร ยาว ๑,๐๔๐ เมตร ลึกเฉลี่ย ๑.๕ เมตร สถานที่ก่อสร้าง ลำเหมืองหลวง และ ลำเหมืองก้อไก่อ หมู่ที่ ๗ ตำบลป่าตึง | ๕๐๐,๐๐๐ | | | | | ขุดลอก จำนวน ๒ ช่วง ความยาวรวม ๑,๐๙๐ ม. | สภาพแหล่งน้ำเดิมสามารถ กักเก็บน้ำได้เพิ่มขึ้น บรรเทา ปัญหาภัยแล้งและอุทกภัย ประชาชนในพื้นที่ได้ใช้ ประโยชน์จากแหล่งน้ำมี คุณภาพชีวิตที่ดีขึ้น | กองช่าง/ ส่วนราชการอื่น ฯลฯ |

๕. ยุทธศาสตร์การพัฒนาด้านโครงสร้างพื้นฐาน

แบบ ผ. ๐๒/๒

๕.๑ แผนงานอุตสาหกรรมและการโยธา

| ที่ | โครงการ | วัตถุประสงค์ | เป้าหมาย (ผลผลิตของโครงการ) | งบประมาณ | | | | | ตัวชี้วัด (KPI) | ผลลัพธ์ที่คาดว่าจะได้รับ | หน่วยงานที่ จะขอประสาน |
|-----|--|--|---|---------------|---------------|---------------|---------------|---------------|-----------------------|---|---------------------------------|
| | | | | ๒๕๖๖ (บาท) | ๒๕๖๗ (บาท) | ๒๕๖๘ (บาท) | ๒๕๖๙ (บาท) | ๒๕๗๐ (บาท) | | | |
| ๓๐ | ซ่อมสร้างถนนคอนกรีตเสริมเหล็ก บ้านป่าตึง (บ้านน้ำตกตาดทอง) หมู่ที่ ๗ รหัสสายทาง ขร.ถ ๕๕-๐๐๕ ต.ป่าตึง อ.แม่จัน จ.เชียงราย | เพื่อพัฒนาโครงสร้างพื้นฐานและยกระดับคุณภาพชีวิตให้แก่ประชาชน ต.ป่าตึง พัฒนาเส้นทางคมนาคม | ซ่อมสร้างถนนคอนกรีตเสริมเหล็ก รหัสสายทาง ขร.ถ ๕๕-๐๐๕ หมู่ที่ ๗ ต.ป่าตึง อ.แม่จัน จ.เชียงราย จำนวน ๔ ช่วง ขนาดกว้าง ๖.๕๐ เมตร ยาวรวม ๒,๓๑๙ เมตร หนา ๐.๑๕ เมตร หรือมีพื้นที่ไม่น้อยกว่า ๑๕,๐๗๓.๕๐ ตร.ม. | | | | | ๙,๘๖๕,๒๐๐ | ระยะทางยาว ๒,๓๑๙ เมตร | พัฒนาโครงสร้างพื้นฐาน เส้นทางคมนาคม และยกระดับคุณภาพชีวิตให้แก่ประชาชนตำบลป่าตึง | กองช่าง/ อบจ.เชียงราย ฯลฯ |
| ๓๑ | โครงการขุดลอกอ่างเก็บน้ำ ห้วยป่าตึง บ้านป่าตึง หมู่ที่ ๗ ต.ป่าตึง อ.แม่จัน จ.เชียงราย | เพื่อฟื้นฟูสภาพแหล่งน้ำเดิมให้สามารถกักเก็บน้ำและระบายน้ำได้อย่างมีประสิทธิภาพ บรรเทาเหตุภัยแล้ง และอุทกภัย | ขุดลอกอ่างเก็บน้ำ ขนาดกว้างเฉลี่ย ๕๐ เมตร ยาวเฉลี่ย ๘๐ เมตร ลึกเฉลี่ย ๓ เมตร สถานที่ อ่างเก็บน้ำห้วยป่าตึง บ้านป่าตึง หมู่ที่ ๗ ต.ป่าตึง อ.แม่จัน จ.เชียงราย | ๔๑๙,๘๐๐ | | | | | ขุดลอก ๑ แห่ง | สภาพแหล่งน้ำเดิมสามารถกักเก็บน้ำได้เพิ่มขึ้น บรรเทาปัญหาภัยแล้งและอุทกภัย ประชาชนในพื้นที่ได้ใช้ประโยชน์จากแหล่งน้ำมีคุณภาพชีวิตที่ดีขึ้น | กองช่าง/ อบจ.เชียงราย ฯลฯ |
| ๓๒ | โครงการขุดลอกอ่างเก็บน้ำน้ำตกตาดทอง บ้านป่าตึง หมู่ที่ ๗ ต.ป่าตึง อ.แม่จัน จ.เชียงราย | เพื่อฟื้นฟูสภาพแหล่งน้ำเดิมให้สามารถกักเก็บน้ำและระบายน้ำได้อย่างมีประสิทธิภาพ บรรเทาความเดือดร้อนจากภัยแล้ง | ขุดลอกอ่างเก็บน้ำ ขนาดกว้างเฉลี่ย ๘๐ เมตร ยาวเฉลี่ย ๑๐๐ เมตร ลึกเฉลี่ย ๒ เมตร สถานที่ อ่างเก็บน้ำ น้ำตกตาดทอง บ้านป่าตึง หมู่ที่ ๗ ต.ป่าตึง อ.แม่จัน จ.เชียงราย | ๕๕๘,๗๐๐ | | | | | ขุดลอก ๑ แห่ง | สภาพแหล่งน้ำเดิมสามารถกักเก็บน้ำได้เพิ่มขึ้น บรรเทาปัญหาภัยแล้งและอุทกภัย ประชาชนในพื้นที่ได้ใช้ประโยชน์จากแหล่งน้ำมีคุณภาพชีวิตที่ดีขึ้น | กองช่าง/ อบจ.เชียงราย ฯลฯ |
| ๓๓ | โครงการติดตั้งโคมไฟถนนพลังงานแสงอาทิตย์ แบบประกอบในชุดเดียวกัน บ้านน้ำตกตาดทอง หมู่ที่ ๗ ต.ป่าตึง อ.แม่จัน จ.เชียงราย | เพื่อพัฒนาโครงสร้างพื้นฐานและยกระดับคุณภาพชีวิตให้แก่ประชาชน ต.ป่าตึง | ติดตั้งโคมไฟถนนพลังงานแสงอาทิตย์แบบประกอบในชุดเดียวกัน บ้านน้ำตกตาดทอง หมู่ที่ ๗ ต.ป่าตึง อ.แม่จัน จ.เชียงราย จำนวน ๘๕ ชุด | ๕,๙๕๐,๐๐๐ | | | | | ๘๕ ชุด | เพื่อบรรเทาปัญหาความเดือนร้อน พัฒนาโครงสร้างพื้นฐานและยกระดับคุณภาพชีวิตแก่ประชาชนในพื้นที่ | กองช่าง/ สถ. |

๕. ยุทธศาสตร์การพัฒนาด้านโครงสร้างพื้นฐาน

แบบ ผ. ๐๒/๒

๕.๑ แผนงานอุตสาหกรรมและการโยธา

| ที่ | โครงการ | วัตถุประสงค์ | เป้าหมาย (ผลผลิตของโครงการ) | งบประมาณ | | | | | ตัวชี้วัด (KPI) | ผลลัพธ์ที่คาดว่าจะได้รับ | หน่วยงานที่ จะขอประสาน |
|-----|---|--|---|---------------|---------------|---------------|---------------|---------------|--------------------|--|---------------------------------|
| | | | | ๒๕๖๖ (บาท) | ๒๕๖๗ (บาท) | ๒๕๖๘ (บาท) | ๒๕๖๙ (บาท) | ๒๕๗๐ (บาท) | | | |
| ๓๔ | โครงการติดตั้งคอมไฟถนน พลังงานแสงอาทิตย์ แบบประกอบในชุดเดียวกัน บ้านป่าตึง หมู่ที่ ๘ ต.ป่าตึง อ.แม่จัน จ.เชียงราย | เพื่อพัฒนาโครงสร้าง พื้นฐานและยกระดับ คุณภาพชีวิตให้แก่ ประชาชน ต.ป่าตึง | ติดตั้งคอมไฟถนนพลังงานแสง อาทิตย์แบบประกอบในชุดเดียวกัน บ้านป่าตึง หมู่ที่ ๘ ต.ป่าตึง อ.แม่จัน จ.เชียงราย จำนวน ๔๕ ชุด | ๒,๑๗๐,๐๐๐ | | | | | ๔๕ ชุด | เพื่อบรรเทาปัญหา ความเดือนร้อน พัฒนา โครงสร้างพื้นฐานและ ยกระดับคุณภาพชีวิต แก่ประชาชนในพื้นที่ | กองช่าง/ สถ. |
| ๓๕ | โครงการขุดลอกอ่างเก็บน้ำ ห้วยถ้ำเสือ หมู่ที่ ๘ ต.ป่าตึง อ.แม่จันจ.เชียงราย | เพื่อฟื้นฟูสภาพแหล่ง น้ำเดิมให้สามารถ กักเก็บน้ำและระบาย น้ำได้อย่างมีประสิทธิภาพ บรรเทาความ เดือดร้อนจากภัยแล้ง | ขุดลอกอ่างเก็บน้ำ ขนาดกว้างเฉลี่ย ๕๐ เมตร ยาวเฉลี่ย ๑๐๐ เมตร ลึกเฉลี่ย ๒ เมตร สถานที่ อ่างเก็บน้ำห้วยถ้ำเสือ บ้านป่าตึง หมู่ที่ ๘ ต.ป่าตึง อ.แม่จัน จ.เชียงราย | ๓๕๐,๐๐๐ | | | | | ขุดลอก ๑ แห่ง | สภาพแหล่งน้ำเดิมสามารถ กักเก็บน้ำได้เพิ่มขึ้น บรรเทา ปัญหาภัยแล้งและอุทกภัย ประชาชนในพื้นที่ได้ใช้ ประโยชน์จากแหล่งน้ำมี คุณภาพชีวิตที่ดีขึ้น | กองช่าง/ อบจ.เชียงราย ฯลฯ |
| ๓๖ | โครงการปรับปรุงลำเหมืองก่อไก่ จำนวน ๒ ช่วง บ้านป่าตึง หมู่ที่ ๘ ตำบลป่าตึง | เพื่อพัฒนาโครงสร้าง พื้นฐาน ประชาชนมี น้ำใช้ในการอุปโภค บริโภค/การเกษตร และเพื่อบรรเทาเหตุ สาธารณภัยต่างๆ ป้องกันอุทกภัย | ช่วงที่ ๑ ๑.๑ ทำการขุดลอก ขนาดกว้างเฉลี่ย ๘ - ๑๐ เมตร ความยาว ๕๓๐ เมตร ลึกเฉลี่ย ๐.๕๐ เมตร หรือมีปริมาตร ดินขุดไม่น้อยกว่า ๒,๓๘๕ ลบ.ม. ๑.๒ ทำแนวป้องกันตลิ่งโดยการวาง กล่อ่งMETTRESS ขนาด ๒x๔ เมตร หนา ๐๓๐ เมตร จำนวน ๕๓๐ กล่อ่ง ช่วงที่ ๒ ขุดลอก ขนาดกว้างเฉลี่ย ๕ - ๗ เมตร ยาว ๖๘๐ เมตร ลึกเฉลี่ย ๑ เมตร หรือมีปริมาตรดินขุดไม่น้อยกว่า ๒,๗๒๐ ลบ.ม. สถานที่ ลำเหมืองก่อไก่ บ้านป่าตึง หมู่ที่ ๘ ตำบลป่าตึง อำเภอแม่จัน จังหวัดเชียงราย | ๒,๒๕๘,๐๐๐ | | | | | ๑ แห่ง | เพื่อพัฒนาโครงสร้างพื้นฐาน และยกระดับคุณภาพชีวิตให้ แก่ประชาชน ต.ป่าตึง และ บรรเทาความเดือดร้อนของ ประชาชน | กองช่าง อบจ. จังหวัด |

๕. ยุทธศาสตร์การพัฒนาด้านโครงสร้างพื้นฐาน

แบบ ผ. ๐๒/๒

๕.๑ แผนงานอุตสาหกรรมและการโยธา

| ที่ | โครงการ | วัตถุประสงค์ | เป้าหมาย (ผลผลิตของโครงการ) | งบประมาณ | | | | | ตัวชี้วัด (KPI) | ผลลัพธ์ที่คาดว่าจะได้รับ | หน่วยงานที่ จะขอประสาน |
|-----|--|--|---|---------------|---------------|---------------|---------------|---------------|--------------------|--|----------------------------|
| | | | | ๒๕๖๖ (บาท) | ๒๕๖๗ (บาท) | ๒๕๖๘ (บาท) | ๒๕๖๙ (บาท) | ๒๕๗๐ (บาท) | | | |
| ๓๗ | โครงการปรับปรุงลำเหมืองก่อกำ บ้านป่าตึง หมู่ที่ ๘ ตำบลป่าตึง | เพื่อพัฒนาโครงสร้าง พื้นฐาน ประชาชนมี น้ำใช้ในการอุปโภค บริโภค/การเกษตร และเพื่อบรรเทาเหตุ สาธารณภัยต่างๆ ป้องกันอุทกภัย | ก่อสร้างรางระบายน้ำรูปตัวยู ขนาดกว้างเฉลี่ย ๒.๕๐ - ๓ เมตร ยาว ๑,๓๐๐ เมตร ลึกเฉลี่ย ๑.๕ - ๒ เมตร หรือมีความยาวในการก่อสร้าง รางระบายน้ำรูปตัวยู ๑,๓๐๐ เมตร สถานที่ก่อสร้าง ลำเหมืองก่อกำ บ้านป่าตึง หมู่ที่ ๘ ตำบลป่าตึง | ๑๓,๑๑๒,๐๐๐ | | | | | ๑ แห่ง | เพื่อพัฒนาโครงสร้างพื้นฐาน และยกระดับคุณภาพชีวิตให้ แก่ประชาชน ต.ป่าตึง และ บรรเทาความเดือดร้อนของ ประชาชน | กองช่าง อบจ. จังหวัด |
| ๓๘ | โครงการซ่อมสร้างถนนลาดยาง แอสฟัลติกคอนกรีต รหัสสายทาง ชร.ถ ๕๕-๐๐๖ บ้านห้วยก้าง ปลา หมู่ที่ ๑๕ ตำบลป่าตึง อำเภอแม่จัน จังหวัดเชียงราย | เพื่อพัฒนาโครงสร้าง พื้นฐานและยกระดับ คุณภาพชีวิตให้แก่ ประชาชน ต.ป่าตึง | ก่อสร้างถนนลาดยางแอสฟัลติกคอนกรีต รหัสสายทาง ชร. ๑๕๕-๐๐๖ บ้านห้วย ก้างปลา หมู่ที่ ๑๕ ต.ป่าตึง อ.แม่จัน จ.เชียงราย ขนาดกว้าง ๖ เมตร ยาว ๓,๑๐๐ เมตร หนา ๐.๐๕ เมตร | | ๗,๐๘๘,๐๐๐ | | | | ๑ แห่ง | เพื่อพัฒนาโครงสร้างพื้นฐาน และยกระดับคุณภาพชีวิตให้ แก่ประชาชน ต.ป่าตึง และ บรรเทาความเดือดร้อนของ ประชาชน | กองช่าง อบจ. จังหวัด |
| ๓๙ | โครงการก่อสร้างตาดคลอง ระบายน้ำ คสล. บริเวณ ฝายก่อกำ หมู่ที่ ๘ ตำบลป่าตึง | เพื่อพัฒนาโครงสร้าง พื้นฐาน ประชาชนมี น้ำใช้ในการอุปโภค บริโภค/การเกษตร และเพื่อบรรเทาเหตุ ภัยแล้ง อุทกภัย | ก่อสร้างตาดคลองระบายน้ำ คสล. ขนาด กว้างเฉลี่ย ๕ เมตร ยาวเฉลี่ย ๑,๓๐๐ เมตร ลึกเฉลี่ย ๑.๕๐ เมตร สถานที่ก่อสร้าง บริเวณฝายก่อกำ บ้าน ป่าตึง หมู่ที่ ๘ ตำบลป่าตึง อำเภอแม่จัน จังหวัดเชียงราย | ๙,๐๕๘,๐๐๐ | | | | | ๑ แห่ง | เพื่อพัฒนาโครงสร้างพื้นฐาน และยกระดับคุณภาพชีวิตให้ แก่ประชาชน ต.ป่าตึง และ บรรเทาความเดือดร้อนของ ประชาชน | กองช่าง อบจ. จังหวัด |
| ๔๐ | โครงการก่อสร้างราง ระบายน้ำ คสล. (ตัวยู) บ้านป่าตึง หมู่ที่ ๘ | เพื่อพัฒนาโครงสร้าง พื้นฐานและยกระดับ คุณภาพชีวิตให้แก่ ประชาชน ต.ป่าตึง | ก่อสร้างรางระบายน้ำ คสล. (ตัวยู) ขนาดกว้าง ๑.๕๐ ม. ยาว ๔๐๐ ม. ลึก ๑.๒๐ ม. แบบไม่มีฝาปิด หรือรวม ความยาวรางระบายน้ำ คสล. ตัวยู ไม่น้อยกว่า ๔๐๐ ม. สถานที่ ลำเหมืองเก่าทาง บริเวณข้าง ถนนการเกษตร บ้านป่าตึง ม.๘ | ๕๐๐,๐๐๐ | | | | | ๑ แห่ง | พัฒนาโครงสร้างพื้นฐาน เส้นทางการคมนาคม และ ยกระดับคุณภาพชีวิตให้แก่ ประชาชนตำบลป่าตึง | อบจ. / สก. |

๕. ยุทธศาสตร์การพัฒนาด้านโครงสร้างพื้นฐาน

แบบ ผ. ๐๒/๒

๕.๑ แผนงานอุตสาหกรรมและการโยธา

| ที่ | โครงการ | วัตถุประสงค์ | เป้าหมาย (ผลผลิตของโครงการ) | งบประมาณ | | | | | ตัวชี้วัด (KPI) | ผลลัพธ์ที่คาดว่าจะได้รับ | หน่วยงานที่ จะขอประสาน | |
|-----|---|--|--|---------------|---------------|---------------|---------------|---------------|---------------------------|---|---|---------------|
| | | | | ๒๕๖๖ (บาท) | ๒๕๖๗ (บาท) | ๒๕๖๘ (บาท) | ๒๕๖๙ (บาท) | ๒๕๗๐ (บาท) | | | | |
| ๔๑ | โครงการซ่อมสร้างถนนลาดยางแอสฟัลท์ตคคอนกรีต สายทางบ้านป่าเมี่ยง หมู่ที่ ๙ ต.ป่าตึง อ.แม่จัน เชื่อม บ้านเลาสิบ ต.แม่สลองนอก อ.แม่ฟ้าหลวง | เพื่อพัฒนาโครงสร้างพื้นฐานและยกระดับคุณภาพชีวิตแก่ประชาชนใน ต.ป่าตึง | ซ่อมสร้างถนนลาดยางแอสฟัลท์ตคคอนกรีต ขนาดกว้าง ๕ เมตร ยาว ๑,๒๔๐ เมตร หนา ๐.๐๕ เมตร ตามแบบรายการที่ อบต.ป่าตึงกำหนด | | ๓,๙๐๓,๙๐๐ | | | | | ๑ สายทาง | พัฒนาโครงสร้างพื้นฐานและยกระดับคุณภาพชีวิตของประชาชนในพื้นที่ | กองช่าง /อบจ. |
| ๔๒ | โครงการก่อสร้างถนนคอนกรีตเสริมเหล็ก รหัสสายทาง ชร.ถ ๕๕-๐๐๒ บ้านสันโค้ง หมู่ที่ ๑๐ เชื่อม บ้านป่าเมี่ยง หมู่ที่ ๙ ต.ป่าตึง อ.แม่จัน จ.เชียงราย | เพื่อพัฒนาโครงสร้างพื้นฐานและยกระดับคุณภาพชีวิตให้แก่ประชาชน ต.ป่าตึง | ก่อสร้างถนนคอนกรีตเสริมเหล็ก รหัสสายทาง ชร.ถ ๕๕-๐๐๒ บ้านสันโค้ง หมู่ที่ ๑๐ เชื่อม บ้านป่าเมี่ยง หมู่ที่ ๙ ต.ป่าตึง อ.แม่จัน จ.เชียงราย ขนาดกว้าง ๖ เมตร ยาว ๘๘๐ เมตร หนา ๐.๑๕ เมตร หรือมีพื้นที่ไม่น้อยกว่า ๕,๒๘๐ เมตร | | | | ๓,๒๓๐,๓๐๐ | | ถนน คสล. ระยะทาง ๘๘๐ เมตร | พัฒนาโครงสร้างพื้นฐานคุณภาพชีวิตประชาชนตำบลป่าตึง เส้นทางคมนาคมมีความสะดวกปลอดภัยและเพิ่มขีดความสามารถ | กองช่าง /อบจ. | |
| ๔๓ | โครงการก่อสร้างถนน คสล. บ้านสันโค้ง หมู่ที่ ๑๐ ต.ป่าตึง (ทางไปตำบลป่าซาง) รหัสสายทาง ชร.ถ ๐๕๕ | เพื่อพัฒนาโครงสร้างพื้นฐานและยกระดับคุณภาพชีวิตให้แก่ประชาชน ต.ป่าตึง พัฒนาเส้นทางคมนาคม | ก่อสร้างถนน คสล. บ้านสันโค้ง หมู่ที่ ๑๐ ต.ป่าตึง ถึง บ้านร่องคี่ หมู่ที่ ๑ ต.ป่าซาง อ.แม่จัน จ.เชียงราย ขนาดกว้าง ๕ เมตร ยาว ๒,๐๐๐ เมตร หนา ๐.๑๕ เมตร หรือมีพื้นที่รวม ๑๐,๐๐๐ ตร.ม. | | ๓,๕๐๐,๐๐๐ | ๓,๕๐๐,๐๐๐ | | | ๑ แห่ง | เพื่อบรรเทาปัญหาความเดือนร้อน พัฒนาโครงสร้างพื้นฐานและยกระดับคุณภาพชีวิตแก่ประชาชนในพื้นที่ | กองช่าง/ อบจ. / สด. | |
| ๔๔ | โครงการขุดลอกหนองปลาเกะ หมู่ที่ ๑๐ ต.ป่าตึง อ.แม่จัน จ.เชียงราย | เพื่อฟื้นฟูสภาพแหล่งน้ำเดิมให้สามารถกักเก็บน้ำและระบายน้ำได้อย่างมีประสิทธิภาพ บรรเทาความเดือดร้อนจากภัยแล้ง | ขุดลอกแหล่งน้ำ ขนาดกว้างเฉลี่ย ๕๐ เมตร ยาวเฉลี่ย ๕๐๐ เมตร ลึกเฉลี่ย ๒ เมตร สถานที่ หนองปลาเกะ บ้านสันโค้ง หมู่ที่ ๑๐ ต.ป่าตึง อ.แม่จัน จ.เชียงราย | ๑,๗๓๙,๗๐๐ | | | | | ขุดลอก ๑ แห่ง | สภาพแหล่งน้ำเดิมสามารถกักเก็บน้ำได้เพิ่มขึ้น บรรเทาปัญหาภัยแล้งและอุทกภัย ประชาชนในพื้นที่ได้ใช้ประโยชน์จากแหล่งน้ำมีคุณภาพชีวิตที่ดีขึ้น | กองช่าง/ อบจ.เชียงราย ฯลฯ | |

๕. ยุทธศาสตร์การพัฒนาด้านโครงสร้างพื้นฐาน

แบบ ผ. ๐๒/๒

๕.๑ แผนงานอุตสาหกรรมและการโยธา

| ที่ | โครงการ | วัตถุประสงค์ | เป้าหมาย (ผลผลิตของโครงการ) | งบประมาณ | | | | | ตัวชี้วัด (KPI) | ผลลัพธ์ที่คาดว่าจะได้รับ | หน่วยงานที่ จะขอประสาน |
|-----|--|--|--|---------------|---------------|---------------|---------------|---------------|--------------------|--|---------------------------------|
| | | | | ๒๕๖๖ (บาท) | ๒๕๖๗ (บาท) | ๒๕๖๘ (บาท) | ๒๕๖๙ (บาท) | ๒๕๗๐ (บาท) | | | |
| ๔๕ | โครงการก่อสร้างสะพานคอนกรีตเสริมเหล็ก บ้านแม่เฟือง หมู่ที่ ๕ ตำบลป่าตึง อำเภอแม่จัน จังหวัดเชียงราย | เพื่อพัฒนาโครงสร้างพื้นฐาน ยกระดับคุณภาพชีวิตให้แก่ประชาชนตำบลป่าตึง | ก่อสร้างสะพานคอนกรีตเสริมเหล็ก ขนาดผิวจราจรกว้าง ๖.๐๐ เมตร ยาว ๒๐.๐๐ เมตร สถานที่ บ้านแม่เฟือง หมู่ที่ ๕ ต.ป่าตึง อ.แม่จัน จ.เชียงราย | | | | ๒,๖๑๘,๐๐๐ | | ๑ แห่ง | มีสะพานเชื่อมต่อการเดินทางและคมนาคมให้ต่อเนื่องข้ามสิ่งกีดขวาง ช่วยให้การสัญจรสะดวกรวดเร็วและปลอดภัยขึ้น และส่งเสริมการพัฒนาเศรษฐกิจและชุมชนโดยรวม | กองช่าง/ อบจ.เชียงราย ฯลฯ |
| ๔๖ | โครงการพัฒนาแหล่งน้ำบ้านสันโค้ง หมู่ที่ ๑๐ ตำบลป่าตึง จำนวน ๓ จุด | เพื่อพัฒนาโครงสร้างพื้นฐาน ยกระดับคุณภาพชีวิตให้แก่ประชาชนตำบลป่าตึง | จุดที่ ๑ ทำการขุดลอกหนองซาง ขนาดพื้นที่ ปริมาตรดินขุดไม่น้อย กว่า ๙,๐๐๐ ลบ.ม. จุดที่ ๒ เสริมคันอ่างหนองซางพร้อมปรับเกลี่ยกว้างเฉลี่ย ๓.๕๐ ม. ยาว ๕๙๐ ม. หนาเฉลี่ย ๐.๕๐ ม. จุดที่ ๓ ขุดลอกอ่างเก็บน้ำปางจัน ขนาดพื้นที่ปริมาตรดินขุดไม่น้อยกว่า ๖,๔๗๒ ลบ.ม. สถานที่ แหล่งน้ำ บ้านสันโค้ง หมู่ที่ ๑๐ ตำบลป่าตึง อำเภอแม่จัน | ๕๐๐,๐๐๐ | ๕๐๐,๐๐๐ | | | | ขุดลอก ๓ จุด | พัฒนาโครงสร้างพื้นฐาน สภาพแหล่งน้ำเดิมสามารถกักเก็บน้ำได้เพิ่มขึ้น บรรเทาปัญหาภัยแล้งและอุทกภัยประชาชนในพื้นที่ได้ใช้ประโยชน์จากแหล่งน้ำมีคุณภาพชีวิตที่ดีขึ้น | กองช่าง/ อบจ.เชียงราย ฯลฯ |
| ๔๗ | โครงการขุดลอกลำเหมืองบ้านสันโค้ง หมู่ที่ ๑๐ ต.ป่าตึง เชื่อมบ้านร่องคี หมู่ที่ ๑ ต.ป่าซาง อ.แม่จัน จ.เชียงราย | เพื่อพัฒนาโครงสร้างพื้นฐาน ป้องกันเหตุอุทกภัย การพังทลายของดินบริเวณตลิ่งและเนินดินสไลด์ และบรรเทาเหตุสาธารณภัยต่างๆ | ขุดลอกลำเหมือง จำนวน ๙ จุด จุดที่ ๑ กว้าง ๑ม. ยาว ๒๒๐ ม. ลึก ๐.๖๐ม. จุดที่ ๒ ๑.กว้าง ๐.๘๐ ม. ยาว ๔๔ ม. ลึก ๐.๖๐ ม. ๒.กว้าง ๐.๘๐ม. ยาว ๒๕๘ ม. ลึก ๐.๖๐ ม. จุดที่ ๓ ๑.กว้าง ๐.๘๐ ม. ยาว ๓๓๗ ม. ลึก ๐.๖๐ ม. ๒.กว้าง ๑.๕๐ ม. ยาว ๓๒๖ ม. ลึก ๐.๖๐ ม. จุดที่ ๔ กว้าง๓ม. ยาว๑,๓๐๐ ม. ลึก๐.๗๐ ม. จุดที่ ๕ ๑.กว้าง ๑ ม. ยาว ๓๙๖ ม. ลึก ๐.๗๐ ม. ๒.กว้าง ๑ ม. ยาว ๒๑๗ ม. ลึก ๐.๗๐ ม. | | ๕๐๐,๐๐๐ | | | | ๑ แห่ง | พัฒนาโครงสร้างพื้นฐาน คุณภาพชีวิตประชาชนตำบลป่าตึง และเป็นการป้องกันเหตุสาธารณภัย เช่น น้ำท่วมภัยแล้ง ฯลฯ | กองช่าง /อบจ. |

๕. ยุทธศาสตร์การพัฒนาด้านโครงสร้างพื้นฐาน

แบบ ผ. ๐๒/๒

๕.๑ แผนงานอุตสาหกรรมและการโยธา

| ที่ | โครงการ | วัตถุประสงค์ | เป้าหมาย (ผลผลิตของโครงการ) | งบประมาณ | | | | | ตัวชี้วัด (KPI) | ผลลัพธ์ที่คาดว่าจะได้รับ | หน่วยงานที่ จะขอประสาน |
|-----|--|--|--|---------------|---------------|---------------|---------------|---------------|--------------------|---|---------------------------|
| | | | | ๒๕๖๖ (บาท) | ๒๕๖๗ (บาท) | ๒๕๖๘ (บาท) | ๒๕๖๙ (บาท) | ๒๕๗๐ (บาท) | | | |
| | | | ๓. กว้าง ๑ ม. ยาว ๒๔๐ ม. ลีกร ๐.๗๐ ม. จุดที่ ๖ ๑. กว้าง ๐.๗๐ ม. ยาว ๑๓๘ ม. ลีกร ๐.๕๐ ม. ๒. กว้าง ๑ ม. ยาว ๔๘๕ ม. ลีกร ๐.๕๐ ม. จุดที่ ๗ กว้าง ๑ ม. ยาว ๗๑๔ ม. ลีกร ๐.๗๐ ม. ๒. กว้าง ๑ ม. ยาว ๔๘๕ ม. ลีกร ๐.๕๐ ม. จุดที่ ๘ ๑. กว้าง ๑.๕๐ ม. ยาว ๓๗๒ ม. ลีกร ๐.๗๐ ม. ๒. กว้าง ๑.๕๐ ม. ยาว ๕๑๔ ม. ลีกร ๐.๗๐ ม. จุดที่ ๙ กว้าง ๑ ม. ยาว ๙๐๗ ม. ลีกร ๐.๗๐ ม. สถานที่ ลำเหมือง บ้านสันโค้ง ม.๑๐ ต.ป่าตึง เชื่อมบ้านร่องคี่ ม.๑ ต.ป่าซาง | | | | | | | | |
| ๔๘ | โครงการปรับปรุงถนนโดยการติดตั้งโคมไฟถนนพลังงานแสงอาทิตย์แบบประกอบในชุดเดียวกัน บ้านโป่งน้ำร้อน หมู่ที่ ๑๑ ต.ป่าตึง อ.แม่จัน จ.เชียงราย | เพื่อเพิ่มแสงสว่างให้เพียงพอและเป็นการเพิ่มความปลอดภัยในชีวิตและทรัพย์สินให้ประชาชนมากขึ้น | ติดตั้งโคมไฟถนนพลังงานแสงอาทิตย์แบบประกอบในชุดเดียวกัน บ้านโป่งน้ำร้อน หมู่ที่ ๑๑ ขนาด ๓๐ วัตต์ เสาสูง ๖ เมตร จำนวน ๔๐ ชุด (ตามแบบบัญชีนวัตกรรมไทยฯ) | ๒,๘๐๐,๐๐๐ | | | | | ๔๐ ชุด | เพื่อบรรเทาปัญหาความเดือนร้อน พัฒนาโครงสร้างพื้นฐานและยกระดับคุณภาพชีวิตแก่ประชาชนในพื้นที่ | อบจ. / สก. |
| ๔๙ | โครงการก่อสร้างผนังกันตลิ่งลำเหมืองหลวงบ้านโป่งน้ำร้อน หมู่ที่ ๑๑ ต.ป่าตึง อ.แม่จัน จ.เชียงราย | เพื่อพัฒนาโครงสร้างพื้นฐานและยกระดับคุณภาพชีวิตแก่ประชาชนใน ต.ป่าตึง | ๑. งานขุดดินคันลำเหมือง ขนาดกว้าง ๒.๕๐ ม. ยาว ๔๘ ม. สูง ๒.๓๐ ม. ๒. งานวางกล่องเกเบียน ขนาด ๑*๒*๑ ม. จำนวน ๑๔๗ กล่อง ตามแบบรายการ อบต.ป่าตึง สถานที่ : ลำเหมืองหลวง บ้านโป่งน้ำร้อน หมู่ที่ ๑๑ ต.ป่าตึง อ.แม่จัน จ.เชียงราย | ๕๐๐,๐๐๐ | | | | | ๑ แห่ง | พัฒนาโครงสร้างพื้นฐานและยกระดับคุณภาพชีวิตของประชาชนในพื้นที่ | กองช่าง /อบจ. |

๕. ยุทธศาสตร์การพัฒนาด้านโครงสร้างพื้นฐาน

แบบ ผ. ๐๒/๒

๕.๑ แผนงานอุตสาหกรรมและการโยธา

| ที่ | โครงการ | วัตถุประสงค์ | เป้าหมาย (ผลผลิตของโครงการ) | งบประมาณ | | | | | ตัวชี้วัด (KPI) | ผลลัพธ์ที่คาดว่าจะได้รับ | หน่วยงานที่ จะขอประสาน |
|-----|---|---|--|---------------|---------------|---------------|---------------|---------------|----------------------------------|---|-----------------------------------|
| | | | | ๒๕๖๖ (บาท) | ๒๕๖๗ (บาท) | ๒๕๖๘ (บาท) | ๒๕๖๙ (บาท) | ๒๕๗๐ (บาท) | | | |
| ๕๐ | โครงการขุดลอกลำน้ำจัน บริเวณฝายโป่งน้ำร้อนเพื่อป้องกันและแก้ไขปัญหาก็ยั้ง หมู่ที่ ๑๑ ต.ป่าตึง อ.แม่จัน จ.เชียงราย | เพื่อป้องกันและแก้ไขปัญหาก็ยั้ง ให้ประชาชนมีน้ำอุปโภคบริโภคอย่างเพียงพอ | ขุดลอก ขนาดกว้าง ๑๗ ม. ยาว ๘๐๐ ม. ลึกเฉลี่ย ๑ ม. หรือมีปริมาตรดินขุดไม่น้อยกว่า ๑๓,๖๐๐ ลบ.ม. ตามแบบรายการ อบต.ป่าตึง สถานที่ : ลำน้ำจันบริเวณฝายโป่งน้ำร้อน บ้านโป่งน้ำร้อน หมู่ที่ ๑๑ ต.ป่าตึง อ.แม่จัน จ.เชียงราย | ๕๐๐,๐๐๐ | | | | | ๑ แห่ง | พัฒนาโครงสร้างพื้นฐานและยกระดับคุณภาพชีวิตของประชาชนในพื้นที่ | กองช่าง /อบจ. |
| ๕๑ | โครงการก่อสร้างถนนคอนกรีตเสริมเหล็ก สายห้วยปู - บ้านปางผักอี หมู่ที่ ๑๒ ต.ป่าตึง อ.แม่จัน จ.เชียงราย | เพื่อพัฒนาโครงสร้างพื้นฐาน ยกระดับคุณภาพชีวิตให้แก่ประชาชนตำบลป่าตึง พัฒนาเส้นทางคมนาคม | ก่อสร้างถนนคอนกรีตเสริมเหล็ก ขนาดกว้าง ๕ เมตร ยาว ๑,๐๐๐ เมตร หนา ๐.๑๕ ม. หรือมีพื้นผิวจราจรรวมไม่น้อยกว่า ๕,๐๐๐ ตารางเมตร ไหล่ทางกว้างข้างละ ๐.๕๐ เมตร สถานที่ก่อสร้าง ถนนสายห้วยปู หมู่ที่ ๑๕ - ถนนบ้านปางผักอี หมู่ที่ ๑๒ ต.ป่าตึง อ.แม่จัน จ.เชียงราย | ๒,๘๓๐,๐๐๐ | | | | | ถนนฯ ระยะทาง ๑,๐๐๐ เมตร | พัฒนาโครงสร้างพื้นฐานคุณภาพชีวิตประชาชนตำบลป่าตึง เส้นทางคมนาคมมีความสะดวกปลอดภัย และเพิ่มขีดความสามารถด้านการค้าการลงทุนและการท่องเที่ยว | กองช่าง /อบจ. |
| ๕๒ | โครงการขุดเจาะบ่อบาดาล บ้านห้วยยาโน หมู่ที่ ๑๒ | เพื่อบรรเทาปัญหาก็ยั้งในพื้นที่ และสำรองแหล่งน้ำอุปโภคบริโภคของชุมชน และการเกษตร | งานขุดเจาะบ่อบาดาล ขนาดท่อ ๖ นิ้ว ลึก ๑๐๐ เมตร งานอุปกรณ์ปากบ่อบต่อเข้าระบบประปา ค่าธรรมเนียมตามพรบ. ขออนุญาต สถานที่ บ้านห้วยยาโน หมู่ที่ ๑๒ ต.ป่าตึง อ.แม่จัน จ.เชียงราย | ๓๒๒,๗๐๐ | | | | | บ่อบาดาล ๑ แห่ง | ประชาชนผู้ได้รับผลกระทบจากปัญหาก็ยั้งได้รับการแก้ไข มีน้ำสำหรับอุปโภคบริโภค และการเกษตรอย่างเพียงพอ และทั่วถึง | กองช่าง/ ส่วนราชการอื่น ฯลฯ |
| ๕๓ | พัฒนาลำห้วยปูน้อยให้เป็นแหล่งกักเก็บน้ำท้องที่บ้านทุ่งต่าง หมู่ที่ ๑๓ ต.ป่าตึง อ.แม่จัน จ.เชียงราย | เพื่อพัฒนาโครงสร้างพื้นฐานและยกระดับคุณภาพชีวิตแก่ประชาชนใน ต.ป่าตึง | ขุดลอก ขนาดกว้างเฉลี่ย ๔๐ เมตร ยาว ๕๐ เมตร ลึกเฉลี่ย ๒ เมตร ตามแบบแปลน อบต.ป่าตึง สถานที่ : อ่างเก็บน้ำลำห้วยปูน้อย บ้านทุ่งต่าง หมู่ที่ ๑๓ ตำบลป่าตึง | ๕๐๐,๐๐๐ | | | | | ๑ แห่ง | พัฒนาโครงสร้างพื้นฐานและยกระดับคุณภาพชีวิตของประชาชนในพื้นที่ | กองช่าง /อบจ. |

๕. ยุทธศาสตร์การพัฒนาด้านโครงสร้างพื้นฐาน

แบบ ผ. ๐๒/๒

๕.๑ แผนงานอุตสาหกรรมและการโยธา

| ที่ | โครงการ | วัตถุประสงค์ | เป้าหมาย (ผลผลิตของโครงการ) | งบประมาณ | | | | | ตัวชี้วัด (KPI) | ผลลัพธ์ที่คาดว่าจะได้รับ | หน่วยงานที่จะขอประสาน | |
|-----|--|--|--|---------------|---------------|---------------|---------------|---------------|--------------------|--------------------------|---|-------------------------|
| | | | | ๒๕๖๖ (บาท) | ๒๕๖๗ (บาท) | ๒๕๖๘ (บาท) | ๒๕๖๙ (บาท) | ๒๕๗๐ (บาท) | | | | |
| ๕๔ | โครงการขุดลอกอ่างเก็บน้ำห้วยทก หมู่ที่ ๑๔ บ้านห้วยมะหินฝน ต.ป่าตึง อ.แม่จัน จ.เชียงราย | เพื่อป้องกันและแก้ไขปัญหากล้วยน้ำให้ประชาชนมีน้ำอุปโภคบริโภคอย่างเพียงพอ | ขุดลอกอ่างเก็บน้ำตามแบบแปลน อบต.ป่าตึง สถานที่ : อ่างเก็บน้ำห้วยทก บ้านห้วยมะหินฝน หมู่ที่ ๑๔ ต.ป่าตึง อ.แม่จัน จ.เชียงราย | | ๕๐๐,๐๐๐ | | | | - | ๑ แห่ง | พัฒนาโครงสร้างพื้นฐานและยกระดับคุณภาพชีวิตของประชาชนในพื้นที่ | กองช่าง /อบจ. |
| ๕๕ | โครงการติดตั้งโคมไฟถนนพลังงานแสงอาทิตย์แบบประกอบในชุดเดียวกัน บ้านห้วยก้างปลา หมู่ที่ ๑๕ ต.ป่าตึง อ.แม่จัน จ.เชียงราย | เพื่อพัฒนาโครงสร้างพื้นฐานและยกระดับคุณภาพชีวิตให้แก่ประชาชน ต.ป่าตึง | ติดตั้งโคมไฟถนนพลังงานแสงอาทิตย์แบบประกอบในชุดเดียวกัน บ้านห้วยก้างปลา หมู่ที่ ๑๕ จำนวน ๑๔๐ ชุด | ๙,๘๐๐,๐๐๐ | | | | | | ๑๔๐ ชุด | เพื่อบรรเทาปัญหาความเดือนร้อน พัฒนาโครงสร้างพื้นฐานและยกระดับคุณภาพชีวิตแก่ประชาชนในพื้นที่ | กองช่าง/ สด. |
| ๕๖ | โครงการซ่อมสร้างถนนลาดยางแอสฟัลติกคอนกรีต รหัสสายทาง ชร.ถ ๕๕-๐๐๖ บ้านห้วยก้างปลา หมู่ที่ ๑๕ ต.ป่าตึง อ.แม่จัน จ.เชียงราย | เพื่อพัฒนาโครงสร้างพื้นฐานและยกระดับคุณภาพชีวิตให้แก่ประชาชน ต.ป่าตึง พัฒนาเส้นทางคมนาคม | ซ่อมสร้างถนนลาดยางแอสฟัลติกคอนกรีต รหัสสายทาง ชร.ถ ๕๕-๐๐๖ บ้านห้วยก้างปลา หมู่ที่ ๑๕ ต.ป่าตึง อ.แม่จัน จ.เชียงราย ขนาดกว้าง ๖ เมตร ยาว ๓,๑๗๑ เมตร หนา ๐.๑๕ เมตร หรือมีพื้นที่ไม่น้อยกว่า ๑๙,๐๒๖ ตร.ม. | | ๗,๔๒๐,๐๐๐ | | | | ๙,๘๒๓,๖๐๐ | ถนนฯ ระยะทาง ๓,๑๗๑ เมตร | พัฒนาโครงสร้างพื้นฐานเส้นทางคมนาคมและยกระดับคุณภาพชีวิตให้แก่ประชาชนตำบลป่าตึง | กองช่าง/อบจ.เชียงราย ๗๓ |
| ๕๗ | ก่อสร้างถนนคอนกรีตเสริมเหล็ก รหัสสายทาง ชร.ถ. ๕๕-๐๐๓ บ้านห้วยก้างปลา (ห้วยปู) หมู่ที่ ๑๕ ต.ป่าตึง อ.แม่จัน จ.เชียงราย | เพื่อพัฒนาโครงสร้างพื้นฐานและยกระดับคุณภาพชีวิตให้แก่ประชาชน ต.ป่าตึง พัฒนาเส้นทางคมนาคม | ก่อสร้างถนนคอนกรีตเสริมเหล็ก รหัสสายทาง ชร.ถ. ๕๕-๐๐ บ้านห้วยก้างปลา (ห้วยปู) หมู่ที่ ๑๕ ต.ป่าตึง อ.แม่จัน จ.เชียงราย ขนาดกว้าง ๕ เมตร ยาว ๒๐๘ เมตร หนา ๐.๑๕ เมตร หรือมีพื้นที่ผิวจราจรรวมไม่น้อยกว่า ๑,๐๔๐ ตร.ม. | | | ๕๐๐,๐๐๐ | | | | ถนนฯ ระยะทาง ๒๐๘ เมตร | พัฒนาโครงสร้างพื้นฐานเส้นทางคมนาคมและยกระดับคุณภาพชีวิตให้แก่ประชาชนตำบลป่าตึง | กองช่าง /อบจ. / สด. |

๕. ยุทธศาสตร์การพัฒนาด้านโครงสร้างพื้นฐาน

แบบ ผ. ๐๒/๒

๕.๑ แผนงานอุตสาหกรรมและการโยธา

| ที่ | โครงการ | วัตถุประสงค์ | เป้าหมาย (ผลผลิตของโครงการ) | งบประมาณ | | | | | ตัวชี้วัด (KPI) | ผลลัพธ์ที่คาดว่าจะได้รับ | หน่วยงานที่จะขอประสาน |
|-----|--|---|--|---------------|---------------|---------------|---------------|---------------|-------------------------|---|--------------------------------|
| | | | | ๒๕๖๖ (บาท) | ๒๕๖๗ (บาท) | ๒๕๖๘ (บาท) | ๒๕๖๙ (บาท) | ๒๕๗๐ (บาท) | | | |
| ๕๘ | โครงการขยายเขตระบบไฟฟ้า หมู่บ้านอาหะเย หมู่ที่ ๑๖ ตำบลป่าตึง | เพื่อก่อสร้างขยายเขตบริการไฟฟ้าให้ครัวเรือนที่ไม่มีไฟฟ้าใช้ครอบคลุมทั่วถึง | ขยายเขตระบบไฟฟ้า ระยะทาง ๒,๕๐๐ เมตร บ้านอาหะเย หมู่ที่ ๑๖ ตำบลป่าตึง อำเภอแม่จัน จังหวัดเชียงราย | ๘๖๐,๐๐๐ | | | | | ระยะทาง ๒,๕๐๐ เมตร | เพื่อพัฒนาโครงสร้างพื้นฐานและยกระดับคุณภาพชีวิตให้แก่ประชาชน ต.ป่าตึง และบรรเทาความเดือดร้อนของประชาชน | กองช่าง / การไฟฟ้า ส่วนภูมิภาค |
| ๕๙ | โครงการขุดลอกเปิดทางน้ำลำน้ำ บ้านห้วยต่าง หมู่ที่ ๑๖ | เพื่อฟื้นฟูสภาพแหล่งน้ำเดิมให้สามารถกักเก็บน้ำและระบายน้ำได้อย่างมีประสิทธิภาพ บรรเทาเหตุภัยแล้ง และอุทกภัย | ขุดลอกลำน้ำ ขนาดกว้าง ๖ เมตร ยาว ๑,๔๗๐ เมตร ลึกเฉลี่ย ๑.๕ เมตร สถานที่ ลำน้ำบ้านห้วยต่าง หมู่ที่ ๑๖ ต.ป่าตึง อ.แม่จัน จ.เชียงราย | ๕๐๐,๐๐๐ | | | | | ขุดลอก ความยาว ๑,๔๗๐ ม. | สภาพแหล่งน้ำเดิมสามารถกักเก็บน้ำได้เพิ่มขึ้น บรรเทาปัญหาภัยแล้งและอุทกภัย ประชาชนในพื้นที่ได้ใช้ประโยชน์จากแหล่งน้ำมีคุณภาพชีวิตที่ดีขึ้น | กองช่าง/ ส่วนราชการอื่น ๆ |
| ๖๐ | โครงการก่อสร้างเขื่อนป้องกันตลิ่งลำน้ำจันบ้านใหม่เจริญ หมู่ที่ ๑๘ ตำบลป่าตึง อำเภอแม่จัน จังหวัดเชียงราย | เพื่อพัฒนาโครงสร้างพื้นฐาน ป้องกันเหตุอุทกภัย การพังทลายของดินบริเวณตลิ่งของดินบริเวณตลิ่งเนินดินสไลด์ บรรเทาเหตุสาธารณภัยต่างๆ | ก่อสร้างเขื่อนป้องกันตลิ่งลำน้ำจัน ขนาดกว้าง ๔ เมตร ยาว ๕๐ เมตร สถานที่ก่อสร้างบริเวณตลิ่งลำน้ำจัน บ้านใหม่เจริญ หมู่ที่ ๑๘ ตำบลป่าตึง อำเภอแม่จัน จังหวัดเชียงราย | ๓๐๐,๐๐๐ | | | | | ๑ แห่ง | พัฒนาโครงสร้างพื้นฐานคุณภาพชีวิตประชาชนตำบลป่าตึง และเป็นการป้องกันเหตุสาธารณภัย เช่น น้ำท่วม ดินสไลด์ ฯลฯ | กองช่าง /อบจ. |
| ๖๑ | โครงการซ่อมสร้างถนนลาดยางแอสฟัลท์ติกคอนกรีต รหัสสายทาง ชร.ถ ๕๕-๐๐๔ บ้านใหม่เจริญ หมู่ที่ ๑๘ ต.ป่าตึง อ.แม่จัน จ.เชียงราย | เพื่อพัฒนาโครงสร้างพื้นฐานและยกระดับคุณภาพชีวิตให้แก่ประชาชน ต.ป่าตึง พัฒนาเส้นทางการคมนาคม | ซ่อมสร้างถนนลาดยางแอสฟัลท์ติกคอนกรีต รหัสสายทาง ชร.ถ ๕๕-๐๐๔ บ้านใหม่เจริญ หมู่ที่ ๑๘ ต.ป่าตึง อ.แม่จัน จ.เชียงราย ขนาดกว้าง ๖ เมตร ยาว ๒๒๓ เมตร หนา ๐.๐๕ เมตร หรือมีพื้นที่ไม่น้อยกว่า ๑,๑๑๕ ตร.ม. | ๔๙๖,๐๐๐ | | | | | ๑ สายทาง ๒๒๓ เมตร | เพื่อบรรเทาปัญหาความเดือนร้อน พัฒนาโครงสร้างพื้นฐานและยกระดับคุณภาพชีวิตแก่ประชาชนในพื้นที่ | กองช่าง/ สด. |

๕. ยุทธศาสตร์การพัฒนาด้านโครงสร้างพื้นฐาน

แบบ ผ. ๐๒/๒

๕.๑ แผนงานอุตสาหกรรมและการโยธา

| ที่ | โครงการ | วัตถุประสงค์ | เป้าหมาย (ผลผลิตของโครงการ) | งบประมาณ | | | | | ตัวชี้วัด (KPI) | ผลลัพธ์ที่คาดว่าจะได้รับ | หน่วยงานที่ จะขอประสาน | |
|-----|--|--|---|---------------|---------------|---------------|---------------|---------------|---------------------------------------|--|---|---------------|
| | | | | ๒๕๖๖ (บาท) | ๒๕๖๗ (บาท) | ๒๕๖๘ (บาท) | ๒๕๖๙ (บาท) | ๒๕๗๐ (บาท) | | | | |
| ๖๒ | โครงการก่อสร้างถนน คสล. บ้านปางสา หมู่ที่ ๑๗ ต.ป่าตึง อ.แม่จัน เชื่อมบ้านอาแบ หมู่ที่ ๗ ต.แม่สลอนนอก อ.แม่ฟ้าหลวง จ.เชียงราย | เพื่อพัฒนาโครงสร้างพื้นฐานและยกระดับคุณภาพชีวิตให้แก่ประชาชน ต.ป่าตึง พัฒนาเส้นทางคมนาคม | ก่อสร้างถนน คสล. ขนาดกว้าง ๖ ม. ยาว ๑๓๐ ม. หนา ๐.๑๕ ม. หรือมีพื้นที่ผิวจราจรรวมไม่น้อยกว่า ๗๘๐ ตร.ม. สถานที่ บ้านปางสา หมู่ที่ ๑๗ ต.ป่าตึง อ.แม่จัน เชื่อมบ้านอาแบ หมู่ที่ ๗ ต.แม่สลอนนอก อ.แม่ฟ้าหลวง จ.เชียงราย | | ๕๐๐,๐๐๐ | | | | | ถนน คสล. ระยะทางรวม ๗๘๐ เมตร | พัฒนาโครงสร้างพื้นฐาน คุณภาพชีวิตประชาชนตำบลป่าตึง เส้นทางคมนาคมมีความสะดวกปลอดภัย และเพิ่มขีดความสามารถด้านการค้าการลงทุน | กองช่าง /อบจ. |
| ๖๓ | โครงการก่อสร้างถนน คสล. ทางเข้าหมู่บ้านจะกอนะ หมู่ที่ ๑๙ (จำนวน ๕ ช่วง) รหัสสายทาง ชร.ถ ๕๕-๐๑๒ ต.ป่าตึง อ.แม่จัน จ.เชียงราย | เพื่อพัฒนาโครงสร้างพื้นฐานและยกระดับคุณภาพชีวิตให้แก่ประชาชน ต.ป่าตึง พัฒนาเส้นทางคมนาคม | ก่อสร้างถนนคอนกรีตเสริมเหล็ก จำนวน ๕ ช่วง ดังนี้ ช่วงที่ ๑ กว้าง ๖ เมตร ยาว ๔๘๘ เมตร หนา ๐.๑๕ ม. ช่วงที่ ๒ กว้าง ๕ เมตร ยาว ๕๕ เมตร หนา ๐.๑๕ ม. ช่วงที่ ๓ กว้าง ๕ เมตร ยาว ๓๐๘ เมตร หนา ๐.๑๕ ม. ช่วงที่ ๔ กว้าง ๕ เมตร ยาว ๔๙๐ เมตร หนา ๐.๑๕ ม. ช่วงที่ ๕ กว้าง ๕ เมตร ยาว ๒๙๒ เมตร หนา ๐.๑๕ ม. สถานที่ รหัสสายทาง ชร.ถ ๕๕-๐๑๒ ถนนทางเข้าหมู่บ้านจะกอนะ หมู่ที่ ๑๙ ต.ป่าตึง อ.แม่จัน จ.เชียงราย | | | ๕,๔๕๐,๐๐๐ | ๕,๔๕๐,๐๐๐ | ๒,๒๗๔,๘๐๐ | ถนน จำนวน ๕ จุด ระยะทางรวม ๑,๖๓๓ เมตร | พัฒนาโครงสร้างพื้นฐาน เส้นทางคมนาคมและยกระดับคุณภาพชีวิตให้แก่ประชาชนตำบลป่าตึง | กองช่าง /อบจ. / สก. | |
| ๖๔ | โครงการขุดลอกอ่างเก็บน้ำห้วยสักกอง หมู่ที่ ๒๐ บ้านโป่งป่าแหลม ต.ป่าตึง อ.แม่จัน จ.เชียงราย | เพื่อป้องกันและแก้ไขปัญหากล้งให้ประชาชนมีน้ำอุปโภคบริโภคอย่างเพียงพอ | ขุดลอก อ่างเก็บน้ำ ตามแบบแปลน อบต.ป่าตึง สถานที่ : อ่างเก็บน้ำห้วยสักกอง บ้านเล่าผู้ หมู่ที่ ๒๐ (บ้านโป่งป่าแหลม) ต.ป่าตึง อ.แม่จัน จ.เชียงราย | ๕๐๐,๐๐๐ | | | | | ๑ แห่ง | พัฒนาโครงสร้างพื้นฐานและยกระดับคุณภาพชีวิตของประชาชนในพื้นที่ | กองช่าง /อบจ. | |
| ๖๕ | โครงการขุดลอกอ่างเก็บน้ำแม่จันน้อย หมู่ที่ ๒๐ บ้านเล่าผู้ ต.ป่าตึง อ.แม่จัน จ.เชียงราย | เพื่อป้องกันและแก้ไขปัญหากล้งให้ประชาชนมีน้ำอุปโภคบริโภคอย่างเพียงพอ | ขุดลอกอ่างเก็บน้ำ ตามแบบแปลน อบต.ป่าตึง สถานที่ : อ่างเก็บน้ำแม่จันน้อย บ้านเล่าผู้ หมู่ที่ ๒๐ ต.ป่าตึง อ.แม่จัน จ.เชียงราย | ๕๐๐,๐๐๐ | | | | | ๑ แห่ง | พัฒนาโครงสร้างพื้นฐานและยกระดับคุณภาพชีวิตของประชาชนในพื้นที่ | กองช่าง /อบจ. | |

๕. ยุทธศาสตร์การพัฒนาด้านโครงสร้างพื้นฐาน

แบบ ผ. ๐๒/๒

๕.๑ แผนงานอุตสาหกรรมและการโยธา

| ที่ | โครงการ | วัตถุประสงค์ | เป้าหมาย (ผลผลิตของโครงการ) | งบประมาณ | | | | | ตัวชี้วัด (KPI) | ผลลัพธ์ที่คาดว่าจะได้รับ | หน่วยงานที่ จะขอประสาน |
|-----|---|--|--|---------------|---------------|---------------|---------------|---------------|--------------------|---|--------------------------------|
| | | | | ๒๕๖๖ (บาท) | ๒๕๖๗ (บาท) | ๒๕๖๘ (บาท) | ๒๕๖๙ (บาท) | ๒๕๗๐ (บาท) | | | |
| ๖๖ | โครงการก่อสร้างผนังป้องกันน้ำท่วม ลานน้ำจัน หมู่ที่ ๔ - หมู่ที่ ๗ ต.ป่าตึง อ.แม่จัน จ.เชียงราย | เพื่อป้องกันและแก้ไขปัญหากล้วยแล้ง และปัญหาอุทกภัย บรรเทาความเดือนร้อนของประชาชน | ก่อสร้างผนังป้องกันน้ำท่วมตามแบบแปลน อบต.ป่าตึง สถานที่ บริเวณลานน้ำจัน หมู่ที่ ๔ - หมู่ที่ ๗ ต.ป่าตึง อ.แม่จัน จ.เชียงราย | ๔,๐๐๐,๐๐๐ | | | | | ๑ แห่ง | พัฒนาโครงสร้างพื้นฐานและยกระดับคุณภาพชีวิตของประชาชนในพื้นที่ | กองช่าง /อบจ. |
| ๖๗ | โครงการก่อสร้างยกระดับมาตรฐานทางและเพิ่มประสิทธิภาพทางหลวงหมายเลข ๑๐๗ | เพื่อพัฒนาโครงสร้างพัฒนาเส้นทางการคมนาคม | ก่อสร้างถนนคอนกรีตแอสฟัลต์ติกทางหลวงหมายเลข ๑๐๗ ตอนควบคุม ๐๓๐๐ ตอนเมืองงาม - แม่จัน กม.๒๓๔+๐๐๐ - กม.๒๓๗+๗๐๐ รวมระยะทาง ๓.๗ กิโลเมตร | ๒๕,๐๐๐,๐๐๐ | | | | | ๓.๗ กม. | พัฒนาโครงสร้างพื้นฐานและยกระดับคุณภาพชีวิตของประชาชนในพื้นที่ | กรมทางหลวง |
| ๖๘ | โครงการปรับปรุงเพิ่มประสิทธิภาพระบบกระจายน้ำ พุทธยานพระพุทธรูปธรรมจักษ์ (ร้อยใจรัก) บ้านสันติสุข หมู่ที่ ๑๙ | เพื่อป้องกันและแก้ไขปัญหากล้วยแล้ง ให้ประชาชนมีน้ำอุปโภคบริโภคอย่างเพียงพอ | ปรับปรุงเพิ่มประสิทธิภาพระบบกระจายน้ำตามแบบแปลน อบต.ป่าตึง กำหนดสถานที่ บ้านสันติสุข หมู่ที่ ๑๙ ตำบลป่าตึง อำเภอแม่จัน จังหวัดเชียงราย | | ๕,๐๐๐,๐๐๐ | ๕,๐๐๐,๐๐๐ | ๕,๐๐๐,๐๐๐ | ๕,๐๐๐,๐๐๐ | ๑ แห่ง | พัฒนาโครงสร้างพื้นฐานและยกระดับคุณภาพชีวิตของประชาชนในพื้นที่ | กองช่าง /อบจ. /กรมทรัพยากรฯ |

บัญชีครุภัณฑ์

แผนพัฒนาท้องถิ่น (พ.ศ.๒๕๖๖ - พ.ศ.๒๕๗๐)

องค์การบริหารส่วนตำบลป่าตึง

บัญชีครุภัณฑ์

แบบ ผ. ๐๓

| ที่ | แผนงาน | หมวด | ประเภท | เป้าหมาย (ผลผลิตของครุภัณฑ์) | งบประมาณ | | | | | หน่วยงาน รับผิดชอบหลัก |
|-----|--------------------------------|-------------|------------------------------|--|---------------|---------------|---------------|---------------|---------------|-------------------------------------|
| | | | | | ๒๕๖๖ (บาท) | ๒๕๖๗ (บาท) | ๒๕๖๘ (บาท) | ๒๕๖๙ (บาท) | ๒๕๗๐ (บาท) | |
| ๑ | แผนงานการรักษาความ สงบภายใน | ค่าครุภัณฑ์ | ครุภัณฑ์ยานพาหนะ และขนส่ง | รถบรรทุก (ดีเซล) ขนาด ๖ ตัน ๖ ล้อ ปริมาตรกระบอกสูบไม่ต่ำกว่า ๖,๐๐๐ ซีซี หรือกำลังเครื่องยนต์สูงสุด ไม่ต่ำ กว่า ๑๗๐ กิโลวัตต์ (แบบบรรทุกน้ำ) | ๒,๕๖๓,๐๐๐ | ๒,๕๖๓,๐๐๐ | ๒,๕๖๓,๐๐๐ | ๒,๕๖๓,๐๐๐ | ๒,๕๖๓,๐๐๐ | สำนักปลัด |
| ๒ | แผนงานการรักษาความ สงบภายใน | ค่าครุภัณฑ์ | ครุภัณฑ์ยานพาหนะ และขนส่ง | ระบบกล้องโทรทัศน์วงจรปิด ตามเกณฑ์ ราคากลางและคุณลักษณะพื้นฐาน ของระบบกล้องโทรทัศน์วงจรปิด เพื่อปรับปรุงระบบเดิม และติดตั้งใหม่ บริเวณจุดเสี่ยงในพื้นที่ตำบลป่าตึง | ๓,๐๐๐,๐๐๐ | ๓,๐๐๐,๐๐๐ | ๓,๐๐๐,๐๐๐ | ๓,๐๐๐,๐๐๐ | ๓,๐๐๐,๐๐๐ | สำนักปลัด |
| ๓ | แผนงานการศึกษา | ค่าครุภัณฑ์ | ครุภัณฑ์ยานพาหนะ และขนส่ง | รถบรรทุก (ดีเซล) ขนาด ๑ ตัน ปริมาตรกระบอกสูบไม่ต่ำกว่า ๒,๔๐๐ ซีซี หรือกำลังเครื่องยนต์สูงสุดไม่ต่ำ กว่า ๑๑๐ กิโลวัตต์ ขับเคลื่อน ๔ ล้อ แบบดับเบิลแควี่ จำนวน ๑ คัน | ๑,๐๒๕,๐๐๐ | ๑,๐๕๕,๐๐๐ | ๑,๐๘๕,๐๐๐ | ๑,๑๑๕,๐๐๐ | ๑,๑๔๕,๐๐๐ | กองการศึกษา ศาสนาและ วัฒนธรรม |

บัญชีครุภัณฑ์

แบบ ผ. ๐๓

| ที่ | แผนงาน | หมวด | ประเภท | เป้าหมาย (ผลผลิตของครุภัณฑ์) | งบประมาณ | | | | | หน่วยงาน รับผิดชอบหลัก |
|-----|--|-------------|------------------------------|---|---------------|---------------|---------------|---------------|---------------|---------------------------|
| | | | | | ๒๕๖๖ (บาท) | ๒๕๖๗ (บาท) | ๒๕๖๘ (บาท) | ๒๕๖๙ (บาท) | ๒๕๗๐ (บาท) | |
| ๔ | แผนงานเคหะและชุมชน งานกำจัดขยะมูลฝอยและ สิ่งปฏิกูล | ค่าครุภัณฑ์ | ครุภัณฑ์ยานพาหนะ และขนส่ง | รถบรรทุกขยะ ขนาด ๖ ตัน ๖ ล้อ ปริมาตรกระบอกลูกสูบไม่ต่ำกว่า ๖,๐๐๐ ซีซี หรือกำลังเครื่องยนต์สูงสุดไม่ต่ำกว่า ๑๗๐ กิโลวัตต์ แบบอัทท้าย จำนวน ๑ คัน (สำนักปลัด) | ๒,๕๐๐,๐๐๐ | ๒,๕๐๐,๐๐๐ | ๒,๕๐๐,๐๐๐ | ๒,๕๐๐,๐๐๐ | ๒,๕๐๐,๐๐๐ | สำนักปลัด / กรม สถ. |
| ๕ | แผนงานอุตสาหกรรม และการโยธา | ค่าครุภัณฑ์ | ครุภัณฑ์ก่อสร้าง | รถตัดหญ้าชุดหลัง ชนิดขับเคลื่อน ๔ ล้อ จำนวน ๑ คัน (กองช่าง) | | ๓,๕๒๐,๐๐๐ | ๓,๕๒๐,๐๐๐ | ๓,๕๒๐,๐๐๐ | ๓,๕๒๐,๐๐๐ | กองช่าง / กรม สถ. |
| ๖ | แผนงานอุตสาหกรรม และการโยธา | ค่าครุภัณฑ์ | ครุภัณฑ์ยานพาหนะ และขนส่ง | รถบรรทุก (ดีเซล) ขนาด ๔ ตัน ๖ ล้อ ปริมาตรกระบอกลูกสูบไม่ต่ำกว่า ๔,๐๐๐ ซีซี หรือกำลังเครื่องยนต์สูงสุดไม่ต่ำกว่า ๑๐๕ กิโลวัตต์ จำนวน ๑ คัน (กองช่าง) | | | ๑,๕๐๑,๐๐๐ | ๑,๕๐๑,๐๐๐ | ๑,๕๐๑,๐๐๐ | กองช่าง / กรม สถ. |
| รวม | | | | | ๙,๐๘๘,๐๐๐ | ๑๒,๖๓๘,๐๐๐ | ๑๔,๑๖๙,๐๐๐ | ๑๔,๑๙๙,๐๐๐ | ๑๔,๒๒๙,๐๐๐ | |

ส่วนที่ ๔

การติดตามและ ประเมินผล

ส่วนที่ ๔

การติดตามและประเมินผล

๑. การติดตามและประเมินผลยุทธศาสตร์

ตามพระราชบัญญัติกำหนดแผนและขั้นตอนการกระจายอำนาจให้องค์กรปกครองส่วนท้องถิ่น พ.ศ. ๒๕๔๒ ได้กำหนดให้องค์กรปกครองส่วนท้องถิ่น มีอำนาจและหน้าที่ในการจัดทำแผนพัฒนาท้องถิ่นของตนเอง โดยในการจัดทำแผนพัฒนาขององค์กรปกครองส่วนท้องถิ่นนั้น จะต้องดำเนินการตามระเบียบกระทรวงมหาดไทย ว่าด้วยการจัดทำแผนพัฒนาขององค์กรปกครองส่วนท้องถิ่น พ.ศ. ๒๕๔๘ และที่แก้ไขเพิ่มเติมถึง (ฉบับที่ ๓) พ.ศ. ๒๕๖๑ ทั้งนี้ แผนพัฒนาท้องถิ่นจะต้องสอดคล้องกับแผนพัฒนาจังหวัด ยุทธศาสตร์การพัฒนาขององค์กรปกครองส่วนท้องถิ่นในเขตจังหวัด แผนพัฒนาอำเภอ แผนพัฒนาตำบล แผนพัฒนาหมู่บ้านหรือแผนชุมชน อันมีลักษณะเป็นการกำหนดรายละเอียดแผนงาน ดังนั้น จึงต้องมีการกำหนดยุทธศาสตร์การพัฒนาขององค์กรปกครองส่วนท้องถิ่นในเขตจังหวัดขึ้น ตามกระบวนการพิจารณาจากประชาคมท้องถิ่นระดับจังหวัด ร่วมกับคณะกรรมการพัฒนาองค์การบริหารส่วนจังหวัด คณะกรรมการประสานแผนพัฒนาท้องถิ่นระดับจังหวัด ผู้แทนองค์กรปกครองส่วนท้องถิ่นในเขตจังหวัด ร่วมกันจัดทำ ทบทวน หรือเปลี่ยนแปลงยุทธศาสตร์การพัฒนาขององค์กรปกครองส่วนท้องถิ่นในเขตจังหวัด เพื่อให้การจัดทำแผนพัฒนาขององค์กรปกครองส่วนท้องถิ่นเกิดประสิทธิภาพ ประสิทธิผล โดยนำยุทธศาสตร์การพัฒนาขององค์กรปกครองส่วนท้องถิ่นในเขตจังหวัดไปใช้เป็นแนวทางในการจัดทำแผนพัฒนาท้องถิ่นของตนเองได้ต่อไป และเพื่อให้สามารถบูรณาการกับแผนพัฒนาจังหวัด แผนปฏิบัติราชการประจำปีของจังหวัดและตอบสนองความต้องการของประชาชนอันจะนำไปสู่การจัดทำงบประมาณ ที่มีประสิทธิภาพในท้องถิ่นได้อย่างแท้จริง เป็นเครื่องมือในการพัฒนาท้องถิ่นให้เข้มแข็ง เกิดประโยชน์สูงสุดต่อประชาชนในท้องถิ่น

ดังนั้น องค์กรปกครองส่วนท้องถิ่น จึงต้องกำหนดยุทธศาสตร์การพัฒนาขององค์กรปกครองส่วนท้องถิ่นให้สอดคล้องยุทธศาสตร์การพัฒนาขององค์กรปกครองส่วนท้องถิ่นในเขตจังหวัด เพื่อนำไปสู่อการบูรณาการร่วมกัน ให้เกิดความสอดคล้องกับแผนพัฒนาจังหวัด สามารถเชื่อมโยงไปสู่แผนพัฒนาภูมิภาค แผนพัฒนาเศรษฐกิจและสังคมแห่งชาติ ฉบับที่ ๑๒ แผนยุทธศาสตร์ชาติ ๒๐ ปี ไทยแลนด์ ๔.๐ และในการจัดทำแผนพัฒนาท้องถิ่น (พ.ศ. ๒๕๖๖ - ๒๕๗๐) จะต้องมีการติดตามและติดตามและประเมินผลยุทธศาสตร์เพื่อความสอดคล้องแผนพัฒนาท้องถิ่นขององค์กรปกครองส่วนท้องถิ่น ตามระเบียบกระทรวงมหาดไทย ว่าด้วยการจัดทำแผนขององค์กรปกครองส่วนท้องถิ่น พ.ศ. ๒๕๔๘ และที่แก้ไขเพิ่มเติมถึง (ฉบับที่ ๓) พ.ศ. ๒๕๖๑ โดยคณะกรรมการติดตามและประเมินผลแผนพัฒนาท้องถิ่น จะต้องดำเนินการให้คะแนนตามเกณฑ์ที่กำหนดไว้ ซึ่งเป็นส่วนหนึ่งของการติดตามและประเมินผลแผนพัฒนา โดยดำเนินการให้แล้วเสร็จภายในหกสิบวัน นับแต่วันที่ประกาศใช้งบประมาณรายจ่าย รายละเอียดแนวทางการพิจารณาตามหนังสือกระทรวงมหาดไทย ค่วนที่สุด ที่ มท ๐๘๑๐.๓/ว ๒๙๓๑ ลงวันที่ ๑๕ พฤษภาคม ๒๕๖๒ เรื่อง ชักซ้อมแนวทางการทบทวนแผนพัฒนาท้องถิ่น (พ.ศ. ๒๕๖๑ - ๒๕๖๕) ขององค์กรปกครองส่วนท้องถิ่น ดังนี้

๑.๑ แนวทางการพิจารณาการติดตามและประเมินผลยุทธศาสตร์เพื่อความสอดคล้องแผนพัฒนาท้องถิ่นขององค์กรปกครองส่วนท้องถิ่น ประกอบด้วย

- ๑) ข้อมูลสภาพทั่วไปและข้อมูลพื้นฐานขององค์กรปกครองส่วนท้องถิ่น ๒๐ คะแนน
- ๒) การวิเคราะห์สถานการณ์และศักยภาพ ๒๐ คะแนน
- ๓) ยุทธศาสตร์ ๖๐ คะแนน ประกอบด้วย
 - (๑) ยุทธศาสตร์ขององค์กรปกครองส่วนท้องถิ่น ๑๐ คะแนน

- (๒) ยุทธศาสตร์ขององค์กรปกครองส่วนท้องถิ่นในเขตจังหวัด ๑๐ คะแนน
- (๓) ยุทธศาสตร์จังหวัด ๑๐ คะแนน
- (๔) วิสัยทัศน์ ๕ คะแนน
- (๕) กลยุทธ์ ๕ คะแนน
- (๖) เป้าประสงค์ของแต่ละประเด็นกลยุทธ์ ๕ คะแนน
- (๗) จุดยืนทางยุทธศาสตร์ ๕ คะแนน
- (๘) แผนงาน ๕ คะแนน
- (๙) ความเชื่อมโยงของยุทธศาสตร์ในภาพรวม ๕ คะแนน

คะแนนรวม ๑๐๐ คะแนน เกณฑ์ที่ควรได้เพื่อให้เกิดความสอดคล้องและขับเคลื่อนการพัฒนาท้องถิ่นขององค์กรปกครองส่วนท้องถิ่น ไม่ควรน้อยกว่าร้อยละ ๘๐ (๘๐ คะแนน)

๑.๒ แนวทางเบื้องต้นในการให้คะแนนแนวทางการพิจารณาการติดตามและประเมินผลยุทธศาสตร์เพื่อความสอดคล้องแผนพัฒนาท้องถิ่นขององค์กรปกครองส่วนท้องถิ่น

| ประเด็นการพิจารณา | รายละเอียดหลักเกณฑ์ | คะแนนเต็ม | คะแนนที่ได้ |
|---|---|-----------|-------------|
| ๑. ข้อมูลสภาพทั่วไป และข้อมูลพื้นฐานขององค์กรปกครองส่วนท้องถิ่น | ควรประกอบด้วยข้อมูลดังนี้ (๑) ข้อมูลเกี่ยวกับด้านกายภาพ เช่น ที่ตั้งของหมู่บ้าน/ชุมชน/ตำบล ลักษณะภูมิประเทศ ลักษณะภูมิอากาศ ลักษณะของดอน ลักษณะของแหล่งน้ำ ลักษณะของไม้/ป่าไม้ ฯลฯ ด้านการเมือง/การปกครอง เช่น เขตการปกครอง การเลือกตั้ง ฯลฯ | ๒๐ (๓) | |
| | (๒) ข้อมูลเกี่ยวกับด้านการเมือง/การปกครอง เช่น เขตการปกครอง การเลือกตั้ง ฯลฯ ประชากร เช่น ข้อมูลเกี่ยวกับจำนวนประชากร และช่วงอายุและจำนวนประชากร ฯลฯ | (๒) | |
| | (๓) ข้อมูลเกี่ยวกับสภาพทางสังคม เช่น การศึกษา สาธารณสุข อาชญากรรม ยาเสพติด การสังคมสงเคราะห์ ฯลฯ | (๒) | |
| | (๔) ข้อมูลเกี่ยวกับระบบบริการพื้นฐาน เช่น การคมนาคมขนส่ง การไฟฟ้า การประปา โทรศัพท์ ฯลฯ | (๒) | |
| | (๕) ข้อมูลเกี่ยวกับระบบเศรษฐกิจ เช่น การเกษตร การประมง การปศุสัตว์ การบริการ การท่องเที่ยว อุตสาหกรรม การพาณิชย์/กลุ่มอาชีพแรงงาน ฯลฯ | (๒) | |
| | (๖) ข้อมูลเกี่ยวกับศาสนา ประเพณี วัฒนธรรม เช่น การนับถือศาสนา ประเพณีและงานประจำปี ภูมิปัญญาท้องถิ่น ภาษาถิ่น สินค้าพื้นเมืองและของที่ระลึก ฯลฯ และอื่นๆ | (๒) | |
| | (๗) ข้อมูลเกี่ยวกับทรัพยากรธรรมชาติ เช่น น้ำ ป่าไม้ ภูเขา คุณภาพของทรัพยากรธรรมชาติ ฯลฯ | (๒) | |
| | (๘) การสำรวจและจัดเก็บข้อมูลเพื่อการจัดทำแผนพัฒนาท้องถิ่นหรือการใช้ข้อมูล จปฐ. | (๒) | |
| | (๙) การประชุมประชาคมท้องถิ่น รูปแบบ วิธีการ และการดำเนินการประชุมประชาคมท้องถิ่น โดยใช้กระบวนการการร่วมคิด ร่วมทำ ร่วมตัดสินใจ ร่วมตรวจสอบ ร่วมรับประโยชน์ | (๓) | |

| ประเด็นการพิจารณา | รายละเอียดหลักเกณฑ์ | คะแนน เต็ม | คะแนน ที่ได้ |
|--|--|---------------|-----------------|
| ๓.๓ ยุทธศาสตร์จังหวัด | สอดคล้องกับยุทธศาสตร์พัฒนากลุ่มจังหวัด ยุทธศาสตร์พัฒนาภาค แผนพัฒนาเศรษฐกิจและสังคมแห่งชาติ แผนการบริหารราชการแผ่นดิน นโยบาย/ยุทธศาสตร์ คสช. และนโยบายรัฐบาลหลักประชารัฐ แผนยุทธศาสตร์ชาติ ๒๐ ปี และ Thailand ๔.๐ | (๑๐) | |
| ๓.๔ วิสัยทัศน์ | วิสัยทัศน์ ซึ่งมีลักษณะแสดงสถานภาพที่องค์กรปกครองส่วนท้องถิ่นต้องการจะเป็นหรือบรรลุถึงอนาคตอย่างชัดเจน สอดคล้องกับโอกาสและศักยภาพที่เป็นลักษณะเฉพาะขององค์กรปกครองส่วนท้องถิ่น และสัมพันธ์กับโครงการพัฒนาท้องถิ่น | (๕) | |
| ๓.๕ กลยุทธ์ | แสดงให้เห็นช่องทาง วิธีการ ภารกิจหรือสิ่งที่ต้องทำตามอำนาจหน้าที่ขององค์กรปกครองส่วนท้องถิ่นที่จะนำไปสู่การบรรลุวิสัยทัศน์ หรือแสดงให้เห็นถึงความชัดเจนในสิ่งที่จะดำเนินการให้บรรลุวิสัยทัศน์นั้น | (๕) | |
| ๓.๖ เป้าประสงค์ของแต่ละประเด็นกลยุทธ์ | เป้าประสงค์ของแต่ละประเด็นกลยุทธ์มีความสอดคล้องและสนับสนุนต่อกยุทธ์ที่จะเกิดขึ้น มุ่งหมายสิ่งหนึ่งสิ่งใดที่ชัดเจน | (๕) | |
| ๓.๗ จุดยืนทางยุทธศาสตร์ (Positioning) | ความมุ่งมั่นแน่วแน่ในการวางแผนพัฒนาท้องถิ่น เพื่อให้บรรลุวิสัยทัศน์ขององค์กรปกครองส่วนท้องถิ่น ซึ่งเกิดจากศักยภาพของพื้นที่จริง ที่จะนำไปสู่ผลสำเร็จทางยุทธศาสตร์ | (๕) | |
| ๓.๘ แผนงาน | แผนงานหรือจุดมุ่งหมายเพื่อการพัฒนาในอนาคต กำหนดจุดมุ่งหมายในเรื่องใดเรื่องหนึ่งหรือแผนงานที่เกิดจากเป้าประสงค์ ตัวชี้วัดค่าเป้าหมาย กลยุทธ์จุดยืนทางยุทธศาสตร์ขององค์กรปกครองส่วนท้องถิ่นที่มีความชัดเจน นำไปสู่การจัดทำโครงการพัฒนาท้องถิ่นในแผนพัฒนาท้องถิ่นโดยระบุแผนงานและความเชื่อมโยงดังกล่าว | (๕) | |
| ๓.๙ ความเชื่อมโยงของยุทธศาสตร์ในภาพรวม | ความเชื่อมโยงองค์กรวมที่นำไปสู่การพัฒนาท้องถิ่นที่เกิดผลผลิต/โครงการจากแผนยุทธศาสตร์ชาติ ๒๐ ปี แผนพัฒนาเศรษฐกิจและสังคมแห่งชาติ ฉบับที่ ๑๒ Thailand ๔.๐ แผนพัฒนาภาค/แผนพัฒนากลุ่มจังหวัด/แผนพัฒนาจังหวัด ยุทธศาสตร์การพัฒนาขององค์กรปกครองส่วนท้องถิ่นในเขตจังหวัดและยุทธศาสตร์ขององค์กรปกครองส่วนท้องถิ่น | (๕) | |
| รวมคะแนน | | ๑๐๐ | |

๒. การติดตามและประเมินผลโครงการ

ในการจัดทำแผนพัฒนาท้องถิ่นนั้น จะต้องมีการติดตามและประเมินผลแผนพัฒนา โดยจะต้องติดตามและประเมินยุทธศาสตร์ ตามระเบียบกระทรวงมหาดไทย ว่าด้วยการจัดทำแผนขององค์กรปกครองส่วนท้องถิ่น พ.ศ. ๒๕๔๘ และที่แก้ไขเพิ่มเติมถึง (ฉบับที่ ๓) พ.ศ. ๒๕๖๑ โดยคณะกรรมการติดตามและประเมินผลแผนพัฒนาท้องถิ่น จะต้องดำเนินการให้คะแนนตามเกณฑ์ที่กำหนดไว้ ซึ่งเป็นส่วนหนึ่งของการติดตามและประเมินผลแผนพัฒนา โดยดำเนินการให้แล้วเสร็จภายในหกสิบวัน นับแต่วันที่ประกาศใช้งบประมาณรายจ่าย รายละเอียดแนวทางการพิจารณาตามหนังสือกระทรวงมหาดไทย ด่วนที่สุด ที่ มท ๐๘๑๐.๓/ว ๒๙๓๑ ลงวันที่ ๑๕ พฤษภาคม ๒๕๖๒ เรื่อง ชักซ้อมแนวทางการทบทวนแผนพัฒนาท้องถิ่น (พ.ศ. ๒๕๖๑-๒๕๖๕) ขององค์กรปกครองส่วนท้องถิ่น ดังนี้

๒.๑ แนวทางการพิจารณาการติดตามและประเมินผลโครงการเพื่อความสอดคล้องแผนพัฒนาท้องถิ่น (พ.ศ. ๒๕๖๑-๒๕๖๕) ประกอบด้วย

- ๑) การสรุปสถานการณ์การพัฒนา ๑๐ คะแนน
- ๒) การประเมินผลการนำแผนพัฒนาท้องถิ่นไปปฏิบัติในเชิงปริมาณ ๑๐ คะแนน
- ๓) การประเมินผลการนำแผนพัฒนาท้องถิ่นไปปฏิบัติในเชิงคุณภาพ ๑๐ คะแนน
- ๔) แผนงานและยุทธศาสตร์ ๑๐ คะแนน
- ๕) โครงการพัฒนา ๖๐ คะแนน ประกอบด้วย
 - (๑) ความชัดเจนของชื่อโครงการ ๕ คะแนน
 - (๒) กำหนดวัตถุประสงค์สอดคล้องกับโครงการ ๕ คะแนน
 - (๓) เป้าหมาย (ผลผลิตของโครงการ) มีความชัดเจนนำไปสู่การตั้งงบประมาณได้ถูกต้อง ๕ คะแนน
 - (๔) โครงการมีความสอดคล้องกับแผนยุทธศาสตร์ชาติ ๒๐ ปี ๕ คะแนน
 - (๕) เป้าหมาย (ผลผลิตของโครงการ) มีความสอดคล้องกับแผนพัฒนาเศรษฐกิจและสังคมแห่งชาติ ๕ คะแนน
 - (๖) โครงการมีความสอดคล้องกับ Thailand ๔.๐ ๕ คะแนน
 - (๗) โครงการสอดคล้องกับยุทธศาสตร์จังหวัด ๕ คะแนน
 - (๘) โครงการแก้ไขปัญหาความยากจนหรือการเสริมสร้างให้ประเทศชาติมั่นคง มั่งคั่ง ยั่งยืน ภายใต้หลักปรัชญา ๕ คะแนน
 - (๙) งบประมาณ มีความสอดคล้องกับเป้าหมาย (ผลผลิตของโครงการ) ๕ คะแนน
 - (๑๐) มีการประมาณการราคาถูกต้องตามหลักวิธีการงบประมาณ ๕ คะแนน
 - (๑๑) มีการกำหนดตัวชี้วัด (KPI) และสอดคล้องกับวัตถุประสงค์และผลที่คาดว่าจะได้รับ ๕ คะแนน
 - (๑๒) ผลที่คาดว่าจะได้รับ สอดคล้องกับวัตถุประสงค์ ๕ คะแนน

คะแนนรวม ๑๐๐ คะแนน เกณฑ์ที่ควรได้เพื่อให้เกิดความสอดคล้องและขับเคลื่อนการพัฒนาท้องถิ่นขององค์กรปกครองส่วนท้องถิ่น ไม่ควรน้อยกว่าร้อยละ ๘๐ (๘๐ คะแนน)

๒.๒ แนวทางเบื้องต้นในการให้คะแนนแนวทางการพิจารณาการติดตามและประเมินผลโครงการ เพื่อความสอดคล้องแผนพัฒนาท้องถิ่น

| ประเด็นการพิจารณา | รายละเอียดหลักเกณฑ์ | คะแนนเต็ม | คะแนนที่ได้ |
|---|---|-----------|-------------|
| ๑. การสรุปสถานการณ์การพัฒนา | เป็นการวิเคราะห์กรอบการจัดทำยุทธศาสตร์ขององค์กรปกครองส่วนท้องถิ่น (ใช้วิเคราะห์ SWOT Analysis/Demand (Demand Analysis) /Global Demand และ Trend ปัจจุบัน และสถานการณ์การเปลี่ยนแปลงที่มีผลต่อการพัฒนา อย่างน้อยต้องประกอบด้วยการวิเคราะห์ศักยภาพด้านเศรษฐกิจ, ด้านสังคม,ด้านทรัพยากรธรรมชาติและสิ่งแวดล้อม) | ๑๐ | |
| ๒. การประเมินผลการนำแผนพัฒนาท้องถิ่นไปปฏิบัติในเชิงปริมาณ | ๑) การควบคุมที่มีการใช้ตัวเลขต่างๆ เพื่อนำมาใช้วัดผลในเชิงปริมาณ เช่น การวัดจำนวนโครงการ กิจกรรม งานต่างๆ ก็คือผลผลิตนั้นเองว่าเป็นไปตามที่ตั้งเป้าหมายเอาไว้หรือไม่ จำนวนที่ดำเนินการจริงตามที่ได้กำหนดไว้เท่าไร จำนวนที่ไม่สามารถดำเนินการได้มีจำนวนเท่าไรสามารถอธิบายได้ตามหลักประสิทธิภาพ (Efficiency) ของการพัฒนาท้องถิ่นตามอำนาจหน้าที่ที่ได้กำหนดไว้ ๒) วิเคราะห์ผลกระทบ/สิ่งกระทบ (Impact) โครงการที่ดำเนินการในเชิงปริมาณ (Quantitative) | ๑๐ | |
| ๓. การประเมินผลการนำแผนพัฒนาท้องถิ่นไปปฏิบัติในเชิงคุณภาพ | ๑) การประเมินประสิทธิผลของแผนพัฒนาในเชิงคุณภาพคือการนำเอาเทคนิคต่างๆ มาใช้เพื่อวัดว่าภารกิจ โครงการ กิจกรรม งานต่างๆ ที่ดำเนินการในพื้นที่นั้นๆ ตรงต่อความต้องการของประชาชนหรือไม่และเป็นไปตามอำนาจหน้าที่หรือไม่ ประชาชนพึงพอใจหรือไม่ สิ่งของวัสดุ ครุภัณฑ์ การดำเนินการต่างๆ มีสภาพหรือลักษณะถูกต้อง คงทน ถาวร สามารถใช้งานได้ตามวัตถุประสงค์หรือไม่ ซึ่งเป็นไปตามหลักประสิทธิผล (Effectiveness) ผลการปฏิบัติราชการที่บรรลุวัตถุประสงค์และเป้าหมายของแผนการปฏิบัติราชการตามที่ได้รับงบประมาณมาดำเนินการ รวมถึงสามารถเทียบเคียงกับส่วนราชการหรือหน่วยงาน ๒) วิเคราะห์ผลกระทบ/สิ่งที่กระทบ (Impact) โครงการที่ดำเนินการในเชิงคุณภาพ (Qualitative) | ๑๐ | |
| ๔. แผนงานและยุทธศาสตร์การพัฒนา | ๑) วิเคราะห์แผนงาน งาน ที่เกิดจากด้านต่างๆ มีความสอดคล้องกับยุทธศาสตร์ขององค์กรปกครองส่วนท้องถิ่นโดยใช้ SWOT Analysis/Demand (Demand Analysis) /Global Demand /Trend หรือหลักการบูรณาการ (Integration) กับองค์กรปกครองส่วนท้องถิ่นที่มีพื้นที่ติดต่อกัน ๒) วิเคราะห์แผนงาน งาน ที่เกิดจากด้านต่างๆ ที่สอดคล้องกับการแก้ไขปัญหาความยากจน หลักปรัชญา | ๑๐ | |

| ประเด็นการพิจารณา | รายละเอียดหลักเกณฑ์ | คะแนน เต็ม | คะแนน ที่ได้ |
|---|--|-------------------|-----------------|
| <p>๕. โครงการพัฒนา</p> <p>๕.๑ ความชัดเจนของชื่อโครงการ</p> | <p>ควรประกอบด้วยข้อมูลดังนี้</p> <p>เป็นโครงการที่มีวัตถุประสงค์สนองต่อแผนยุทธศาสตร์การพัฒนาขององค์กรปกครองส่วนท้องถิ่นและดำเนินการเพื่อให้การพัฒนาบรรลุตามวิสัยทัศน์ขององค์กรปกครองส่วนท้องถิ่นที่กำหนดไว้ ชื่อโครงการมีความชัดเจน มุ่งไปเรื่องใดเรื่องหนึ่ง อ่านแล้วเข้าใจได้ว่าจะพัฒนาอะไรในอนาคต</p> | <p>๖๐ (๕)</p> | |
| <p>๕.๒ กำหนดวัตถุประสงค์สอดคล้องกับโครงการ</p> | <p>มีวัตถุประสงค์ชัดเจน (clear objective) โครงการต้องกำหนดวัตถุประสงค์สอดคล้องกับความเป็นมาของโครงการ สอดคล้องกับหลักการและเหตุผลวิธีการดำเนินงานต้องสอดคล้องกับวัตถุประสงค์ มีความเป็นไปได้ชัดเจนมีลักษณะเฉพาะเจาะจง</p> | <p>(๕)</p> | |
| <p>๕.๓ เป้าหมาย (ผลผลิตของโครงการ) มีความชัดเจนนำไปสู่การตั้งงบประมาณได้ถูกต้อง</p> | <p>สภาพที่อยากให้เกิดขึ้นในอนาคตเป็นทิศทางที่ต้องไปให้ถึง เป้าหมายต้องชัดเจน สามารถระบุจำนวนเท่าไร กลุ่มเป้าหมายคืออะไร มีผลผลิตอย่างไร กลุ่มเป้าหมาย พื้นที่ดำเนินงาน และระยะเวลาดำเนินงานอธิบายให้ชัดเจนว่าโครงการนี้จะทำที่ไหน เริ่มต้นในช่วงเวลาใดและจบลงเมื่อไหร่ ใครคือกลุ่มเป้าหมายของโครงการ หากกลุ่มเป้าหมายมีหลายกลุ่ม ให้บอกชัดเจนไปว่าใครคือกลุ่มเป้าหมาย ใครคือกลุ่มเป้าหมายรอง</p> | <p>(๕)</p> | |
| <p>๕.๔ โครงการมีความสอดคล้องกับแผนยุทธศาสตร์ ๒๐ ปี</p> | <p>โครงการสอดคล้องกับ (๑) ความมั่นคง (๒) การสร้างความสามารถในการแข่งขัน (๓) การพัฒนาและเสริมสร้างศักยภาพคน (๔) การสร้างโอกาสความเสมอภาคและเท่าเทียมกันทางสังคม (๕) การปรับสมดุลและพัฒนาระบบการบริหารจัดการภาครัฐ เพื่อให้เกิดความมั่นคง มั่งคั่ง ยั่งยืน</p> | <p>(๕)</p> | |
| <p>๕.๕ เป้าหมาย (ผลผลิตของโครงการ) มีความสอดคล้องกับแผนพัฒนาเศรษฐกิจและสังคมแห่งชาติ</p> | <p>โครงการมีความสอดคล้องกับแผนพัฒนาเศรษฐกิจและสังคมแห่งชาติฉบับที่ ๑๒ โดย (๑) ยึดหลักปรัชญาของเศรษฐกิจพอเพียง (๒) ยึดคนเป็นศูนย์กลางการพัฒนา (๓) ยึดวิสัยทัศน์ภายใต้ยุทธศาสตร์ชาติ ๒๐ ปี (๔) ยึดเป้าหมายอนาคตประเทศไทย ๒๕๗๕ (๕) ยึดหลักการนำไปสู่การปฏิบัติให้เกิดผลสัมฤทธิ์อย่างจริงจังใน ๕ ปีที่ต่อยอดไปสู่ผลสัมฤทธิ์ที่เป็นเป้าหมายระยะยาว ภายใต้แนวทางการพัฒนา (๑) การยกระดับศักยภาพการแข่งขันและการหลุดพ้นกับดักรายได้ปานกลางสู่รายได้สูง (๒) การพัฒนาศักยภาพคนตามช่วงวัยและการปฏิรูประบบเพื่อสร้างสังคมสูงวัยอย่างมีคุณภาพ (๓) การลดความเหลื่อมล้ำทางสังคม (๔) การรองรับการเชื่อมโยงภูมิภาคและความเป็นเมือง (๕) การสร้างความเจริญเติบโตทางเศรษฐกิจและสังคมอย่างเป็นมิตรกับสิ่งแวดล้อม (๖) การบริหารราชการแผ่นดินที่มีประสิทธิภาพ</p> | <p>(๕)</p> | |

| ประเด็นการพิจารณา | รายละเอียดหลักเกณฑ์ | คะแนน เต็ม | คะแนน ที่ได้ |
|---|--|---------------|-----------------|
| ๕.๖ โครงการมีความสอดคล้องกับ Thailand ๔.๐ | โครงการมีลักษณะหรือสอดคล้องกับการปรับเปลี่ยนโครงสร้างเศรษฐกิจไปสู่ Value-Based Economy หรือเศรษฐกิจที่ขับเคลื่อนด้วยนวัตกรรมทำน้อย ได้มาก เช่น (๑) เปลี่ยนจากการผลิตสินค้า โภคภัณฑ์ไปสู่สินค้าเชิงนวัตกรรม (๒) เปลี่ยนจากการขับเคลื่อนประเทศด้วยภาคอุตสาหกรรม ไปสู่การขับเคลื่อนเทคโนโลยี ความคิดสร้างสรรค์และนวัตกรรม (๓) เปลี่ยนจากการเน้นภาคการผลิตสินค้า ไปสู่การเน้นภาคบริการมากขึ้น รวมถึงโครงการที่เติมเต็มด้วยวิชาการ ความคิดสร้างสรรค์ นวัตกรรม วิทยาศาสตร์ เทคโนโลยี และการวิจัยและพัฒนาแล้วต่อยอดความได้เปรียบเทียบ เช่น ด้าน การเกษตร เทคโนโลยีชีวภาพ สาธารณสุข วัฒนธรรม ฯลฯ | (๕) | |
| ๕.๗ โครงการสอดคล้องกับยุทธศาสตร์จังหวัด | โครงการพัฒนาท้องถิ่นมีความสอดคล้องกับห้วงระยะเวลาของแผนพัฒนาจังหวัดที่ได้กำหนดขึ้น เพื่อขับเคลื่อนการพัฒนาท้องถิ่นเสมือนหนึ่งการขับเคลื่อนการพัฒนาจังหวัด ซึ่งไม่สามารถแยกส่วนใดส่วนหนึ่งออกจากกันได้ นอกจากนี้โครงการพัฒนาท้องถิ่นต้องเป็นโครงการเชื่อมต่อหรือเดินทางไปด้วยกันกับยุทธศาสตร์จังหวัดที่ได้กำหนดขึ้นที่เป็นปัจจุบัน | (๕) | |
| ๕.๘ โครงการแก้ไข ปัญหาความยากจน หรือการเสริมสร้างให้ ประเทศชาติมั่นคง มั่งคั่ง ยั่งยืน ภายใต้หลัก ประชาธิปไตย | โครงการที่ดำเนินการภายใต้พื้นฐานความพอเพียงที่ประชาชน ดำเนินการเองหรือร่วมดำเนินการ เป็นโครงการต่อยอดและขยายได้เป็นโครงการที่ประชาชนต้องการเพื่อให้เกิดความยั่งยืน ซึ่งมีลักษณะที่จะให้ท้องถิ่นมีความมั่นคง มั่งคั่ง ยั่งยืน เป็นท้องถิ่นที่พัฒนาแล้วด้วยการพัฒนาตามปรัชญาของ เศรษฐกิจพอเพียง | (๕) | |
| ๕.๙ งบประมาณ มีความสอดคล้องกับเป้าหมาย (ผลผลิตของโครงการ) | งบประมาณโครงการพัฒนาจะต้องคำนึงถึงหลักสำคัญ ๕ ประการในการจัดทำโครงการได้แก่ (๑) ความประหยัด (Economy) (๒) ความมีประสิทธิภาพ (Efficiency) (๓) ความมีประสิทธิภาพ (Effectiveness) (๔) ความเหลื่อมล้ำในการพัฒนาท้องถิ่น นำไปสู่ความยุติธรรม (Equity) (๕) ความโปร่งใส(Transparency) | (๕) | |
| ๕.๑๐ มีการประมาณการ ราคาถูกต้องตามหลัก วิธีการงบประมาณ | การประมาณการราคาเพื่อการพัฒนาต้องสอดคล้องกับโครงการถูกต้องตามหลักวิชาการทางช่าง หลักของราคากลางราคากลางท้องถิ่น มีความโปร่งใสในการกำหนดราคาและตรวจสอบได้ในเชิงประจักษ์ | (๕) | |
| ๕.๑๑ มีการกำหนด ตัวชี้วัด (KPI) และ สอดคล้องกับ วัตถุประสงค์และผลที่ คาดว่าจะได้รับ | มีการกำหนดดัชนีชี้วัดผลงาน (KPI) ที่สามารถวัดได้ (measurable) ใช้บอกประสิทธิผล (effectiveness) ใช้บอก ประสิทธิภาพ (efficiency) ได้ เช่น การกำหนดความพึงพอใจ การกำหนดร้อยละ การกำหนดอันเกิดจากผลของวัตถุประสงค์ ที่เกิดขึ้นสิ่งที่เกิดขึ้นสิ่งที่ได้รับ (การคาดการณ์ คาดว่าจะได้รับ) | (๕) | |

| ประเด็นการพิจารณา | รายละเอียดหลักเกณฑ์ | คะแนน เต็ม | คะแนน ที่ได้ |
|---|---|---------------|-----------------|
| ๕.๑๒ ผลที่คาดว่าจะได้รับสอดคล้องกับวัตถุประสงค์ | ผลที่ได้รับเป็นสิ่งที่เกิดขึ้นได้จริงจากการดำเนินการตามโครงการพัฒนาซึ่งสอดคล้องกับวัตถุประสงค์ที่ตั้งไว้ การได้ผลหรือผลที่เกิดขึ้นจะต้องเท่ากับวัตถุประสงค์หรือมากกว่า วัตถุประสงค์ซึ่งการเขียนวัตถุประสงค์ควรคำนึงถึง (๑) มีความเป็นไปได้และมีความเฉพาะเจาะจง ในการดำเนินงานตามโครงการ (๒) วัดและประเมินผลระดับของความสำเร็จได้ (๓) ระบุสิ่งที่ต้องการดำเนินงานอย่างชัดเจนและเฉพาะเจาะจงมากที่สุดและสามารถปฏิบัติได้ (๔) เป็นเหตุเป็นผล สอดคล้องกับความเป็นจริง (๕) ส่งผลต่อการบ่งบอกเวลาได้ | (๕) | |
| รวมคะแนน | | ๑๐๐ | |

๓. สรุปผลการพัฒนาท้องถิ่นในภาพรวม

การวัดผลในเชิงปริมาณและเชิงคุณภาพ

(๑) การวัดผลในเชิงปริมาณ

ตามที่องค์การบริหารส่วนตำบลป่าตึงได้ดำเนินการจัดทำแผนพัฒนาขึ้นมาเพื่อใช้เป็นเครื่องมือในการพัฒนาองค์การบริหารส่วนตำบลป่าตึงให้บรรลุเป้าหมายที่วางไว้ เกิดประสิทธิภาพประสิทธิผลสูงสุดในการแก้ไขปัญหาให้กับประชาชน ในการจัดทำแผนพัฒนานั้นจะต้องมีการติดตามและประเมินแผนพัฒนา ตามระเบียบกระทรวงมหาดไทย ว่าด้วยการจัดทำแผนขององค์กรปกครองส่วนท้องถิ่น พ.ศ. ๒๕๔๘ และที่แก้ไขเพิ่มเติม

โดยคณะกรรมการติดตามและประเมินแผนพัฒนาเป็นผู้ดำเนินการติดตามและประเมินผลแผนพัฒนา ซึ่งคณะกรรมการจะต้องดำเนินการกำหนดแนวทาง วิธีการในการติดตามและประเมินผลแผนพัฒนา ดำเนินการติดตามและประเมินผลแผนพัฒนา รายงานผลและเสนอความเห็นซึ่งได้จากการติดตามและประเมินผลแผนพัฒนาต่อผู้บริหารท้องถิ่น เพื่อให้ผู้บริหารท้องถิ่นเสนอต่อสภาท้องถิ่น และคณะกรรมการพัฒนาท้องถิ่น พร้อมทั้งประกาศผลการติดตามและประเมินผลแผนพัฒนาให้ประชาชนในท้องถิ่นทราบในที่เปิดเผยภายในสิบห้าวันนับแต่วันรายงานผลและเสนอความเห็นดังกล่าวและต้องปิดประกาศไว้เป็นระยะเวลาไม่น้อยกว่าสามสิบวันโดยอย่างน้อยปีละสองครั้งภายในเดือนเมษายนและภายในเดือนตุลาคมของทุกปี

โดยเครื่องมือที่ใช้ในการติดตามและประเมินผลในเชิงปริมาณ มีดังนี้

แบบที่ ๑ การกำกับจัดทำแผนยุทธศาสตร์ขององค์กรปกครองส่วนท้องถิ่น

แบบที่ ๒ แบบติดตามผลการดำเนินงานขององค์กรปกครองส่วนท้องถิ่น

แบบที่ ๓/๑ แบบประเมินผลการดำเนินงานตามแผนยุทธศาสตร์

แบบประเมินคุณภาพของแผนพัฒนา

(แจ้งตามหนังสือกระทรวงมหาดไทย ที่ มท ๐๘๑๐.๒/ว ๐๗๐๓ ลงวันที่ ๒ กุมภาพันธ์ ๒๕๕๘ เรื่อง แนวทางและหลักเกณฑ์การจัดทำและประสานแผนสามปีขององค์กรปกครองส่วนท้องถิ่น ข้อ ๗ การวัดคุณภาพของแผนพัฒนาท้องถิ่น ตามนัยหนังสือกระทรวงมหาดไทย ด่วนที่สุด ที่ มท ๐๘๑๐.๒/ว ๔๘๓๐ ลงวันที่ ๒๒ พฤศจิกายน ๒๕๕๖ ให้แล้วเสร็จภายใน ๑๕ วัน นับแต่วันประกาศใช้แผนพัฒนาท้องถิ่น)

การติดตามและประเมินผลด้วยระบบ e-plan (www.dla.go.th)

(๒) การวัดผลในเชิงคุณภาพ

การจัดผลเชิงคุณภาพ องค์การบริหารส่วนตำบลป่าตึงใช้การสำรวจความพึงพอใจในการวัดผลเชิงคุณภาพโดยภาพรวม โดยได้มีการประเมินความพึงพอใจ ซึ่งการประเมินความพึงพอใจทำให้ทราบถึงผลเชิงคุณภาพในการดำเนินงานขององค์การบริหารส่วนตำบลป่าตึงในภาพรวม

โดยเครื่องมือที่ใช้ในการประเมินความพึงพอใจ มีดังนี้

แบบที่ ๓/๒ แบบประเมินความพึงพอใจต่อผลการดำเนินงานขององค์การบริหารส่วนตำบลป่าตึง

แบบที่ ๓/๓ แบบประเมินความพึงพอใจของประชาชนที่มีต่อการให้บริการ

๔. ข้อเสนอแนะในการจัดทำแผนพัฒนาท้องถิ่นในอนาคต**๔.๑ ผลกระทบนำไปสู่อุทิศ**

๑) เกิดการพัฒนาพัฒนาที่ล่าช้า เพราะการดำเนินงานต่างๆ ขององค์กรปกครองส่วนท้องถิ่นต้องผ่านกระบวนการหลายขั้นตอน สลับซับซ้อน

๒) ประชาชนอาจเกิดความเบื่อหน่ายกับกระบวนการจัดทำแผนที่มีความยุ่งยากมากขึ้น

๓) ปัญหาอาจไม่ได้รับการแก้ไขอย่างตรงจุดเพราะข้อจำกัดของระเบียบกฎหมายที่ทำให้ยากและบางเรื่องอาจทำไม่ได้

๔.๒ ข้อสังเกต ข้อเสนอแนะ ผลจากการพัฒนา

๑) การจัดทำแผนพัฒนาท้องถิ่นสี่ปีควรพิจารณาใช้แผนยุทธศาสตร์การพัฒนามาเป็นกรอบในการจัดทำแผนพัฒนาท้องถิ่นสี่ปีและให้มีความสอดคล้องกัน

๒) การจัดทำแผนพัฒนาท้องถิ่นสี่ปีควรพิจารณางบประมาณและคำนึงถึงสถานะการคลังในการพิจารณาโครงการ/กิจกรรม ที่จะบรรจุในแผนพัฒนาท้องถิ่นสี่ปี

๓) ควรเร่งรัดให้มีการดำเนินโครงการ/กิจกรรม ที่ตั้งในเทศบัญญัติงบประมาณรายจ่ายให้สามารถดำเนินการได้ในปีงบประมาณนั้น

๔) องค์การบริหารส่วนตำบลป่าตึงควรพิจารณาตั้งงบประมาณให้เพียงพอและเหมาะสมกับกับภารกิจแต่ละด้านที่จะต้องดำเนินการ ซึ่งจะช่วยลดปัญหาในการโอนเพิ่ม โอนลด โอนตั้งจ่ายรายการใหม่

ภาคผนวก

รายงานการประชุมสมาชิกสภาองค์การบริหารส่วนตำบลป่าตึง

สมัยสามัญ สมัยที่ ๒ ประจำปี พ.ศ. ๒๕๖๕

วันอังคารที่ ๕ เดือน เมษายน พ.ศ. ๒๕๖๕ เวลา ๐๙.๓๐ น.

ณ ห้องประชุมองค์การบริหารส่วนตำบลป่าตึง

ผู้มาประชุม จำนวน ๑๙ ท่าน

| ลำดับที่ | ชื่อ - สกุล | ตำแหน่ง |
|----------|-----------------------|---|
| ๑ | นางนาที อนุวรชिका | ประธานสภาองค์การบริหารส่วนตำบลป่าตึง |
| ๒ | นายสมหมาย ลินลาด | รองประธานสภาองค์การบริหารส่วนตำบลป่าตึง |
| ๓ | นายสุนทร คีนมาเมือง | เลขานุการสภาองค์การบริหารส่วนตำบลป่าตึง |
| ๔ | นายเพชร สุวรรณา | สมาชิกสภาองค์การบริหารส่วนตำบลป่าตึง หมู่ที่ ๒ |
| ๕ | นายบุญปั้น ลาดอู่ | สมาชิกสภาองค์การบริหารส่วนตำบลป่าตึง หมู่ที่ ๓ |
| ๖ | นายสุรศักดิ์ สุฉายา | สมาชิกสภาองค์การบริหารส่วนตำบลป่าตึง หมู่ที่ ๔ |
| ๗ | นายปัญญา กองมา | สมาชิกสภาองค์การบริหารส่วนตำบลป่าตึง หมู่ที่ ๕ |
| ๘ | นายบุญรพ จันตุมมา | สมาชิกสภาองค์การบริหารส่วนตำบลป่าตึง หมู่ที่ ๖ |
| ๙ | นายเกษม ชุ่มเมืองเย็น | สมาชิกสภาองค์การบริหารส่วนตำบลป่าตึง หมู่ที่ ๗ |
| ๑๐ | นายประโยชน์ ยานะใจ | สมาชิกสภาองค์การบริหารส่วนตำบลป่าตึง หมู่ที่ ๘ |
| ๑๑ | นางสาวจूरรัตน์ ปัญบือ | สมาชิกสภาองค์การบริหารส่วนตำบลป่าตึง หมู่ที่ ๙ |
| ๑๒ | นางมนสิชา คีนมาเมือง | สมาชิกสภาองค์การบริหารส่วนตำบลป่าตึง หมู่ที่ ๑๐ |
| ๑๓ | นายสังัด คำซอน | สมาชิกสภาองค์การบริหารส่วนตำบลป่าตึง หมู่ที่ ๑๑ |
| ๑๔ | นายทองสุข กองมา | สมาชิกสภาองค์การบริหารส่วนตำบลป่าตึง หมู่ที่ ๑๒ |
| ๑๕ | นายสงวน จันทรสิงห์ | สมาชิกสภาองค์การบริหารส่วนตำบลป่าตึง หมู่ที่ ๑๔ |
| ๑๖ | นายนาวัน เพอเม็ยะ | สมาชิกสภาองค์การบริหารส่วนตำบลป่าตึง หมู่ที่ ๑๕ |
| ๑๗ | นายมนตรี แซ่จ้าว | สมาชิกสภาองค์การบริหารส่วนตำบลป่าตึง หมู่ที่ ๑๗ |
| ๑๘ | นายวินเรียม เงินป่า | สมาชิกสภาองค์การบริหารส่วนตำบลป่าตึง หมู่ที่ ๑๘ |
| ๑๙ | นายสุรเชษฐ กัญจนกร | สมาชิกสภาองค์การบริหารส่วนตำบลป่าตึง หมู่ที่ ๒๐ |

ลาประชุม จำนวน ๑ ท่าน

| ลำดับที่ | ชื่อ - สกุล | ตำแหน่ง |
|----------|--------------------|---|
| ๑ | นายเทอดทูน เมืองใจ | สมาชิกสภาองค์การบริหารส่วนตำบลป่าตึง หมู่ที่ ๑๖ |

ผู้เข้าร่วมประชุม จำนวน ๑๕ ท่าน

| ลำดับที่ | ชื่อ - สกุล | ตำแหน่ง |
|----------|--------------------|--|
| ๑ | นายณัฐกรณ์ ใจรังสี | นายกองค์การบริหารส่วนตำบลป่าตึง |
| ๒ | นายสุพจน์ หลี่จา | รองนายกองค์การบริหารส่วนตำบลป่าตึง |
| ๓ | นายพลกฤต สุฉายา | รองนายกองค์การบริหารส่วนตำบลป่าตึง |
| ๔ | นายนิคม แซ่เต็น | เลขานุการนายกองค์การบริหารส่วนตำบลป่าตึง |

| ลำดับที่ | ชื่อ - สกุล | ตำแหน่ง |
|----------|----------------------------|---|
| ๕ | นายทัต วังเมือง | ปลัดองค์การบริหารส่วนตำบลป่าตึง |
| ๖ | นางศิวพร ตุ่นแก้ว | หัวหน้าสำนักปลัด |
| ๗ | นางปณิดา เนตรสุวรรณ | ผู้อำนวยการกองคลัง |
| ๘ | นายจำรัส ปิงยอง | วิศวกรโยธา รักษาราชการแทน ผู้อำนวยการกองช่าง |
| ๙ | นายอุเทน เกษสุตาภรณ์ศักดิ์ | ผู้อำนวยการกองการศึกษา |
| ๑๐ | นางสุพิน ศิริยานนท์ | นักจัดการงานทั่วไป |
| ๑๑ | น.ส.กนกพร โภชนพันธ์ | นักวิเคราะห์นโยบายและแผน |
| ๑๒ | น.ส.วิชุดา แดงตุ้ย | หัวหน้าฝ่ายบริหารงานทั่วไป |
| ๑๓ | นายอมรชัย ยอดธรรมศร | นิติกร |
| ๑๔ | นายธรรมบุญ กันทะวงศ์ | เจ้าพนักงานธุรการ |
| ๑๕ | นางสาวสุดา ไทยใหม่ | นักวิชาการสาธารณสุข รักษาราชการแทน ผอ.กองสาธารณสุขและสิ่งแวดล้อม |

เริ่มประชุม เวลา ๐๙.๓๐ น.

เมื่อที่ประชุมพร้อมแล้ว นางนาที อนุรชิกา ประธานสภา อบต.ป่าตึง ทำหน้าที่ประธาน การประชุมได้กล่าวเปิด การประชุม และดำเนินการประชุมตามระเบียบวาระ ดังนี้

ระเบียบวาระที่ ๑
ประธานสภา

เรื่องที่ประธานจะแจ้งให้ที่ประชุมทราบ

๑. ประกาศสภาองค์การบริหารส่วนตำบลป่าตึง เรื่อง เรียกประชุมสภา องค์การบริหารส่วนตำบลป่าตึง สมัยสามัญ สมัยที่ ๒ ประจำปี พ.ศ.๒๕๖๕

๒. แนะนำตัวพนักงานส่วนตำบล ราย นายธรรมบุญ กันทะวงศ์ ย้ายมา ดำรงตำแหน่ง เจ้าพนักงานธุรการ สังกัดสำนักปลัด อบต. โอนย้ายมาจาก องค์การบริหารส่วนจังหวัดลพบุรี จังหวัดลพบุรี ตั้งแต่วันที่ ๔ เมษายน ๒๕๖๕ เป็นต้นไป

๓. การโอน (ย้าย) ราย นางสาววิชุดา แดงตุ้ย ตำแหน่ง หัวหน้าฝ่าย บริหารงานทั่วไป ไปดำรงตำแหน่ง หัวหน้าสำนักปลัด สังกัดองค์การบริหาร ส่วนตำบลแม่พริก อ.แม่สรวย จ.เชียงราย ตั้งแต่วันที่ ๒ พฤษภาคม ๒๕๖๕ เป็นต้นไป

๔. รายงานผลการดำเนินงานโครงการที่ได้รับการอนุมัติให้จ่ายเงินสะสม ประจำปี พ.ศ.๒๕๖๔ เนื่องจากไม่สามารถก่อนนี้ผูกพันได้ในระยะเวลา ๑ ปี นับจากวันที่มติจ่ายขาดเงินสะสม

ที่ประชุม

- รับทราบ

ระเบียบวาระที่ ๒

เรื่อง รับรองรายงานการประชุมสภาองค์การบริหารส่วนตำบล สมัยสามัญ สมัยแรก เมื่อวันที่ ๑๐ เดือน มกราคม พ.ศ.๒๕๖๕

ประธานสภา

- ตามบันทึกการประชุมฉบับนี้ มีสมาชิกท่านใดจะขอแก้ไข หรือเพิ่มเติม หรือไม่ ขอมติที่ประชุมในการรับรองรายงานการประชุม

| | |
|---------------------------------------|---|
| ประธานสภา | -ตามที่ท่านนายก อบต.ป่าตึง ได้ชี้แจงหลักการและเหตุผลของแผนพัฒนาท้องถิ่นฯ ในที่ประชุมมีสมาชิกสภาฯ ท่านใดต้องการอภิปรายหรือไม่ อย่างไร ขอเชิญ |
| ประธานสภา | เนื่องจากให้เวลาในการอภิปรายเพิ่มเติมพอสมควรแล้ว ปรากฏว่าไม่มีสมาชิกสภาฯ ท่านใดอภิปรายเพิ่มเติม อีก ก็ขอมติในที่ประชุมสภาฯว่าจะให้ความเห็นชอบร่างแผนพัฒนาท้องถิ่น (พ.ศ.๒๕๖๑-๒๕๖๕) เพิ่มเติม ครั้งที่ ๘ หรือไม่ |
| ที่ประชุม | -ได้ร่วมกันพิจารณาแล้วเห็นว่า ร่างแผนพัฒนาท้องถิ่น (พ.ศ.๒๕๖๑-๒๕๖๕) เพิ่มเติม ครั้งที่ ๘ ได้จัดทำไว้อย่างครอบคลุมและตอบสนองความต้องการของประชาชนดีแล้ว มติเห็นชอบด้วยคะแนนเสียง ดังนี้ เห็นชอบ จำนวน ๑๘ เสียง ไม่เห็นชอบ จำนวน - เสียง งดออกเสียง จำนวน ๑ เสียง (ประธานสภาฯ) ลาประชุม จำนวน ๑ ท่าน (นายเทอดทูน เมืองใจ) และให้ประกาศใช้แผนพัฒนาท้องถิ่น (พ.ศ.๒๕๖๑-๒๕๖๕) เพิ่มเติม ครั้งที่ ๘ ต่อไป |
| ประธานสภา | ๕.๕ พิจารณาทบทวนร่างแผนพัฒนาท้องถิ่น (พ.ศ. ๒๕๖๖ – ๒๕๗๐) ฉบับใหม่ โดยถือปฏิบัติตามระเบียบกระทรวงมหาดไทยว่าด้วยการจัดทำแผนพัฒนาขององค์กรปกครองส่วนท้องถิ่น พ.ศ.๒๕๔๘ และที่แก้ไขเพิ่มเติม ข้อ ๑๗ วรรคสอง ขอเชิญ ท่านนายก อบต.ป่าตึง |
| นายณัฐกรณ์ ใจรังสี นายก อบต.ป่าตึง | <p style="text-align: center;">บันทึกหลักการและเหตุผล</p> <p style="text-align: center;">การพิจารณาร่างแผนพัฒนาท้องถิ่น (พ.ศ. ๒๕๖๖ – ๒๕๗๐)</p> <p style="text-align: center;">หลักการ</p> <p>๑. หนังสือกระทรวงมหาดไทย ด่วนที่สุด ที่ มท ๐๘๑๐.๓/ว๗๔๖๗ ลงวันที่ ๑๔ ธันวาคม ๒๕๖๓ เรื่อง แนวทางการจัดทำแผนพัฒนาขององค์กรปกครองส่วนท้องถิ่น (พ.ศ.๒๕๖๖ -๒๕๗๐) การทบทวนแผนพัฒนาท้องถิ่น ให้ถือปฏิบัติตามระเบียบกระทรวงมหาดไทยว่าด้วยการจัดทำแผนพัฒนาขององค์กรปกครองส่วนท้องถิ่น พ.ศ. ๒๕๔๘ และที่แก้ไขเพิ่มเติม ข้อ ๑๗</p> <p>๒. ระเบียบกระทรวงมหาดไทยว่าด้วยการจัดทำแผนพัฒนาขององค์กรปกครองส่วนท้องถิ่น พ.ศ. ๒๕๔๘ และที่แก้ไขเพิ่มเติมถึง (ฉบับที่ ๓) พ.ศ. ๒๕๖๑</p> <p>ข้อ ๑๗ การจัดทำแผนพัฒนาท้องถิ่น ให้ดำเนินการตามขั้นตอน ดังนี้</p> <p>(๑) คณะกรรมการพัฒนาท้องถิ่นจัดประชุมประชาคมท้องถิ่น ส่วนราชการ และรัฐวิสาหกิจที่เกี่ยวข้อง เพื่อแจ้งแนวทางการพัฒนาท้องถิ่น รับทราบปัญหา</p> |

ความต้องการ ประเด็น การพัฒนาและประเด็นที่เกี่ยวข้องตลอดจนความช่วยเหลือทางวิชาการ และแนวทางปฏิบัติที่เหมาะสมกับสภาพพื้นที่เพื่อนำมา กำหนดแนวทางการจัดทำแผนพัฒนาท้องถิ่นสี่ปี โดยให้นำข้อมูลพื้นฐานในการ พัฒนาจากหน่วยงานต่าง ๆ และข้อมูลในแผนพัฒนาหมู่บ้านหรือแผนชุมชนมา พิจารณาประกอบการจัดทำแผนพัฒนาท้องถิ่น

(๒) คณะกรรมการสนับสนุนการจัดทำแผนพัฒนาท้องถิ่น รวบรวมแนวทาง และข้อมูลนำมาวิเคราะห์เพื่อจัดทำร่างแผนพัฒนาท้องถิ่นแล้วเสนอ คณะกรรมการพัฒนาท้องถิ่น

(๓) คณะกรรมการพัฒนาท้องถิ่นพิจารณาร่างแผนพัฒนาท้องถิ่นเพื่อเสนอ ผู้บริหารท้องถิ่น

(๔) ผู้บริหารท้องถิ่นพิจารณาอนุมัติร่างแผนพัฒนาท้องถิ่น และประกาศใช้ แผนพัฒนาท้องถิ่น

เพื่อให้เป็นไปตามกฎหมายว่าด้วยสภาตำบลและองค์การบริหารส่วนตำบล สำหรับองค์การบริหารส่วนตำบลให้ผู้บริหารท้องถิ่นเสนอร่างแผนพัฒนา ท้องถิ่นต่อสภาองค์การบริหารส่วนตำบลเพื่อให้ความเห็นชอบก่อน แล้ว ผู้บริหารท้องถิ่นจึงพิจารณาอนุมัติและประกาศใช้แผนพัฒนาท้องถิ่นต่อไป

๓. พระราชบัญญัติสภาตำบลและองค์การบริหารส่วนตำบล พ.ศ. ๒๕๓๗ และ ที่แก้ไขเพิ่มเติม (ฉบับที่ ๗) พ.ศ. ๒๕๖๒ มาตรา ๔๖ สภาองค์การบริหารส่วน ตำบลมีอำนาจหน้าที่ (๑) ให้ความเห็นชอบแผนพัฒนาองค์การบริหารส่วน ตำบล เพื่อเป็นแนวทางในการบริหารกิจการขององค์การบริหารส่วนตำบล

เหตุผล

๑. ด้วยองค์การบริหารส่วนตำบลป่าตึง ได้ประกาศใช้แผนพัฒนาท้องถิ่น (พ.ศ.๒๕๖๖-๒๕๗๐) เมื่อวันที่ ๒๓ กันยายน ๒๕๖๔ โดยนายทรงพล ชีวินมหาชัย ดำรงตำแหน่ง นายองค์การบริหารส่วนตำบลป่าตึง ในสมัยนั้น เป็นผู้กำหนดวิสัยทัศน์ พันธกิจ และนโยบายการบริหาร

๒. ปัจจุบันองค์การบริหารส่วนตำบลป่าตึงได้มีคณะบริหารฝ่ายการเมือง ชุดใหม่ ตามประกาศคณะกรรมการการเลือกตั้ง เรื่อง ผลการเลือกตั้งนายก องค์การบริหารส่วนตำบลและผลการเลือกตั้งสมาชิกสภาองค์การบริหารส่วน ตำบล ลงวันที่ ๒๑ ธันวาคม ๒๕๖๔ โดยมี นายณัฐกรณ์ ใจรังสี ดำรง ตำแหน่ง นายองค์การบริหารส่วนตำบลป่าตึง และได้แถลงนโยบายต่อสภา องค์การบริหารส่วนตำบล ในคราวประชุมสภาองค์การบริหารส่วนตำบลป่าตึง สมัยสามัญ สมัยแรก ประจำปี พ.ศ. ๒๕๖๕ เมื่อวันที่ ๑๐ มกราคม ๒๕๖๕ แล้ว

๓. นายองค์การบริหารส่วนตำบลป่าตึง ได้มีประกาศ คำแถลงนโยบาย นายองค์การบริหารส่วนตำบลป่าตึง ณ วันที่ ๑๐ มกราคม ๒๕๖๕ พร้อมทั้ง ได้กำหนดวิสัยทัศน์ พันธกิจ และนโยบายการบริหารงาน

๔. องค์การบริหารส่วนตำบลป่าตึง จึงจำเป็นต้องการทบทวนแผนพัฒนา ท้องถิ่น (พ.ศ.๒๕๖๖-๒๕๗๐) เพื่อให้สอดคล้องกับวิสัยทัศน์ พันธกิจ และ

นโยบายการบริหารงานของคณะกรรมการชุดใหม่ โดยถือปฏิบัติตามระเบียบกระทรวงมหาดไทยว่าด้วยการจัดทำแผนพัฒนาขององค์กรปกครองส่วนท้องถิ่น พ.ศ. ๒๕๔๘ และที่แก้ไขเพิ่มเติม ข้อ ๑๗

๕. คณะกรรมการสนับสนุนการจัดทำแผนพัฒนาองค์การบริหารส่วนตำบลป่าตึง ได้จัดทำร่างแผนพัฒนาท้องถิ่น (พ.ศ. ๒๕๖๖-๒๕๗๐) ฉบับใหม่ ในการประชุมครั้งที่ ๑/๒๕๖๕ เมื่อวันที่ ๒๑ มีนาคม ๒๕๖๕ คณะกรรมการพัฒนาองค์การบริหารส่วนตำบลป่าตึงได้ส่งแบบตอบรับเห็นชอบแล้วเมื่อวันที่ ๒๕ มีนาคม ๒๕๖๕ และประชาคมตำบลป่าตึงได้ส่งแบบตอบรับเห็นชอบ จำนวน ๖๐ คน รายละเอียดตามประกาศเรื่อง ผลการรับฟังความคิดเห็นของประชาคมตำบลป่าตึง ลงวันที่ ๒๙ มีนาคม ๒๕๖๕

๖. องค์การบริหารส่วนตำบลป่าตึงจึงขอเสนอร่างแผนพัฒนาท้องถิ่น (พ.ศ.๒๕๖๖-๒๕๗๐) ต่อสภาองค์การบริหารส่วนตำบลป่าตึงเพื่อให้ความเห็นชอบตามระเบียบกระทรวงมหาดไทยว่าด้วยการจัดทำแผนพัฒนาขององค์กรปกครองส่วนท้องถิ่น พ.ศ.๒๕๔๘ และที่แก้ไขเพิ่มเติมถึง (ฉบับที่ ๓) พ.ศ. ๒๕๖๑ ข้อ ๑๗ วรรคสอง และตามพระราชบัญญัติสภาตำบลและองค์การบริหารส่วนตำบล พ.ศ. ๒๕๓๗ และที่แก้ไขเพิ่มเติม (ฉบับที่ ๗) พ.ศ. ๒๕๖๒ มาตรา ๔๖ (๑)

| | |
|---|--|
| ประธานสภา | -ตามร่างแผนพัฒนาท้องถิ่น (พ.ศ. ๒๕๖๖ - ๒๕๗๐) สมาชิกสภาฯ ท่านใดมีข้อซักถามหรือไม่ อย่างไร ขอเชิญ |
| ประธานสภา | -เมื่อไม่มี ขอมติที่ประชุมในการพิจารณาเห็นชอบร่างแผนพัฒนาท้องถิ่น (พ.ศ. ๒๕๖๖ - ๒๕๗๐) |
| ประธานสภา | ได้ร่วมกันพิจารณาแล้วเห็นว่าร่างแผนพัฒนาท้องถิ่น (พ.ศ.๒๕๖๖-๒๕๗๐) ได้จัดทำไว้อย่างครอบคลุมและสนองตอบความต้องการของประชาชนดีแล้ว มีมติเห็นชอบ ดังนี้ เห็นชอบ จำนวน ๑๘ เสียง ไม่เห็นชอบ จำนวน - เสียง งดออกเสียง จำนวน ๑ เสียง (ประธานสภาฯ) ลาประชุม จำนวน ๑ เสียง (นายเทอดทูน เมืองใจ) |
| ประธานสภา | ๕.๖ พิจารณาโอนงบประมาณรายจ่ายประจำปีงบประมาณ พ.ศ.๒๕๖๕ เพื่อตั้งจ่ายรายการใหม่ของสำนักปลัด อบต. จำนวน ๕ รายการ ขอเชิญเจ้าหน้าที่ชี้แจง |
| นางสาวกนกพร โภชนพันธ์ นักวิเคราะห์นโยบายและแผน | - เรียนสมาชิกสภาท้องถิ่น คณะผู้บริหาร หัวหน้าส่วนราชการตลอดจนผู้เข้าร่วมประชุมทุกท่าน ดิฉันขออนุญาตชี้แจงระเบียบ/กฎหมาย |

หลักการ

สอดคล้องกับสถานการณ์ในปัจจุบัน โดยถือปฏิบัติตามระเบียบกระทรวงมหาดไทยว่าด้วยการจัดทำแผนพัฒนาขององค์กรปกครองส่วนท้องถิ่น พ.ศ. ๒๕๔๘ และที่แก้ไขเพิ่มเติม ถึง (ฉบับที่ ๓) พ.ศ. ๒๕๖๑ หมวด ๔ ข้อ ๒๑ การแก้ไขแผนพัฒนาท้องถิ่นเป็นอำนาจของผู้บริหารท้องถิ่น และวรรคสองเมื่อผู้บริหารท้องถิ่นได้เห็นชอบแผนพัฒนาท้องถิ่นที่แก้ไขแล้ว ให้ปิดประกาศให้ประชาชนทราบโดยเปิดเผยไม่น้อยกว่าสามสิบวันนับแต่วันที่ผู้บริหารท้องถิ่นเห็นชอบ พร้อมทั้งแจ้งสภาท้องถิ่น อำเภอ และจังหวัดทราบ

ดังนั้น องค์การบริหารส่วนตำบลป่าตึง จึงขอแจ้งประกาศใช้แผนพัฒนาท้องถิ่น (พ.ศ. ๒๕๖๑ - ๒๕๖๕) แก้ไข ครั้งที่ ๑/๒๕๖๕ ต่อสภาองค์การบริหารส่วนตำบลป่าตึงทราบ

ที่ประชุม

รับทราบ

นายสุนทร คินมาเมือง
เลขานุการสภา

- แจ้งการคัดเลือกประธานคณะกรรมการตรวจรายงานการประชุม ดังนี้
๑. นายประโยชน์ ยานะใจ ส.อบต.ม.๘ เป็นประธานตรวจรายงานการประชุม
๒. นายสงวน จันทรสิงห์ ส.อบต.๑๔ เป็นกรรมการตรวจรายงานการประชุมสภา
๓. นายสุรศักดิ์ สุฉายา ส.อบต.ม.๔ เป็นกรรมการตรวจรายงานการประชุม
รับทราบ

ที่ประชุม

ประธานสภา

- ที่ประชุม มีข้อซักถาม ข้อเสนอแนะ หรือไม่ ขอเชิญ

นายบุญรพ จันตุมมา
ส.อบต.ม.๖

- เรียนประธานสภา/สมาชิกสภา อบต. คณะผู้บริหารทุกท่าน กระผมขออนุญาตสอบถามคณะผู้บริหาร อบต.ป่าตึง ในการขอรับสนับสนุนปรับปรุงซ่อมแซมถังเก็บน้ำของหมู่บ้าน ม.๖ บ้านผาตั้ง ครับ

นายณัฐกรณ์ ใจรังสี
นายก อบต.ป่าตึง

-เรียน ประธานสภา/สมาชิกสภา อบต.ทุกท่าน ด้วยกระผมและคณะผู้บริหารได้รับทราบถึงปัญหาและความต้องการของชุมชน บ้านผาตั้ง ม.๖ แล้ว ทางคณะผู้บริหารจะนำวาระดังกล่าวเข้าปรึกษาหารือเพื่อจัดหางบประมาณสนับสนุน ต่อไป

ประธานสภา

ประชุม มีข้อซักถาม ข้อเสนอแนะ หรือไม่ ขอเชิญ

ประธานสภา

- เมื่อไม่มี เรื่องซักถามหรือข้อเสนอแนะในการประชุมสภา สมัยสามัญ สมัยที่ ๒ ประจำปี พ.ศ.๒๕๖๕ ดิฉันขอปิดการประชุมสภาฯ ในครั้งนี้ (ปิดประชุม)

เลิกประชุม

เวลา ๑๖.๑๕ น.

(ลงชื่อ)

ผู้จัดบันทึกการประชุม

(นายสุนทร คีนมาเมือง)

เลขานุการสภาฯ

วันที่.....๑๒.....เดือน.....เมษายน.....พ.ศ..๒๕๖๕.....

คณะกรรมการตรวจรายงานการประชุม ได้ตรวจรายงานการประชุมครั้งนี้ เมื่อวันที่ ๒๒ เมษายน ๒๕๖๕
เห็นว่าถูกต้องแล้ว

(ลงชื่อ)

ประธานตรวจรายงานการประชุมสภา

(นายประโยชน์ ยานะใจ)

สมาชิกสภาองค์การบริหารส่วนตำบลป่าตึง หมู่ที่ ๘

วันที่.....๑๒.....เดือน.....เมษายน.....พ.ศ..๒๕๖๕.....

(ลงชื่อ)

กรรมการตรวจรายงานการประชุมสภา

(นายสงวน จันทรสิงห์)

สมาชิกสภาองค์การบริหารส่วนตำบลป่าตึง หมู่ที่ ๑๔

วันที่.....๑๒.....เดือน.....เมษายน.....พ.ศ..๒๕๖๕.....

(ลงชื่อ)

กรรมการตรวจรายงานการประชุมสภา

(นายสุรศักดิ์ สุณาญา)

สมาชิกสภาองค์การบริหารส่วนตำบลป่าตึง หมู่ที่ ๔

วันที่.....๑๒.....เดือน.....เมษายน.....พ.ศ..๒๕๖๕.....

สภาองค์การบริหารส่วนตำบลป่าตึง ได้รับรองรายงานการประชุมนี้เรียบร้อยแล้ว เมื่อคราวประชุมสภาองค์การบริหารส่วนตำบลป่าตึง สมัยสามัญ สมัยที่ ๓ ประจำปี พ.ศ.๒๕๖๕ เมื่อวันที่ ๑๕ สิงหาคม พ.ศ. ๒๕๖๕

(ลงชื่อ)

(นางนาที อนุวรชิกา)

ประธานสภาองค์การบริหารส่วนตำบลป่าตึง

วันที่.....๑๕.....เดือน.....สิงหาคม.....พ.ศ.....๒๕๖๕.....